

La Revue

Octobre 2022
www.holsteinquebec.com

Holstein Québec

Passer en traite robotisée

Une préparation planifiée pour un succès garanti!

Ferme Counard

Pérennité, efficacité et travail d'équipe

Ferme Roquet

Motivée par sa relève!



PP4000S044

Vicki Fletcher

« Un incontournable, pour la qualité, le confort et la tranquillité d'esprit. »

— Neil et Margaret Comfort



BROOKTURN HOLSTEINS, la famille Comfort, de St. Ann's, comté de Niagara, Ontario :
Neil et Margaret, accompagnés de leur fils David (Shauna) et leurs filles Laura (Ryan) et Amanda (Brandon).
65 vaches Holstein enregistrées en lactation, 12 000 kg L, CCS 120 000, MCR 237 à 240, 11 EX, 36 TB

« Nous utilisons Udder Comfort^{MC} depuis au moins 15 ans. C'est un produit naturel que nous apprécions beaucoup pour nos génisses avant le vêlage et pour nos vaches fraîches. Nous commençons lorsqu'elles sont en préparation au vêlage, et c'est évident que ça ramollit vraiment le pis, ce qui rend la vache plus confortable et favorise la descente du lait », disent Neil et Margaret Comfort, qui traitent 65 vaches Holstein enregistrées à Brookturn Holsteins, une entreprise familiale de 4e génération située à St. Ann's, en Ontario.

« La coloration bleue est un extra qui nous rappelle qu'il faut donner un peu plus d'attention à la vache. Nous constatons un avantage sur le plan de la qualité, et Udder Comfort a certainement contribué aux prix de qualité que notre ferme a remportés. On gagne à être proactifs », expliquent-ils. « Udder Comfort est pour nous un incontournable, pour la qualité, le confort et la tranquillité d'esprit. »

Pour en lire plus au sujet de l'entreprise Brookturn, balayez le code QR ou cliquez sur le lien <https://wp.me/pb1wH7-k8>



UDDER COMFORTTM

1.888.773.7153 1.613.652.9086
uddercomfort.com

Appelez le distributeur local le plus près de chez-vous.



Pour utilisation externe seulement. Limitez l'application du produit sur le pis seulement après la traite. Ce régime fait parti d'une bonne gestion de la santé du pis. Assurez-vous de bien laver et sécher les trayons avant la traite.

« Un incontournable, pour la qualité, le confort et la tranquillité d'esprit. »

— Neil et Margaret Comfort



BROOKTURN HOLSTEINS, la famille Comfort, de St. Ann's, comté de Niagara, Ontario :
Neil et Margaret, accompagnés de leur fils David (Shauna) et leurs filles Laura (Ryan) et Amanda (Brandon).
65 vaches Holstein enregistrées en lactation, 12 000 kg L, CCS 120 000, MCR 237 à 240, 11 EX, 36 TB

« Nous utilisons Udder Comfort^{MC} depuis au moins 15 ans. C'est un produit naturel que nous apprécions beaucoup pour nos génisses avant le vêlage et pour nos vaches fraîches. Nous commençons lorsqu'elles sont en préparation au vêlage, et c'est évident que ça ramollit vraiment le pis, ce qui rend la vache plus confortable et favorise la descente du lait », disent Neil et Margaret Comfort, qui traitent 65 vaches Holstein enregistrées à Brookturn Holsteins, une entreprise familiale de 4e génération située à St. Ann's, en Ontario.

« La coloration bleue est un extra qui nous rappelle qu'il faut donner un peu plus d'attention à la vache. Nous constatons un avantage sur le plan de la qualité, et Udder Comfort a certainement contribué aux prix de qualité que notre ferme a remportés. On gagne à être proactifs », expliquent-ils. « Udder Comfort est pour nous un incontournable, pour la qualité, le confort et la tranquillité d'esprit. »

Pour en lire plus au sujet de l'entreprise Brookturn, balayez le code QR ou cliquez sur le lien <https://wp.me/pb1wH7-k8>



UDDER COMFORTTM

1.888.773.7153 1.613.652.9086
uddercomfort.com

Appelez le distributeur local le plus près de chez-vous.



Pour utilisation externe seulement. Limitez l'application du produit sur le pis seulement après la traite. Ce régime fait parti d'une bonne gestion de la santé du pis. Assurez-vous de bien laver et sécher les trayons avant la traite.

Eye Candy



7H016104 Mb-LuckyLady EYE CANDY-ET

THE TOP 100 BY THE TOP 100 BREEDERS' MARKET MARKET MARKET MARKET

Delta-Lambda x (TB-89-EX-SM) Unix x (TB-89-EX-SM) Doorman

UNE COMBINAISON DE TYPE ET DE PEDIGREE QUI FAIT SENSATION!

+15 CONFORMATION | +11 SYSTÈME MAMMAIRE | +3361 IPV MPG
+12 PIEDS ET MEMBRES | +10 PUISSANCE LAITIÈRE | +9 CROUPE

Un fils de Delta-Lambda qui est à +15 en Conformation, tout en étant une descendance de 3 mères nominées All-American – Aucun sang DOC dans le pedigree! La Moyenne de classification des 7 mères suivantes est de EX-92!

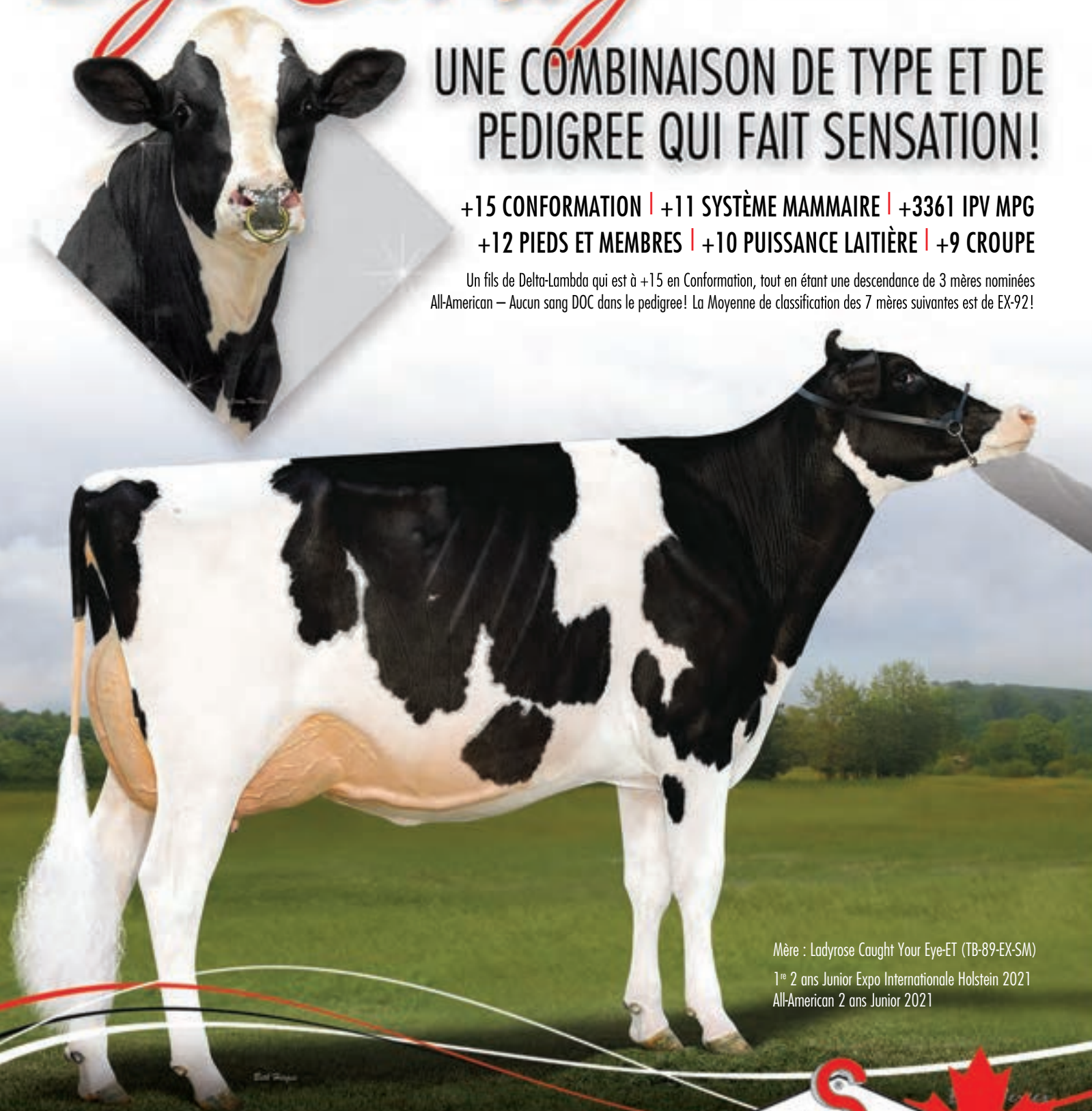

Mère : Ladyrose Caught Your Eye-ET (TB-89-EX-SM)

1^{re} 2 ans Junior Expo Internationale Holstein 2021
All-American 2 ans Junior 2021



gender SELECTED and Showcase are trademarks of Select Sires Inc. Ultraplus™ is a trademark of STGen LLC. All gender SELECTED semen is processed using Ultraplus™ technology. ®Your Success Our Passion. is a registered trademark of Select Sires Inc. 08/22 CAN and GMACE data. Rel. LPI 79%.

VOTRE SUCCÈS *Notre Passion.*

1-800-265-0043 ♦ www.selectsirescanada.com

SELECT SIRES



Rotaly



EX-96 PTS

Rotaly Goldwyn *Allegria* EX-96 4E 2*

1^{re} 3 ans Sr et M.H. Grande Championne Kamouraska 2017

M.H. All-American, Rés. Tout-Québec
et Rés. All-Canadian 4H 2014

Allegria



Rotaly
Windbrook *Hilda*
EX-93 4E 2*

All-Canadian,
All-Canadian 4H
et Tout-Québec 2013
1^{re} 2 ans Jr
Expo-printemps
Holstein Québec 2014

Vicki Fletcher



Nathalie Dumais, Rock et Mauranne Hébert
Tél. : 418 492-5148 | ferme.rotaly@hotmail.com

Fier d'être
votre partenaire
d'affaires !



Solio & Avantis
Agriculture coopérative

LA PROCHAINE GÉNÉRATION D'IMMUNITÉ EST LÀ !



Tous les taureaux Semex et les femelles testées Elevate® auront deux indices : Un indice d'immunité et un indice d'immunité des veaux.

- Les nouveaux indices combinent la haute héritabilité de l'immunité avec des caractères relatifs aux maladies nord-américains pour une réduction maximale de la maladie pour tous les caractères de maladies, surpassant toute la sélection de caractères de santé dans l'industrie.
- La mesure génétique de la production d'oxyde nitrique sera incluse dans les indices d'immunité, ce qui augmentera davantage la précision et la robustesse de la réponse immunitaire.
- L'utilisation de la prochaine génération de taureaux Immunité+ peut entraîner une réduction de 29 % des maladies et les femelles génomiques à haute immunité ont 33 % moins de maladie.
- Un indice d'immunité des veaux spécialement axé sur la santé des veaux peut réduire l'incidence de la diarrhée et de la pneumonie jusqu'à 32 %.
- Les vaches à haute immunité produisent du colostrum de meilleure qualité, complétant la boucle pour soutenir une exploitation laitière plus saine. Les nouveaux indices d'immunité renforcent la résistance naturelle aux maladies en réduisant la dépendance aux antibiotiques.

LA MEILLEURE FAÇON AU MONDE DE SÉLECTIONNER EN VUE D'UN TROUPEAU EN BONNE SANTÉ !

Les filles des taureaux Immunité+ ont :

- 29 % moins de maladie
- 26 % moins de mammite
- 41 % moins de boiterie
- 42 % moins d'acétonémie
- 25 % moins de rétention placentaire
- 15 % moins de déplacement de caillette

SEMEX®
Génétique pour la vie®

ciaaq

ciaaq.com

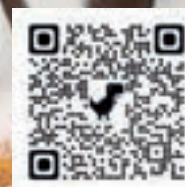

Mission de

La Revue Holstein Québec :

- Tout en restant alignée sur les priorités de Holstein Québec, la mission de La Revue est de :
- promouvoir les services et activités de Holstein Québec;
 - informer ses membres des activités du secteur de l'élevage et de la génétique Holstein;
 - développer l'expertise de ses membres par des dossiers et chroniques d'intérêt;
 - favoriser la commercialisation et mettre en valeur l'élevage Holstein québécois, au Québec et à l'extérieur;
 - être ouvert aux annonceurs de l'extérieur.

Équipe de production :

Directrice générale
Patricia Normandin

Rédactrice en chef
Veronique Lemonde

Téléphone : 450 778-9636 poste 226
lemonde@holsteinquebec.com

**Conseillère en publicité
et coordonnatrice de production**
France Lemieux
Téléphone : 819 795-5213
francelemieux18@gmail.com

Abonnements

Cathy Duquet
Téléphone : 450 778-9636, poste 222
Télécopieur : 450 778-9637
duquet@holsteinquebec.com

**Graphisme, préimpression,
impression et expédition**
Imprimerie F.L. Chicoine
PP40005044

Holstein Québec n'est pas responsable des délais causés par la poste.

La Revue Holstein Québec

est publiée 5 fois l'an
(en mars, mai, juillet, octobre et décembre)

3955, boulevard Laurier Ouest
Saint-Hyacinthe (Québec) J2S 3T8
Téléphone : 450 778-9636
Télécopie : 450 778-9637
larevue@holsteinquebec.com



SOMMAIRE

La vie Holstein

- 6 | Nouvelle conseillère
- 7 | Éditorial
- 25 | Club Holstein de Beauce
- 44 | Pique-nique 2022
- 68 | La Plume Holstein
- 69 | Le mot de Pierrette Desrosiers
- 77 | Photo cocasse
- 80 | Calendrier
- 81 | Direction générale et équipe

Bloc-notes

- 6 | Vache de l'année
- 12 | Balado Holstein Canada
- 12 | Portes ouvertes Drolie
- 18 | Jeunes Agriculteurs d'Élite (JAE)
- 47 | Symposium des bovins laitiers

Commercialisation

- 56 | Animaux en traite robotisée
- 78 | Vente Classique
- 78 | Tag Sale Beaudry et fils inc.
- 79 | The Best of Jacobs

Dossier

- 34 | La transition vers la traite robotisée

Génétique

- 58 | Intervalles de confiance et jeunes taureaux

Place aux jeunes

- 63 | Rallye provincial Québec 4-H
- 64 | Junior 3R
- 66 | Classique des jeunes ruraux du Québec
- 70 | Young Breeders School

Profil d'élevage

- 27 | Ferme Counard
- 32 | Ferme Roquet

Levons le voile

- 30 | Ferme Kennebec

Exposition

- 48 | Le Suprême laitier
- 50 | Reconnaissance Pierre-Léonard
- 51 | Le Suprême laitier : les résultats

Vache coup de cœur

- 14 | Les finalistes

Photo Vicki Fletcher



Couverture

De magnifiques triplettes nées le 24 mars 2021 égaient notre page couverture d'octobre. Tout issues de la Ferme Martinclerc, à Saint-Norbert-d'Arthabaska, dans le Club Holstein des Bois-Francis, *Martinclerc Domiré Boom*, *Martinclerc Doolys Boom* et *Martinclerc Doré Boom* ont pour mère la TB-83 de 4 ans *Martinclerc Dora Rambo*. Leur père, le taureau *Regancrest Boom*, provient d'une lignée bien spéciale en Iowa et est disponible en PTAT au-dessus de 1000 lb de lait chez Blondin Sires! Le cœur des propriétaires Martin et Charles Breton, Nancy Labranche et Claire Beaudoin fait assurément boom, boom, boom!

Tarifications des annonces publicitaires

Éleveurs 2022

Commerciales 2022

Format (page)	Noir et blanc (\$ CAD)	1 couleur (\$ CAD)	4 couleurs Process (\$ CAD)	Noir et blanc (\$ CAD)	1 couleur (\$ CAD)	4 couleurs Process (\$ CAD)
1 page**	575 \$	605 \$	725 \$	1 275 \$	1 380 \$	1 685 \$
2/3 page	425 \$	475 \$	590 \$	1 020 \$	1 125 \$	1 430 \$
1/2 page	350 \$	400 \$	510 \$	765 \$	870 \$	1 175 \$
1/3	250 \$	295 \$	410 \$	535 \$	630 \$	920 \$
1/4	206 \$	245 \$	370 \$	410 \$	500 \$	785 \$
1/8	115 \$	225 \$	335 \$	205 \$	290 \$	590 \$

Rabais fidélité accordé (avec contrat de réservation) :

- 5 % de rabais pour 2 parutions/année
- 10 % de rabais pour 3 parutions/année
- 15 % de rabais pour 4 ou 5 parutions/année

Frais de montage en sus

Rabais fidélité accordé (avec contrat de réservation) :

- 5 % de rabais pour 2 parutions/année
- 10 % de rabais pour 3 parutions/année
- 15 % de rabais pour 4 parutions/année
- 20 % de rabais pour 5 parutions/année

**D'autres tarifs s'appliquent aux positionnements avantagés.



Vos animaux. Nos solutions.

Solutions et soutien pour la production laitière

Assurer la santé et la productivité de votre troupeau est votre priorité absolue. La nôtre, c'est de vous aider à accomplir cette tâche. Des tracteurs aux presses à balles en passant par le soutien hors pair des concessionnaires, les solutions et le service de **John Deere** sont là pour répondre à tous les besoins d'une exploitation laitière.

Communiquez avec votre concessionnaire ou renseignez-vous sur [johndeere.ca/production-laitière](https://www.johndeere.ca/production-laitiere).



JOHN DEERE

Une nouvelle venue chez Holstein!



Fine organisatrice, Jenny Henchoz s'est jointe à l'équipe Holstein Québec au début du mois de septembre, afin de prendre en charge différents dossiers en lien avec les autres races, participer activement à l'organisation du congrès national et à celui de Holstein Québec, en plus d'apporter un support à l'organisation du Pique-nique et à l'Expo-printemps du Québec.

Née sur une ferme familiale à Farnham, Jenny Henchoz est détentrice d'une AEC en Gestion d'entreprise agricole du Cégep de Sherbrooke. Copropriétaire de la Ferme Lussier Belgians, à Cleveland, près de Richmond, Mme Henchoz est spécialisée en projets agrotouristiques, en organisation d'événements agricoles et en service à la clientèle. À la suite d'un premier passage à Holstein Québec comme adjointe aux conseillères (emploi d'été), en 2008 et 2009, Jenny Henchoz a été registraire chez Ayrshire Canada, secrétaire du Club Ayrshire Portneuf, publiciste du Club Holstein Portneuf, employée du magazine *Cowsmopolitan* en Alberta et responsable du secteur agricole pour les expositions agricoles de Trois-Rivières et de Saint-Hyacinthe.

Plus récemment, Mme Henchoz a été coordonnatrice au Suprême laitier, prenant en charge la logistique de l'événement dans sa globalité. Elle a organisé également toute la logistique autour du Jugement national Holstein pour Holstein Canada, en 2021, et a finalement œuvré pour Lely en support technique à la ferme.

Il n'y a pas de doute que Jenny Henchoz sera un atout indéniable pour l'équipe Holstein Québec, apportant expertise et planification, mettant ainsi toutes ses compétences à l'avant-plan, dont son amour inconditionnel du monde agricole!

Bienvenue Jenny!

Jenny Henchoz n'est pas un visage inconnu dans le paysage agricole laitier.

Vache de l'année

Cette année encore, le concours Vache de l'année revient avec sa nouvelle formule qui permet à davantage de vaches exceptionnelles d'être reconnues par les passionnés de la Holstein canadienne. Le Comité Vache de l'année a prédéterminé certains critères spécifiques auxquels les candidates 2022 doivent répondre pour être éligibles :

- **Classification de 92 points ou mieux**
- **Un minimum de 80 000 kg de lait produit**
- **Un minimum de 3 étoiles**
- **Une production de gras à vie d'au moins 2500 kg**

Comme par les années passées, les candidates devront provenir d'élevages canadiens en plus d'avoir été « actives » en 2022. Par active, Holstein Canada précise qu'elles doivent avoir vêlé et/ou avoir été en lactation et/ou avoir enregistré une progéniture au livre généalogique de Holstein Canada en 2022. Les candidates devront avoir été en vie en date du 1^{er} janvier 2020.



La Vache de l'année 2021 était Paquet Kolya Goldwyn EX-92 25*, propriété de la Ferme Pâquet et frères, d'Amqui.

Selon ces nouveaux critères, une liste de candidates potentielles sera établie par le livre généalogique et chacun des propriétaires des vaches concernées sera personnellement contacté. Qui sera la prochaine Vache de l'année? Surveillez les réseaux sociaux de Holstein Canada pour en savoir davantage!



HOLSTEIN QUÉBEC CONSEIL D'ADMINISTRATION

Benoît Lafond (Allfond) 819 629-7376
Président
fermeallfond@gmail.com
Abitibi et Témiscamingue

Stéphane Alary (Stepido) 819 455-2289
1^{er} vice-président
stepido@gmail.com
Lanaudière, Laurentides, Papineau et Pontiac

Pascal Martin (Tinber) 450 772-2539
2^e vice-président
tinberholstein@hotmail.ca
Rouville, Saint-Hyacinthe et Shefford-Brome

Hans Rudolf Broenimann (Chantal) 819 336-6156
hans.br@outlook.com
Centre-du-Québec, Richmond et Sherbrooke

Julie Duchesne (Duchesnet) 418 735-2396
hrdduchesne@gmail.com
Bas-Saint-Laurent

Virginie Bilodeau (Success) 418 930-6942
virginie.jersey@gmail.com
Lévis-Bellechasse et Montmagny-L'Islet-Kamouraska

Jocelyn Nault (Naully) 819 359-2334
naulyjos@gmail.com
Bois-Francis

Alphonse Pittet (Fribourg) 819 377-6641
alpittet@hotmail.com
Champlain-Lavolette, Portneuf
et Saint-Maurice-Maskinongé

Roberto Dufour (Cendrillon) 418 349-5085
roberto.dufour@cgocable.ca
Saguenay-Lac-Saint-Jean-Charlevoix

Louis St-Aubin (Fiestal) 450 456-3667
boisdela Roche@xittel.ca
Huntingdon-Ormstown-Beauharnois,
Montréal-Vaudreuil-Soulanges et Saint-Jean

Marie-Christine Leclerc (Bergitte) 418 882-7047
mcleclerc13@hotmail.com
Beauce, Dorchester et Lotbinière

Holstein Québec est une association affiliée
à Holstein Canada



Holstein Canada

ADMINISTRATEURS NATIONAUX ÉLUS AU QUÉBEC :

Benoît Turmel (Beaucoise)
Sainte-Marie (Québec)
418 386-5812

Gilles Côté (Jeanri), lacnor@hotmail.ca
418 343-2597

Sylvie Mahannah (Soulanges), smahannah@holstein.ca
450 921-0661

Angus Mackinnon (Buckland) angusmackinnon3891@gmail.com
819 570-3891

HOLSTEIN QUÉBEC

3955, boulevard Laurier Ouest
Saint-Hyacinthe (Québec) J2S 3T8
Téléphone : 450 778-9636 • Télécopie : 450 778-9637
info@holsteinquebec.com • www.holsteinquebec.com

LA MISSION DE HOLSTEIN QUÉBEC

Préambule

Holstein Québec est une association provinciale affiliée à l'Association Holstein Canada.

Mission :

Notre mission est de rassembler les éleveurs Holstein, représenter leurs intérêts et les aider à rentabiliser leur entreprise.

Vision :

Appuyée par une équipe compétente, des clubs engagés présents partout en région et des collaborations efficaces avec des organismes partenaires, Holstein Québec est un leader en matière d'élevage et de génétique laitière.

Le temps des labours

Octobre est certes un mois des plus occupé sur nos fermes, la saison estivale étant bien derrière nous. Les récoltes de foin, bien évidemment terminées, la paille est remise et la majorité des grains sont en silo, sauf bien sûr certains champs de soya et de maïs. Quand j'étais tout jeune, le mois d'octobre était le mois des labours, on disait que cette opération d'automne était essentielle pour préparer la saison suivante. Aujourd'hui, comme vous le savez, plusieurs producteurs ont remplacé cette opération, mais l'automne joue un rôle important et essentiel pour la saison suivante.

À Holstein Québec, octobre 2022 marque le début de notre réflexion stratégique. Il faudra tout d'abord faire le constat de notre positionnement et définir notre valeur ajoutée, tout ça en réalisant que les choses ont changé. En fait, deux éléments ont radicalement évolué, soit le nombre de fermes laitières québécoises qui est toujours en baisse et vient affecter directement notre source de financement. La majeure partie de nos revenus provient de vos activités comme l'enregistrement et la classification, mais une partie non négligeable de nos revenus provient également de la cotisation des membres et quand une ferme laitière cesse ces opérations, nous sommes donc directement affectés. Autre constat, c'est le coût de nos opérations qui est évidemment à la hausse, suivant ainsi la tendance inflationniste de l'ensemble de la société. Nous devons offrir à notre main-d'œuvre des conditions attrayantes et garder avec nous des gens précieux et talentueux. Il nous faudra faire en bon travail de sol et probablement labourer nos façons de faire. Cette opération, si elle est bien exécutée, permettra à notre association d'assurer son efficacité pour les prochaines années. Votre conseil d'administration mettra tous les efforts pour mener à bien cette réflexion. Nous aurons besoin de vous, les membres, pour cibler vos priorités. Nous voulons une association à l'image de vos besoins et de vos objectifs. Nous sommes confiants et convaincus que nous trouverons des solutions à ces défis et que le terreau de l'élevage Holstein restera très fertile. Le succès de l'élevage québécois est reconnu et nous devons demeurer des leaders. Profitez de la tenue de vos assemblées de club pour assister et exprimer votre voix; impliquez-vous et vous en serez les premiers gagnants, notre association sera aussi forte que l'implication de ses membres.

Au cours des derniers mois, avec le retour de tous les événements agricoles locaux et provinciaux, vos administrateurs se sont fait un devoir de participer à ces événements pour vous rencontrer et échanger avec les autres membres de l'industrie afin d'être encore plus à l'écoute. Nous sommes toujours très fiers comme administrateur de porter un chandail Holstein Québec et d'avoir une discussion avec vous pour connaître vos défis et votre réalité!

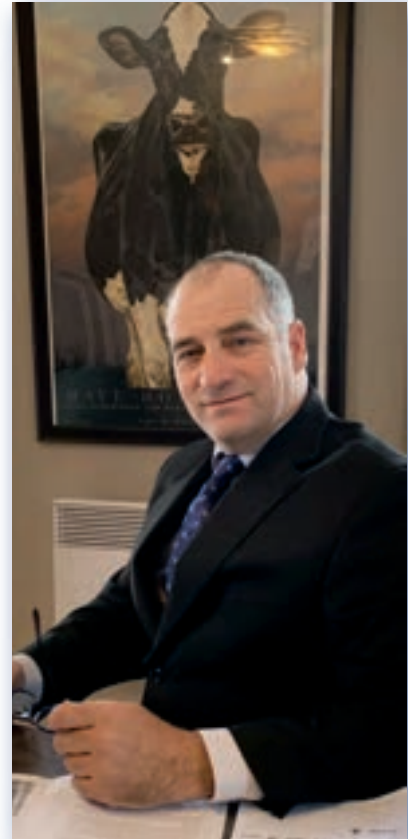

Je profite de cette tribune pour féliciter deux personnes influentes de notre industrie qui ont reçu des honneurs importants. Tout d'abord, Ann Louise Carson recevait le prix Pierre-Léonard plus tôt en août. Mme Carson a exercé une influence indéniable sur nos structures en transmettant des valeurs de rigueur, d'excellence et de fierté de notre association. Bravo Ann Louise, j'ai personnellement beaucoup appris sur la gouvernance de nos organisations grâce à tes conseils. Mille mercis!

Également, octobre a vu l'intronisation de Marc Comtois au Temple de la renommée de l'agriculture du Québec. Marc a été et est encore un ambassadeur remarquable pour l'élevage québécois. Reconnu mondialement pour ses talents d'éleveur et de producteur laitier, Marc aura certainement contribué à faire du Québec un leader génétique Holstein à travers le monde. Bravo Marc et à toute ta belle famille!

Bonne saison des labours!

Benoît Lafond
Président de Holstein Québec

Congrès HolsteinQuébec



2023

SOUS LE THÈME

« Nos trésors du fleuve jusqu'au lac »

HÔTEL DELTA DE JONQUIÈRE

Venez rencontrer des éleveurs passionnés et dévoués qui vous feront découvrir la richesse de leur élevage.

Du 15 au 17 février 2023

Plusieurs activités seront à l'honneur :

- Vente d'embryons
- Soirée reconnaissances
- Assemblée générale annuelle
- Dévoilement de la Vache coup de cœur
- Banquet des Maîtres-éleveurs
- Visites de fermes et des rencontres avec vos amis...

Pour plus d'informations :

Tél. : 450 778-9636 | info@holsteinquebec.com | www.holsteinquebec.com | Suivez-nous sur



Vente
d'embryons
HolsteinQuébec



PRÉSENTATEUR
DE LA VENTE

Embryotech
Services vétérinaires

LORS DU 5 À 6 AU CONGRÈS HOLSTEIN QUÉBEC 2023

Mercredi 15 février 2023

Nous
recherchons

- 20 lots de 4 ou 2 embryons
- Qualifiés pour l'exportation
- Sujets haut en génomique
- Généalogies profondes
- Sujets acères
- Sujets d'exposition
- Sujets Rouge et Blanc

Manifestez votre intérêt à consigner
des embryons avant même leur récolte.

*Profitez de 25 % de rabais sur votre publicité
dans La Revue pour les consignataires qui confirment
leur lot d'embryons avant le 11 novembre.



Livestock Intelligence®

Merck Santé animale Intelligence

Toujours avec vous

Restez connecté avec SenseHub® Dairy

Monitorisez certains des aspects les plus importants de la reproduction, de la nutrition et de la santé de vos vaches et taures, aux niveaux individuel et de groupe avec les colliers et étiquette d'oreille SenseHub® Dairy. Puis, accédez à ces informations du bout des doigts grâce à la conviviale application SenseHub®. Combinez le tout pour vous aider à détecter les changements dans la santé de votre troupeau, réduire votre temps passé à l'étable et améliorer vos taux de conception. Êtes-vous prêt à laisser les données vous éclairer?

CONNECTEZ-VOUS



Allflex Livestock Intelligence est une compagnie de Merck Santé animale Intelligence, une division de Merck & Co, Inc. MERCK® est une marque déposée de Merck Sharp & Dohme LLC. Le logo ALLFLEX® est une marque enregistrée d'Allflex USA Inc, utilisée sous licence. LIVESTOCK INTELLIGENCE® et SENSEHUB® sont des marques enregistrées de S.C.R. Engineers Ltd. Toutes les marques de commerce sont utilisées sous licence. CA-SHB-22080001



Congrès national Holstein Canada du 12 au 15 avril 2023 | Centre Sheraton Montréal

Réservez ces dates à votre agenda et soyez des nôtres
pour une *Expérience Légendaire!*

Vivez l'Expo-printemps du Québec, les visites de fermes,
le Gala des Maîtres-éleveurs, l'Assemblée générale annuelle,
la visite du grand Montréal, des activités surprises et bien plus !

Pour plus d'informations :
Jenny Henchoz | Tél. : 450 778-9636 poste 231
congresnational2023@holsteinquebec.com
www.holstein.ca/evenement

HolsteinQuébec

est fière de vous présenter
sa nouvelle **plateforme de ventes.**

Annoncez dès maintenant vos vaches,
taures ou embryons à vendre.

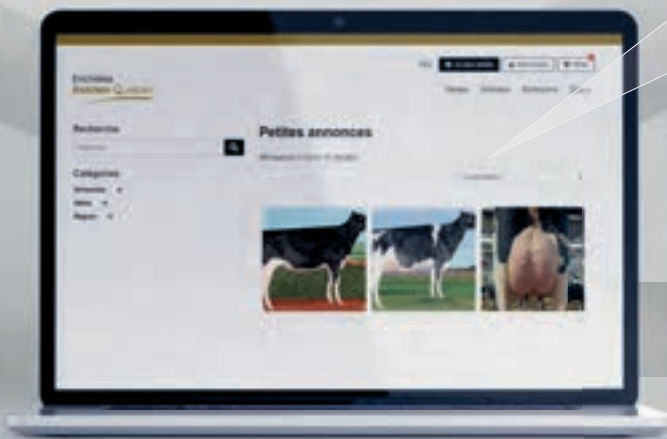

www.enchereholsteinquebec.com

Une
NOUVEAUTÉ
pour les transactions d'animaux !

Vous avez des besoins pour votre troupeau,
venez fouiller sur la plateforme!

Informations : Geneviève Drolet | Tél. : 450 778-9636 poste 231 | drolet@holsteinquebec.com

STANTON GENETICS



THE STANTON ADVANTAGE



STANTONS ADVANTAGE

322H000033

(Aristocrat x Delta x Uno x Robust x Zenith)

IPV MPG 3429 Lait +1015 %Gras +0.37%
%Proteine +0.23% Pro\$ +2484

GTPI +2770 PTAM +525 PTAF% +0.16%
PTAP% +0.07% PTAT +1.36 NM\$ +752

Mère : BGP Delta Honna TB-86 1*
11^e génération TB ou EX de la famille
de **Pine-Tree Martha Sheen**

Imaginez les **AVANTAGES** d'utiliser
ce taureau sur votre programme d'élevage !

ADVANTAGE est actuellement récolté
et hébergé chez DMV GenetiQ Services.

Semence disponible sans restriction d'utilisation



2 DES 6 SOEURS TB 2 ANS D'ADVANTAGE

Embryons disponibles de Yabba Dabba Do,
Nellie et de quelques membres de cette famille,
vos demandes sont les bienvenues.

STANTONS YABBA DABBA DO 13348 TB-87 2 ANS

2-00 P. 13 769 kg 4,0% 3,6%
(346-370-397)

IPV MPG 3319

STANTONS ARISTOCRAT NELLIE TB-86 2 ans

1-10 12 324 kg 3,9% 3,5%
(324-339-349)

IPVG 3290

À VENIR PROCHAINEMENT...

COOKIECUTTER EX HERITAGE

322H000067

Fils d'**EXPEDITE x POSITIVE** avec une généalogie
profonde et une combinaison rare, fort en lait,
DPR élevé, fort en puissance laitière et un
comptage de cellules somatiques vraiment bas.

Master Breeder Herd

Stanton Bros. Limited

13514 Twelve Mile Rd., RR3, Ilderton, ON N0M2A0

Bureau : 519 666-0800 • Cell.: 519 859-3242 • stantonbros@sympatico.ca

2000 visiteurs pour la Ferme Drolet et fils!

Le 10 septembre dernier, la Ferme Drolet et fils (préfixe Drolie), à Saint-Raymond, accueillait tout près de 2000 visiteurs dans le cadre de leur porte ouverte. Autant la population en général que la communauté agricole étaient conviées, d'ailleurs le Club Holstein Portneuf avait profité de l'occasion pour placer cette porte ouverte dans la liste de leurs activités annuelles.



Vue aérienne de la Ferme Drolet et fils, en ce 10 septembre 2022.

Photo Camille Maloney

Ainsi, des membres du club Holstein étaient présents sur place pour répondre aux questions, en plus des quatre propriétaires de l'entreprise : Henriette Ghielen, Pierre, Pier-Luc et Samuel Drolet.

L'évènement a permis aux visiteurs de découvrir le nouveau bâtiment de ferme construit à l'été 2021, à la suite de l'incendie de la vacherie en août 2020. Celui-ci compte environ 105 vaches en lactation et 25 vaches tarées tandis que les sujets de remplacement sont toujours logés à l'emplacement d'origine, dans les bâtiments qui sont restés intacts à la suite de l'incendie.

Les visiteurs ont été impressionnés par l'ensemble des technologies qu'offre ce bâtiment de ferme. En plus des deux robots de traite A5, les vaches bénéficient d'une alimentation fraîche en tout temps grâce au distributeur automatisé Vector. Les planchers sont également nettoyés automatiquement grâce à trois robots Discovery Collector et les animaux en préparation de leur vêlage reçoivent une moulée via le distributeur de concentrés Cosmix, aidant ainsi à la transition vers la traite robotisée. La litière est également répartie dans les logettes et les parcs par un robot suspendu sur rail GreenBot. D'ailleurs, le cœur des citoyens a été touché par le confort offert aux animaux dans ce bâtiment.

La ventilation de type transversale a agrémenté cette chaude journée montrant donc la fraîcheur qui règne dans l'étable, même par temps chaud. Les visiteurs ont également pu goûter à la crème glacée du foodtruck de la Ferme Antélimarck. Une mini-ferme ainsi que des jeux gonflables étaient aussi présents pour égayer les plus petits. La journée a été couronnée par deux vêlages qui se sont déroulés sous les yeux ébahis des gens présents sur place qui, pour la plupart, y assistaient pour la première fois!



Holstein Canada prend le micro!

Holstein Canada lançait, au début du mois de septembre, un nouveau podcast intitulé ConneXXion. En fait, ce balado a pour objectif de briser les mythes de l'industrie laitière canadienne, tout en offrant différents points de vue, en explorant des perspectives extérieures et en apprenant de divers membres de la communauté laitière. Le tout premier épisode disponible a pour titre : *Apprendre à nous connaître... et parler de tout ce qui concerne les enregistrements.*

Pour écouter cet épisode ou les prochains à venir, plusieurs choix s'offrent à vous selon le type d'appareil ou de plateforme que vous utilisez :

English First Episode (Apple Podcast): apple.co/3wYden1

English First Episode (Spotify): spoti.fi/3AW0BdE

Français - Premier épisode (Apple Podcast): apple.co/3THmE06

Français - Premier épisode (Spotify): spoti.fi/3BjCIDw

Vous pouvez aussi cliquer directement sur l'un de ces liens en vous rendant sur **la page Facebook Holstein Canada.**

Lely Juno
Robot repousse
fourrage



Lely Vector
Système
d'alimentation
automatisé

Solution 360

Les solutions de traite, d'alimentation
et d'entretien de bâtiments.



**Lely Discovery
120 Collector**
Robot racleur
mobile



Lely Astronaut A5
Système de traite
robotisé

La gamme complète de solutions Lely

www.lely.com



Communiquer avec votre centre Lely local au :

Agri-Robotique
Saint-Jean-sur-Richelieu (Québec) J2X 5V2
450 347-5554

Agro-Réfrigération
Victoriaville (Québec) G6P 6W2
819 752-9288

Centre d'Innovation Agricole inc.
Bécancour (Québec) G9H 1X6
855 232-0220

Équipements CPR ltée
Saint-Anaclet-de-Lessard (Québec) G0K 1H0
418 722-6608

Dubreuil Équipements
Sainte-Hénédiène (Québec) G0S 2R0
418 935-3735

Évolution Laitière
Cookshire (Québec) JOB 1M0
819 347-6343

Équipements Laitiers Gagnon
Saint-Prime (Québec) G8J 1X9
Saint-Bruno-Lac-St-Jean
(Québec) G0W 2L0
866 301-5051

Jolco Équipements
Saint-Hyacinthe (Québec)
J2S 8K4
450 383-4000

Les renseignements fournis dans cette publication le sont à titre indicatif seulement et ne constituent pas une offre de vente. Certains produits peuvent ne pas être offerts dans certains pays et les produits fournis peuvent différer de ceux illustrés. Aucune partie de cette publication ne peut être copiée ou publiée par impression, photocopie, microfilm ou tout autre procédé que ce soit sans l'autorisation écrite préalable de Lely Holding B.V. Bien que le contenu de cette publication ait été rédigé avec le plus grand soin possible, Lely ne peut accepter la responsabilité de tout dommage pouvant découler d'erreurs ou d'omissions dans cette publication. Pour obtenir plus d'informations sur le droit d'utilisation exclusive, veuillez consulter notre avis sur les marques de commerce sur le site www.lely.com. © Lely Holding B.V., 2022. Tous droits réservés. 1778_0922_CA



Les finalistes 2022

Le concours Vache coup de cœur vise à mettre en valeur des vaches exceptionnelles étant la propriété d'éleveurs québécois.

Parmi les candidatures présentées par les clubs Holstein, la sélection des finalistes est basée sur la généalogie et le vécu de l'animal (30 %), sa progéniture (40 %) ainsi que son coup de cœur (30 %). Le comité de sélection des six finalistes est composé de deux Maîtres-éleveurs, de deux administrateurs Holstein Québec ainsi que d'un représentant de la gagnante de la dernière année.

Le vote des éleveurs vient alors compléter la sélection de la gagnante qui sera dévoilée dans le cadre du Congrès Holstein Québec.

Même à 12 ans, elle ne cesse pas de nous épater!!!



Sartigan Shottle *Radial*
EX-93 7E 8*

Propriété de Martin et Renaud Boutin inc.

- Grâce à sa forte production, **Radial** a reçu sept reconnaissances de Lactation supérieure, un Super 3, un Super 4, et ce, en plus d'avoir produit en 9 lactations 140 130 kg de lait à 4,7 % de gras et 3,4 % de protéine.
- Elle a 11 filles de classifiées à 91 % BP ou mieux, dont 2 EX, 6 TB et 2 BP. Dix de ses filles ont une moyenne de production, en équivalent à l'âge adulte, de 14 079 kg de lait à 4,3 % de gras et 3,3 % de protéine. Parmi elles, 8 ont obtenu au moins une Lactation supérieure ou ont atteint 60 000 kg de lait à vie.
- Elle est la mère du taureau *Sartigan Ramdam* dont 66 % de ses filles sont classifiées BP et mieux.
- Toujours en production et gestante de la 1^{re} saillie à 12 ans, elle se démarque par sa capacité à transmettre sa conformation, sa productivité, sa fonctionnalité et enfin sa durabilité.

Deux descendantes populaires de Radial :

- *Sartigan Lumi Radieuse* EX 2E a reçu trois Lactations supérieures et un Super 3. Elle cumule 76 803 kg de lait à 5,1% de gras et 3,6% de protéine. Par ailleurs, *Radieuse* a une fille par *Dealmaker (Rôleuse)* classifiée EX-91 (94 SM) qui a terminée 3^e 5 ans à l'Expo de Beauce, en 2022.
- *Sartigan Wickam Radelle* EX-91 3E a reçu une Lactation supérieure et est en voie d'en compléter une autre. Elle a également terminé 1^{re} dans la classe de 2^e lactation à la Coupe des éleveurs de son club, en 2020.

Vache exceptionnelle qui domine par sa production, sa capacité à transmettre sa génétique et sa longévité, **Radial** est pour ses propriétaires un véritable coup de cœur générationnel!!!

BEAUCE

La figure du nouveau virage de l'entreprise!



Farnear-TBR *Wanna Party*
EX 2E 9*

Propriété de Laforce Holstein inc.

- **Wanna Party** est la 7^e génération de vaches TB ou EX avec un total de 23 étoiles dans sa généalogie. Elle provient de la célèbre famille de *Windy-Knoll-View Promis* et *Windy-Knoll-View Pledge* qui ont remporté de nombreux prix All-American.
- Elle a présentement produit plus de 116 146 kg de lait (3,8 % G et 3,3 % P), ce qui lui avalu 2 Lactations supérieures.
- Elle a 20 filles qui sont classifiées à 95 % BP ou mieux, dont 2 EX, 13 TB, 4 BP et 1B. Dix-huit de ces filles ont une moyenne de production, en équivalent à l'âge adulte, de 11 485 kg de lait à 3,8 % de gras et 3,4 % de protéine.
- C'est grâce à *Wanna Party* que les enfants de la famille ont eu le plaisir d'exposer de belles génisses et sont devenus des passionnés d'exposition et de génétique. Comme en exposant *Laforstar Pamika Denver* qui fut 3^e 1 an été à Trois-Rivières en 2021.

Deux descendantes populaires de Wanna Party :

- *Laforstar Dempsey Winnie* EX a produit 35 955 kg de lait (3,6% G et 3,4% P) en 3 lactations.
- *Laforstar Promy Dempsey* EX 2E a produit à l'âge de 3 ans et 4 mois, 11 149 kg de lait à 3,7 % de gras et 3,3 % de protéine.

Wanna Party est un coup de cœur pour ses propriétaires par l'héritage génétique et économique qu'elle va laisser à la suite de son passage à la ferme, en devenant le nouveau virage de l'entreprise pour la commercialisation de la génétique.

CENTRE-DU-QUÉBEC

Votez pour votre **coup de cœur** et courez la chance de remporter un embryon de la famille de la gagnante, grâce à

* Détails sur le coupon de vote



Lucky number 7, une promesse de bonheur !



Lareleve Redesign *Seven*
EX-94 6E 9*

Propriété de Nieuwenhof et Associés inc.

- Vache payante et productrice hors du commun, **Seven** a complété quatre Lactations supérieures ainsi qu'un Super 4. Sa production à vie dépasse les 174 000 kg de lait en neuf lactations avec un total combiné de gras et protéine de 13 178 kg, égalant à plus de 130 000 \$ de revenu.
- Fille de *Lareleve Gibson Skye* EX-93 6E 18*, Seven est la 9^e génération de vaches TB ou EX avec un total 70* dans sa généalogie.
- Sa conformation fonctionnelle et ses qualités laitières lui ont permis de remporter à 2 reprises la classe de 60 000 kg et plus lors de la coupe des éleveurs de son club.
- Seven a 11 filles 100 % BP et mieux, dont 3 EX et 4 TB. Neuf de ses filles ont une moyenne de production, en équivalent à l'âge adulte, de 16 990 kg de lait à 4,0 % de gras et 3,1 % de protéine.

Deux descendantes populaires de Seven :

- La plus vieille de ses filles, *Lareleve Baltimor Sweetstuff* EX-93 4E, est la troisième génération consécutive à classer EX-93 ou plus avec une production à vie dépassant les 100 000 kg de lait.
- *Lareleve Drifter 455* EX 4E a produit 110 733 kg de lait à 4,0 % de gras et 3,3 % de protéine en 6 lactations, ce qui lui a permis de devenir la 2^e fille de Seven à atteindre 100 000 kg de lait.

Que ce soit pour sa production de lait et de composantes exceptionnelles, sa famille, sa capacité de transmettre ou sa rentabilité, **Seven**, âgée de 15 ans et à sa 10^e lactation, continue de faire sa place dans le troupeau en stabulation libre, et ce, sans recevoir de traitement de faveur. C'est pourquoi elle est un coup de cœur pour ses propriétaires.

HUNTINGDON-ORMSTOWN-BEAUHARNOIS

La force de l'équilibre



Berthely FBI *Jeny Justice*
EX 8E 11*

Propriété de la Ferme Berthely inc.

- **Justice** est la fille de *Berthely Lee Jeny* EX 11*, une des rares vaches au Canada à avoir trois filles classifiées Excellente combinées à une production à vie de 130 000 kg de lait et plus, ce qui prouve la qualité exceptionnelle de cette famille à transmettre.

- Justice a 8 filles classifiées 100 % BP et mieux, dont 4 EX et 4 TB, qui ont une moyenne de production, en équivalent à l'âge adulte, 12 809 kg de lait à 4,0 % de gras et 3,3 % de protéine. Elle possède également 5 petites-filles et 2 arrière-petites-filles classifiées Excellente.

- Justice a produit en 12 lactations 162 147 kg de lait à 4,4 % de gras et 3,3 % de protéine pour un total de 12 583 kg combiné de gras et protéine. Elle s'est également méritée la 1^{re} place dans la classe de 3 ans Junior à l'Expo Saint-Anselme, en 2009.

- Justice est la 9^e génération de vaches TB ou EX avec un total 34* dans sa généalogie.

Deux descendantes populaires de Justice :

- *Berthely Million Juice* EX-92 5E 2* a produit 115 058 kg de lait, 4080 kg de gras et 3701 kg de protéine en 10 lactations. Elle a cinq filles classifiées 100 % BP et mieux (2 EX et 2 TB) dont une qui a déjà produit plus de 66 000 kg de lait.

- *Berthely Alexander Juste* EX-92 2E 3* a produit en 4 lactations 55 511 kg de lait à 4,3 % de gras et 3,3 % de protéine. Elle possède également 2 filles classifiées Excellente.

Justice exprime toutes les qualités de la vache souche moderne, soit la rentabilité et la durabilité. C'est pourquoi elle est le coup de cœur de ses propriétaires.

LÉVIS-BELLECHASSE



MARQUEZ D'UN "X" VOTRE CHOIX #1 ET VOTRE CHOIX #2 AU TITRE DE VACHE COUP DE COEUR 2022

Retournez votre coupon au 3955, boulevard Laurier Ouest, Saint-Hyacinthe (Québec) J2S 3T8, par télécopieur : 450 778-9637, ou au www.holsteinquebec.com/vache-coup-de-coeur

Préfixe : _____ Signature : _____

Beauce
SARTIGAN SHOTTLE RADIAL EX-93 7E 8*

Choix #1: _____ Choix #2: _____

Huntingdon-Ormstown-Beauharnois
LARELEVE REDESIGN SEVEN EX-94 6E 9*

Choix #1: _____ Choix #2: _____

Montmagny-L'Islet-Kamouraska
LOYALYN GOLDWYN JUNE EX-97 6E 4*

Choix #1: _____ Choix #2: _____

Centre-du-Québec
FARNEAR-TBR WANNA PARTY-ET EX 2E 9*

Choix #1: _____ Choix #2: _____

Lévis-Bellechasse
BERTHELTY FBI JENY JUSTICE EX 8E 11*

Choix #1: _____ Choix #2: _____

Portneuf
PETITCLERC GOLDWYN ANOUK EX-93 2E 6*

Choix #1: _____ Choix #2: _____

Tous les champs sont obligatoires. Un seul vote par préfixe **Date limite : 16 décembre 2022**

June, un modèle Canadien parfait!



Loyalyn Goldwyn *June*
EX-97 6E 4*

Propriété de Pierre Boulet

MONTMAGNY-
L'ISLET-KAMOURASKA

• Productrice hors du commun avec plus de 147 821 kg de lait en huit lactations avec des composants à 4,7 % de gras et 3,6 % de protéine pour un total de 12 165 kg combiné de gras et protéine, **June** a remporté trois Lactations supérieures grâce à cette production.

• June, est l'une des 10 vaches ayant classifiée EX-97 au Canada. Ses 12 filles suivent sa trace puisqu'elles sont toutes classifiées TB et mieux (3 EX et 9 TB). Elle possède également 28 petites-filles classifiées à 100 % BP et mieux. De plus, neuf de ses filles ont une moyenne de production, en équivalent à l'âge adulte, de 12 015 kg de lait à 4,2 % de gras et 3,4 % de protéine.

• Elle a remporté plusieurs titres dans les expositions ainsi que dans les concours All-Canadian, All-American et Tout-Québec, dont la Grande Championne au Suprême Laitier en 2018 ainsi qu'à l'Expo-printemps du Québec, en 2018 et 2019. De plus, en 2021, âgée de 15 ans, June a participé à la World Dairy Expo (3^e position), au National Holstein Show (2^e position) ainsi qu'au Lindsay Summer Show (1^{re} position).

Deux descendantes populaires de June :

• *Pierstein Damion Jubilee* EX-93 a produit en trois lactations 55 130 kg de lait à 3,9 % de gras et 3,5 % de protéine.

• *Pierstein Cinderdoor Junecloud* TB-87 a obtenu une Lactation supérieure à l'âge de 4 ans et deux mois avec une production à 305 jours de 17 077 kg de lait à 5,4 % de gras et 3,2 % de protéine.

Plus qu'un coup de cœur, pour ses propriétaires, June a surpassé les attentes de ses derniers en mariant conformation, production et longévité, et ce, tout en transmettant ces qualités exceptionnelles à sa progéniture.

Produire avec excellence



Petitclerc Goldwyn *Anouk*
EX-93 2E 6*

Propriété de la Ferme Jean-Paul
Petitclerc et fils inc.

—PORTNEUF—

• **Anouk** a produit 61 244 kg de lait à 4,4 % de gras et 3,4 % de protéine en 4 lactations, ce qui lui a permis d'obtenir une Lactation supérieure.

• Elle a 20 filles classifiées 100 % BP et mieux dont 2 EX, 10 TB et 8 BP. Elles se démarquent par un taux élevé de gras, car elles ont produit, en équivalent à l'âge adulte, 13 550 kg de lait à 4,2 % de gras et 3,3 % de protéine.

• Anouk est la 3^e génération consécutive de vaches EX avec un total de 44 étoiles dans sa généalogie. Sa magnifique conformation lui a permis de remporter différents prix dont Mention Honorable All-Canadian 1 an senior en 2013, réserve All-Canadian 2 ans senior, 2^e 2 ans senior à La Royale, Championne Intermédiaire et Mention Honorable à Trois-Rivières en 2014.

• Ses filles et petites-filles suivent également sa trace, puisque depuis 2015, elles ont obtenu 8 nominations All-American dont 2 All-American et 2 Réserve All-American.

Deux descendantes populaires d'Anouk :

• *Petitclerc Doorman Anastasia* EX 2E a été 2^e 2 ans Junior à Trois-Rivières ainsi que 7^e 2 ans Junior à La Royale en 2017. Elle a complété 4 lactations avec 58 507 kg de lait à 4,8 % de gras et 3,7 % de protéine, ce qui lui a valu 2 Lactations supérieures.

• *Petitclerc Doorman A Game* EX a produit en trois lactations 52 355 kg de lait à 4,6 % de gras et 3,5 % de protéine, ce qui lui a valu une Lactation Supérieure.

Que ce soit par sa conformation remarquable, son excellente production ou sa capacité de transmettre toutes ses qualités, Anouk laisse entrevoir, pour ses propriétaires, que le succès de cette lignée exceptionnelle ne fait que débiter.

UN
coup de cœur
PAYANT



LARELEVE
REDESIGN
SEVEN
EX-94 6E 9*

9 lactations
174 270 kg de lait
13 178 kg de G et P

Filles
3 EX · 4 TB (3@88 pts)
4 BP (2@84 pts)

Moyenne EM des filles
16 900 kg 4,0%G 3,1%P



Classification du troupeau : 21 EX · 64 TB · 39 BP | Production : 17 061 kg 3,9% 3,2% (375-393-378)

FERME NIEUWENHOF & ASSOCIÉ INC. | JUSTIN ET BENJAMIN NIEUWENHOF
8268, route 132, Dundee QC J0S 1L0 | Tél. : 450 264-2566 | lareleve.holstein@gmail.com



VOTEZ SEVEN!



Maintenant à sa dixième lactation, et ce sans traitement de faveur, **SEVEN** continue à faire sa place avec le reste du troupeau dans la stabulation libre.

UN VRAI SIGNE DE SA PROFITABILITÉ!



LA QUALITÉ EXCEPTIONNELLE DE CETTE FAMILLE EST DE TRANSMETTRE LONGÉVITÉ ET PRODUCTION.

*La finaliste
la plus étoilée*

Berthely FBI Jeny **Justice** EX 8E 11* (SM:91)

12 lactations : 162 147 kg 4,5% 3,4% (244-281-256)
Sa mère : Berthely Lee Jeny EX 11* a engendré 3 filles EX avec des productions à vie de plus de 130 000 kg chacune.

Les résultats de la seule récolte embryonnaire de Justice ont été concluant, puisque, sur 10 filles, **quatre ont classifiées EX et quatre autres TB.**

Parmi ses filles à la ferme :

Berthely Million Juice EX-92 5E 2* (SM:94)

10 lactations : 115 058 kg 3,5% 3,2% (242-323-244)

Filles 100% BP et mieux : 2 EX · 2TB · 1 BP

Berthely Dempsey Just A Dream EX 2E

4 lactations : 43 440 kg 4,0% 3,2% (247-296-272)

*Ferme
Berthely inc.*



PHOTO © SYLVIE GOJIN



Votez Justice ✓

Famille Laliberté | 404, rang 4 Ouest, Honfleur QC G0R 1N0
François | 418 953-4380 | frankylali@hotmail.com



Étienne Lessard et Guillaume Lessard, de la Ferme Holdream, remportent le concours régional

C'est le 30 août dernier, au Centre de Congrès de Saint-Hyacinthe, que se tenait la 42^e édition du Gala visant à faire connaître les lauréats du Concours des Jeunes Agriculteurs d'Élite du Canada, section Québec.

Les récipiendaires deviendront les représentants québécois au volet pancanadien du Concours Jeunes Agriculteurs d'Élite qui se tiendra du 23 au 27 novembre, à Saskatoon. C'est le vendredi 25 novembre qu'aura lieu la finale nationale où seront dévoilés les grands gagnants nationaux. Cette soirée a pour but d'honorer tout particulièrement le succès d'agriculteurs et d'agricultrices pour leurs performances exceptionnelles. Ces jeunes producteurs agricoles (de moins de 40 ans) ont su par leur gestion, assurer à leur entreprise un départ sain, un développement progressif et une vitesse de croisière enviable.

Afin de devenir finalistes au concours, les candidats ont dû franchir plusieurs étapes de qualification. Ainsi, le comité de sélection attribue des points en rapport à chacun des critères suivants : progrès accomplis dans la carrière agricole, conservation du sol, de l'eau et de l'énergie, historique de la production, apports communautaires, tenue des registres financiers, et entrevues orales.



Les gagnants régionaux, section Québec, Étienne et Guillaume Lessard, de la Ferme Holdream, de Saint-Honoré-de-Shenley, sont des producteurs laitiers du Club Holstein de Beauce (préfixe Holdream). Quatrième génération de Lessard à exploiter la ferme familiale, le quota de la ferme s'élève maintenant à 282 kg. Après un incendie dévastateur en 2018, l'étable a été reconstruite en 2019 et comporte maintenant 380 places. L'ensemble de la vacherie est maintenant robotisée. La ferme cultive 1700 acres de terre pour les besoins du troupeau Holstein. La ferme opère aussi une érablière (24 000 entailles) et produit 3000 porcs en régie biologique.

Parmi les finalistes se retrouvaient également Caroline Allard et Sébastien Francoeur, de la Ferme Gerluda, à Notre-Dame-du-Bon-Conseil. À noter que Mme Allard est la publiciste du Club Holstein Centre-du-Québec.



VOTEZ PARTY



FARNEAR-TBR WANNA PARTY EX 2E 9*

8-11 365 15 520 kg 3,6% 3,2% (255-246-257)

Gestante par Destination (semence sexée)

Mères : EX-92 7* • Windy-Knoll-View Pledge EX-95 3E 3*
Windy-Knoll-View Promis EX-95 2E 4* • EX-94 3E • TB-88

ÂGÉE DE 12 ANS, WANNA PARTY EST LA VACHE QUI A FAIT BOUGER NOS PERSPECTIVES D'ÉLEVAGE À LA FERME. ELLE A SU NOUS DONNER LA MOTIVATION DE PERCER DANS L'EXPLOITATION DES FAMILLES FORTES EN GÉNÉTIQUE ET DE FAIRE DES CHOIX PLUS RÉFLÉCHIS POUR PERFORMER EN PRODUCTION LAITIÈRE.

PHOTOS : PARTY, PROMY@VICKI FLETCHER;PAMIKA@THE BULLVINE



UNE PETITE-FILLE DE WANNA PARTY EN QUI NOUS AVONS CONFIANCE POUR L'AVENIR.

LAFORSTAR PAMIKA DENVER

3^e 1 an été Trois-Rivières 2021

Fraîche de son 1er veau

Mère : Laforstar Pam Rambo TB-87

PARMI SES FILLES

LAFORSTAR PROMY DEMPSEY EX 2E

3-04 11 149 kg 3,7% 3,3% (241-242-250)

Embryons disponibles x Comestar Loyall,
vos demandes sont les bienvenues !

VACHES LAITIÈRES, SUJETS DE HAUTE GÉNÉTIQUE
ET EMBRYONS À VENDRE EN TOUT TEMPS !
CONTACTEZ-NOUS POUR TOUTS VOS BESOINS.

CLASSIFICATION DU TROUPEAU
6 EX MULT. · 2 EX · 36 TB · 18 BP

**JEAN-FRANÇOIS LAFORCE
ET CLAUDIANE RICHARD**

50, GRANDE-PLAINE,
SAINT-ELPHÈGE QC J0G 1J0
TÉL. : 450 783-6595 | CELL. : 819 697-5911
LAFORCEHOLSTEIN@OUTLOOK.COM

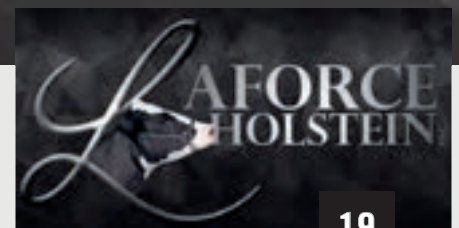

Jamais deux sans trois



Les triplées âgées d'un mois

Classification du troupeau
4 EX • 44 TB • 37 BP
Production moyenne :
10 000 kg 4,20% G 3,3% P



LES 4 ACTIONNAIRES DE LA FERME POSANT FIÈREMENT AVEC UNE DES TROIS TRIPLÉES PAR BOOM, LES VEDETTES DE LA COUVERTURE DE CETTE ÉDITION.

Nancy Labranche et Charles Breton
819 364-2127 | Cell. : 819 352-8797
martinclerc2@gmail.com

Claire Beaudoin et Martin Breton
819 364-5835 | Cell. : 819 795-9497
martinclerc@nplus.ca

50, 12^e rang Est,
Saint-Norbert-d'Arthabaska QC GOP 1B0

Une lignée solide

4^e génération EX du préfixe Nauly



NAULY WINDBROOK *Jasmy*

EX-95 2E (SM:96)

6-04 365 16 444 kg 4,9% 3,7%
(272-361-309)

**Grande Championne
Coupe des éleveurs
Club Holstein
des Bois-Francis 2022**

Mères :
Goldwyn EX 2E 3*
Jasper EX 3*
Formation EX-92 3E 2*
Suivie de
8 autres mères TB ou EX

FERME *Nauly
& fils*



Classification du troupeau :
20 EX • 55 TB • 35 BP

Jocelyn Nault | 2360, rang 6, Tingwick QC JOA 1L0
Tél. : 819 359-2334 | Cell. : 819 795-9190 | nauljos@gmail.com

Tu t'inscris ?



Vos animaux se sont illustrés au cours de la saison des expositions régionales, provinciales ou nationales, **inscrivez-vous, avant le 2 décembre 2022**

Règlements | Informations | Inscriptions : www.assistexpo.ca/tout-quebec

Dévoilement
Congrès Holstein Québec | 15 février 2023 | Jonquière

www.holsteinquebec.com | Tél. : 450 778-9636



Einstein allaiterait avec le

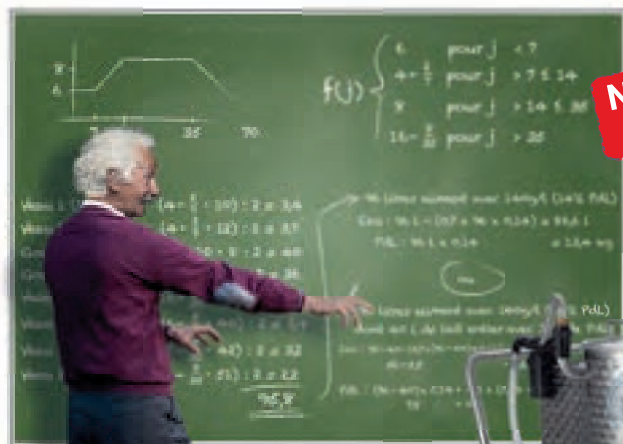

Nouvelles aides astucieuses



Calcul exact de l'ajout de PdL au lait entier

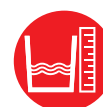

Affichage de niveau



Calcul des quantités d'eau / de PdL



Un entraînement EL-AN



Fonction statistique



Pasteurisateur



Contactez-nous au (819) 690-3911 | www.e3vinc.com

Pique-nique **Holstein Québec**

**Nous sommes à la recherche
d'un club et d'une ferme hôte
pour le Pique-nique
Holstein Québec 2025 !**

Profitez de cette merveilleuse opportunité et faites découvrir **vosre élevage, vosre club** ainsi que **vosre région** aux éleveurs Holstein et aux partenaires de l'industrie. L'équipe Holstein sera présente avec vous tout au long de la planification afin de vous accompagner dans l'organisation de cet événement.

**Mettez-y votre touche personnelle
et embarquez dans l'aventure
avec nous dès maintenant !**

Pour plus d'informations, contactez **Angèle Hébert**
au 450 778-9636 poste 224 ou au hebert@holsteinquebec.com



BLOC-NOTES



EXPO NATIONALE HOLSTEIN 2022 – 100^e ANNIVERSAIRE **4 au 13 novembre 2022, Exhibition Place, Toronto**

7 et 8 novembre – TD CANADIAN 4-H DAIRY CLASSIC

Concours de présentation, le lundi 7 novembre, à 14 h

Juge : Dominic Fortier

Conformation, le mardi 8 novembre, à 8 h

Juge : Chad Ryan

10 et 11 novembre – EXPO NATIONALE HOLSTEIN 2022

Génisses Holstein, le jeudi à 13 h, au Ring de l'Excellence Semex

Vaches Holstein, le vendredi à 7 h 30, au Colisée Coca-Cola

Juge : Paul Trapp

10 novembre – EXPO NATIONALE HOLSTEIN R&W 2022

Le jeudi à 7 h 30, au Ring de l'Excellence Semex

Juge : Blair Weeks

12 novembre – CHAMPIONNAT SUPRÊME QUALITY SEEDS

Le samedi à 18 h, au Ring de l'Excellence Semex

UNE SORTIE REMARQUÉE pour l'élevage *Swisskess*



LE SUPRÊME LAITIER
SUPREME DAIRY SHOW
SAINT-HYACINTHE, QUÉBEC, CANADA



Photo: Cowsmo

Swisskess Gold Chip Just Smile EX-94

4-05 14 481 kg 3,8% 3,1% (276-281-279)

1^{re} 5 ans et Championne de rés. Propriété-élevée
Suprême Laitier 2022

1^{re} 5 ans et Grande Championne Bedford 2022

Mères : EX-93 4E • EX-91 2E 3* • EX 2E 3* • EX 10*

Copropriété avec Kingsway Farms, Millen Farms
et Riverdown Holsteins



Swisskess Lucratif Swag EX-93 3E (SM:95)

7-04 15 456 kg 3,8% 3,3% (279-285-292)

2^e Longue Production Suprême Laitier 2022

1^{re} Vache adulte et

Grande Championne de réserve Bedford 2022



Classification du troupeau
21 EX • 46 TB • 27 BP



MERCI À NOTRE ÉQUIPE DE L'EXPO
DE BEDFORD 2022

FAMILLE KESSLER

1213, Front Sud, Clarenceville QC J0J 1B0

Anthony Kessler 514 730-7655

| Heinz Kessler 514 709-7092

| swiss_farmer@hotmail.com



Service-conseil Holstein Québec

PEU IMPORTE VOS OBJECTIFS D'ÉLEVAGE,
nous sommes là pour vous !

- Service-conseil personnalisé
- Service aux nouveaux membres
- Rattrapage d'enregistrements
- Enregistrements bimensuels de vos sujets

PROFITEZ DE L'EXPERTISE DE NOS CONSEILLÈRES



Émy Lampron, agr.
Conseillère pour
le territoire Est
Tél. : 450 778-9636
poste 227
lampron@holsteinquebec



Alycia Chabot
Conseillère pour
le territoire Est
Tél. : 450 778-9636
poste 239
chabot@holsteinquebec.com



Ketsia Croteau
Conseillère pour
le territoire Ouest
Tél. : 450 778-9636
poste 233
croteau@holsteinquebec.com

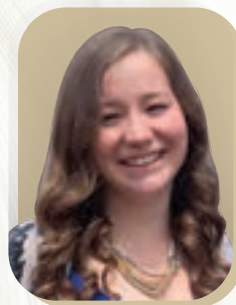

Valérie Giard, agr.
Conseillère pour
le territoire Sud
Tél. : 450 778-9636
poste 235
giard@holsteinquebec.com



PAR
VÉRONIQUE
LEMONDE

Rédactrice
en chef



Club Holstein de Beauce

Des résultats époustouflants pour des producteurs incroyables!

Fondé en 1964, le Club Holstein de Beauce comprend quelque 290 membres répartis au travers des comtés de Bellechasse, Compton, Dorchester et Mégantic. Région laitière et entrepreneuriale par excellence au Québec, des troupeaux Holstein hors pair sillonnent cette dernière tel que les Maîtres-éleveurs Beauçoise, Filiale, Lacolline, Lehoux, Lison, Sartigan et Rodveil.

Plus récemment, la Ferme Bergitte (Bertrand Boutin et fils inc.), à Saint-Georges, est la cinquième meilleure au niveau de la MCR au Québec. Elle a remporté plusieurs trophées et nominations à la dernière Soirée reconnaissance Holstein Québec, dont la troisième place pour le nouveau Trophée Équilibre et compte parmi le top 100 des meilleurs troupeaux en IPV. Sans oublier son prix pour la Championne canadienne, soit la nouvelle championne canadienne 8 ans pour le gras et la MCR totale pour *Bergitte Facebook Halena*, TB.

« Éleveurs et propriétaires de trois championnes canadiennes pour la production en autant d'années, Les Fermes Turmel (préfixe Beauçoise) font partie du Top 20 des meilleurs MCR au Québec, meilleur troupeau en IPV et Pro\$ en Beauce, et 5^e pour l'IPT au Québec. Des producteurs tels que Martin et Renaud Boutin (préfixe Sartigan) ont été finalistes pour la qualité du lait, 4^e pour l'IPT



***Bergitte Facebook Halena*, TB, propriété de Bertrand Boutin et fils inc. a été nouvelle championne canadienne 8 ans pour le gras et la MCR totale en 2021. Elle a produit à 8-10 305 jours, 25 762 kg à 5,5 % de gras et 3,1 % de protéine.**



Stacey Bourque, de la Ferme SS Kennebec, est présidente de l'AJRQ.

au Québec, 4^e pour le Trophée Équilibre et éleveur et exposant de la Grande Championne de l'Expo de Beauce, cet été, avec *Sartigan Abbott Ringuette*, EX-91 2E », signale Marie-Christine Leclerc, la publiciste du Club Holstein de Beauce, non sans une pointe de fierté dans la voix. Une vache à surveiller est d'ailleurs *Karona Shottle Flash*, EX-92 4E 9*, finaliste Vache de l'année Holstein Canada.

Récemment, Étienne et Guillaume Lessard, de la Ferme Holdream, de Saint-Honoré-de-Shenley, devenaient les finalistes régionaux du Québec pour le concours national Jeunes Agriculteurs d'Élite, un autre accomplissement majeur pour la région. En plus, la relève est fortement assurée, alors que le Club compte sur Stacey Bourque, de la Ferme SS Kennebec, maintenant présidente de l'AJRQ. Le dynamisme ne fait pas de doute au sein du Club Holstein de Beauce!



DÉCOUVRIR UN CLUB



La Ferme Buroco accueillait le Pique-nique Holstein Québec, à Beauceville, en 2017, sous le thème *En famille mettons nos chapeaux, on s'en va chez Buroco!*

Les succès ne datent pas d'hier!

En 1990, la Ferme Roquet, à Saint-Côme-Linière, accueillait le Pique-nique Holstein Québec, une activité qui fut répétée dans la région en 2017, à la Ferme Buroco Holstein, à Beauceville. À cette occasion, en 2017, un tournoi de golf et un souper, au profit de la Fondation Audrey-Lehoux – fondation offrant des bourses à de jeunes étudiants du domaine agricole -, se tenaient également.

Parmi les légendaires Maîtres-éleveurs se retrouvant au sein du Club Holstein de Beauce, nous retrouvons les préfixes Du Chevreuil (1988), Beauçoise (1996 et 2011), Lehoux (2000 et 2019), Sartigan (2009), Lison (2012), Filiale (2013), Lacolline (2013) et Rodveil (2018).

On sort et on s'amuse!

À l'image d'un club qui aime s'amuser, l'organisation fête cette année le 25^e anniversaire de son populaire calendrier. Le Club a toujours organisé des voyages, des visites de fermes, des journées d'étable, une épluchette de blé d'Inde lors de l'Exposition agricole de Beauce, un gala reconnaissance

en novembre et un party de Noël à l'étable. Lors de son AGA en novembre de chaque année, le club essaie toujours d'avoir également un conférencier sur place.

De fait, le Club a même organisé un « voyage virtuel » en 2021, durant la pandémie, en faisant visiter à ses membres, en ligne, les installations de la Ferme Jacobs. Avec un peu d'originalité et de débrouillardise, ils ont su garder le lien avec leurs membres même durant cette période de distanciation sociale. En janvier dernier, le Club invitait ses membres à visiter l'étable neuve avec trois robots de traite de la Ferme Va-Ber, à Saint-Joseph-de-Beauce. Une porte ouverte qui a plu à

tous! Le Club Holstein de Beauce n'a pas fini de surprendre avec ses belles activités et le dynamisme de ses membres, des producteurs aguerris et talentueux!

Le conseil d'administration du Club se compose du président Éric Bélanger (Belan), de la vice-présidente Kristelle Loignon (Kristault), du 2^e vice-président Steve Grenier (Lison), de Michel Breton (Bremiro), Dany Chabot, Maxime Poulin (Jeanlu), Maxime Boutin (Sartigan), Marie-Christine Leclerc (Bergitte) – également publiciste, Lucie Lamontagne (Va-Ber), et de la secrétaire et trésorière Krystal Giguère (Jonction).



Une des conférences organisée par le Club Holstein de Beauce.

Un pionnier célébré!

Président de la Fondation Audrey-Lehoux, Germain Lehoux est une figure très connue dans le monde agricole, encore plus en Beauce! Très impliqué dans diverses organisations agricoles dans la région, M. Lehoux est aussi propriétaire de la Ferme Lehoux, une production de haut calibre, avec son frère Richard et leurs conjointes respectives, et maintenant la fille de Germain. La ferme fut une pionnière dans le transfert embryonnaire dans les années 80. M. Lehoux fut également président de Holstein Canada en 2009. En novembre 2021, le Club Holstein de Beauce nommait Germain Lehoux à son Temple de la renommée.

*B*ravo!



PAR
VÉRONIQUE
LEMONDE

Rédactrice
en chef



Ferme Counard Pérennité, efficacité et travail d'équipe!

La Ferme Counard, à Saint-Éphrem-de-Beauce, est au cœur d'un ensemble comprenant trois autres entreprises et surtout, au cœur d'une famille tissée serrée qui prône l'esprit d'équipe, le plaisir, la pérennité et l'efficacité. Ici, tous les membres de la famille et même les employés ont une place de choix et des responsabilités à la hauteur de leurs forces.

Entreprise de troisième génération, la relève a aussi sa place à la Ferme Counard, puisque Marie-Pier est maintenant actionnaire avec ses parents. « Mes deux enfants voulaient leur place dans l'entreprise et c'est normal. En 2014, nous avons décidé d'acquérir un deuxième quota laitier, la Ferme Filcout, propriété de mon garçon Félix », résume le père, Mathieu Couture.

La ferme Counard produit 185 kg de matière grasse par jour avec 140 vaches Holstein dans une vacherie construite en 2017 avec trois robots de traite Lely A4. La Ferme Counard est impeccable avec ses logettes profondes, ses aires de couchage (*bed pack*) pour les préparations au vêlage, une ventilation naturelle, de la litière sur chaux et paille et ses six rangées larges. En avril 2018, la famille Couture avait d'ailleurs ouvert ses portes pour inviter les gens à découvrir leur nouvel environnement robotisé.

La Ferme Filcout, quant à elle, a déménagé son quota laitier dans l'ancienne stabulation entravée de la Ferme Counard. La production est de 130 kg de quota avec une traite de 95 vaches trois fois par jour.

Dans cet ensemble, tout le monde a une expertise certaine. Félix a une technique



Félix Couture et sa sœur Marie-Pier Couture.

en GEA de l'ITA et un baccalauréat en agromonie et s'occupe de la régie de troupeau. Marie-Pier, qui a aussi une technique en GEA de l'ITA, s'occupe surtout de l'administration des entreprises et de la gestion des génisses de remplacement. S'ajoute à cela Jean-Sébastien Bédard, le conjoint de Marie-Pier, un technicien en génie civil qui s'occupe principalement des projets et de l'approvisionnement. Patrick Busque, un

employé précieux depuis plus de 15 ans, œuvre à la gestion des champs, et deux travailleurs guatémaltèques s'ajoutent aussi aux entreprises de la famille. Mathieu Couture est l'homme d'expérience de la Ferme Counard, lui qui a été administrateur pendant 11 ans chez Sollio, et Danielle, son épouse, joue un rôle très important dans la communication de tous.



Les installations de la Ferme Counard bénéficient d'une ventilation naturelle.



Notre expertise, nos conseils, votre succès

Pour une traite robotisée performante, faites confiance à nos experts-conseils.

Votre ferme est unique. C'est pourquoi on vous propose toujours des stratégies personnalisées pour améliorer vos rendements en traite robotisée. Notre but est simple : optimiser chaque aspect de votre production pour que vous soyez toujours plus efficaces et plus rentables. Pour nous, des résultats concrets, c'est la base d'une relation durable.

Profitez de notre accompagnement. Contactez votre expert-conseil dès maintenant.



PROFIL D'ÉLEVAGE



Des animaux pour la stabulation libre

De la pouponnière froide avec ventilation positive – un modèle assez unique au Québec en provenance du Wisconsin – jusqu'à la traite au robot, les animaux de la Ferme Counard sont sélectionnés à la base pour être libres. « En construisant notre nouvelle vacherie en stabulation libre en 2017, nous avons convenu que nous devions avoir des vaches très équilibrées, faites pour être « louses ». Nous tentons de voir le groupe de vaches dans sa globalité, plus qu'individuellement. Nous avons donc travaillé sur une uniformité dans nos choix génétiques », explique Félix Couture. La ferme a, par exemple, acheté plusieurs vaches de la Ferme Bergeroy lors du démarrage de ses nouvelles installations, recherchant une bonne locomotion des sujets et des trayons bien

positionnés pour le robot. Plusieurs autres vaches furent aussi acquises aux États-Unis.

« Soudainement, nous avons 100 kg/jour de plus à produire. On en perdait nos repères, car nous devions rebâtir une ferme en un an à peine et nous habituer aux robots. Présentement, nos animaux vont en moyenne 2,8 fois par jour au robot, donc, la vitesse de traite est aussi un critère de sélection majeur pour nos animaux », ajoute Mathieu Couture.

Des veaux protégés!

Élevés dans une pouponnière froide à pression positive, conserver la chaleur des veaux durant la saison froide est primordial pour la Ferme Counard. Ainsi, il doit y avoir assez de paille pour cacher les pattes des veaux, ce qu'on appelle la cote de nidification. Il s'agit d'un principe élaboré par le professeur Ken Nordlund de l'Université du Wisconsin. À savoir que la température du Wisconsin est très similaire à celle du Québec. En fait, les veaux vivent très bien à de basses températures. L'ennemi, c'est l'humidité, pas le froid. Pour les veaux, la paille agit comme une couverture et les garde au chaud.



La famille Couture est ici réunie. Chacun y trouve son compte et participe à l'entreprise agricole. Tous ensemble, ils désirent le succès des entreprises familiales et en tirer le plus de marge possible.

Ferme Counard

NOMBRE DE TÊTES : 165, dont 140 vaches en lactation (120 génisses de remplacement)

PRODUCTION : 38 litres de lait par vache/par jour à 4,10 % de gras et 3,25 % de protéine

CLASSIFICATION : 22 TB – 40 BP

QUOTA : 182 kg m.g./jour

CULTURE : La ferme cultive 1200 acres de superficie sous l'appellation Agriculture, une entité de l'Équipe Counard responsable du secteur culture. La RTM pour l'alimentation des vaches du troupeau Counard se compose d'ensilage de maïs et de foin entreposé en *ag-bag*, de grains produits à la ferme (seigle, blé...), de soya et de minéral. L'alimentation au robot est composée de quatre aliments cubés.

« En robot, il faut changer un peu notre mentalité. Nous gérons habituellement une vache à la fois, là, ce n'est plus cela. Mais je crois que le feeling d'être près des vaches demeure. Cependant, nous n'avons pas nécessairement une préférence, nous aimons nos vaches, toutes, plus également », conclut en souriant Félix Couture.

PAR
ALYCIA
CHABOT

Conseillère
pour le
territoire Est



Ferme SS Kennebec Quand la détermination traverse les générations

C'est dans le comté de Beauce-Sartigan, en Chaudière-Appalaches, que nous retrouvons une famille tissée serrée alliant leurs forces quotidiennement pour travailler avec des animaux d'exception. C'est à la Ferme SS Kennebec que nous levons le voile sur l'art de l'élevage robotisé et ces multiples projets qui ont contribué à la renommée de cette entreprise dans le monde de la production laitière.

Ferme SS Kennebec (KENNEBEC)

PROPRIÉTAIRES :
Sylvain Bourque et Sonia Paquet

Les élevages Kennebec : Sylvain Bourque,
Stacey Bourque et Laurie Bourque

NOMBRE DE TÊTES : 120 têtes, dont 60
vaches en lactation

QUOTA : 70 kg m.g/jour

**PRODUCTION MOYENNE PAR VACHE PAR
ANNÉE :** 10 854 kg à 4,42 % G et 3,34 % P

CLASSIFICATION DU TROUPEAU : 2 EX, 36
TB, 19 BP

MCR : 235-274-247

18 ans de projets!

L'histoire du préfixe Kennebec débuta il y a 18 ans, alors que Sylvain Bourque et Sonia Paquet étaient à la recherche d'un endroit pour loger leurs chevaux. Ils achetèrent un ancien bâtiment laitier ainsi que des bâtiments à Saint-Théophile en Beauce. Les chevaux n'étant pas assez nombreux pour chauffer le bâtiment en hiver, ils décidèrent de compléter le cheptel avec des animaux de boucherie. Par la suite, voulant acquérir de meilleures connaissances dans le domaine agricole, Sonia retourna aux études dans le programme *Production de bovins de boucherie* pour ensuite compléter le programme *Production laitière*.

Après tous ces efforts, les voilà donc six ans plus tard amorçant les démarches permettant d'obtenir 12 kg de quota et d'en acquérir 12 autres remboursables sur 10 ans, pour un total de 24 kg de quota. L'année suivante fut marquée par la rénovation complète de l'étable et la construction d'une fosse à fumier solide permettant de démarrer en janvier 2011 la production laitière avec 23 vaches et aucune génisse. Une fois la production laitière lancée, les années suivantes furent consacrées à l'achat de quota et au début de la passion de la relève pour les expositions.



À l'exposition agricole de Beauce 2022, le troupeau Kennebec a reçu les bannières de premier éleveur et premier exposant.

L'union fait la force : Les expos à moindre coût!

C'est à Stacey, 23 ans, étudiante en agroécologie à l'Université Laval, et à Laurie, 22 ans, étudiante en *Gestion et technologies d'entreprise agricole* à l'ITA campus Saint-Hyacinthe, que reviennent le mérite de la participation de sujets Kennebec à des expositions. En effet, ayant toutes les deux un intérêt majeur pour l'élevage, elles ont convaincu leurs parents de commencer l'élevage de sujets de remplacement dans le but de participer aux expositions. Un seul mot d'ordre : les expos à moindre coût! C'est donc sur cette lancée qu'elles commencèrent à acquérir des connaissances leur permettant d'être 100 % autonome. À travers les écoles jeunesses offertes par Holstein Québec, le choix stratégique de fermes sur lesquelles elles ont travaillées, le développement d'un réseau de contacts exemplaire, l'implication dans les comités étudiants et salons de l'agriculture, elles maîtrisent aujourd'hui l'art de la préparation, de la conduite dans l'arène et en surprennent plus d'un lors de la saison des jugements!

Finalement, lorsqu'on dit que l'union fait la force chez les Bourque, il est aussi important de mentionner l'implication de Matthew, 15 ans, et de Justin, 13 ans. Matthew s'occupe de l'alimentation tous les jours, des champs et s'assure de tenir le parc de machineries à jour, alors que Justin malgré son plus jeune âge démontre déjà un intérêt pour la mécanique agricole et pour les travaux aux champs.

Des animaux que l'on n'oublie pas!

La renommée du troupeau Kennebec explose en 2015. En effet, dans leur deuxième exhibit à vie de cinq sujets, on retrouvait *Kennebec Windbrook Minneapolis* qui après avoir été vendue s'est retrouvée au sommet la même année : Championne Junior à La Royale. *Minneapolis* possède aujourd'hui plusieurs sœurs qui contribuent à la popularité de sa lignée.

Par la suite, le chouchou de la famille, *Kennebec Fever Splash EX-93 2E*, une vache sans problème, alliant conformation, production et gras. Finalement, *Kennebec Stanley Cup Niky TB-88* qui possède trois filles qui se sont démarquées dans le top 5 de différents jugements, notamment, l'Exposition agricole de Beauce, la Classique des jeunes ruraux Québécois, la TD Classic de Toronto et le Suprême laitier.

La fierté à travers les projets d'avenir!

Il ne fait pas l'ombre d'un doute que la plus grande fierté de la Ferme SS Kennebec est l'implication de tous les membres de la famille. Des projets, il y en a eu et il y en aura encore! En effet, l'émergence de la seconde entreprise d'élevage de génisses à forfait, Les élevages Kennebec, dans laquelle sont actionnaires Sylvain, Laurie et Stacey permet de faire une place pour Laurie et Stacey sur l'entreprise. À travers cette évolution constante, la Ferme SS Kennebec est un bel exemple de travail d'équipe et il est évident qu'au fil des ans ils poursuivront ce qu'ils ont déjà commencé, soit promouvoir la production laitière, vulgariser celle-ci auprès du consommateur et tout ça dans l'harmonie familiale!

Quelles que soient vos ambitions,
vous pouvez compter sur nous
pour les atteindre.

VOTRE *partenaire* ROBOT



DÉCOUVREZ-EN PLUS à propos de notre approche
et nos événements futurs sur

VotrePartenaireRobot.com

PAR
VÉRONIQUE
LEMONDE

Rédactrice
en chef



Ferme Roquet Motivée par sa relève!

En 2021, la Ferme Roquet, à Saint-Côme-Linière, inaugurerait ses nouvelles installations entièrement robotisées avec 122 stalles, deux robots de marque Lely, un aire de préparation vèlage de 15 logettes, un parc de vèlage, des logettes sur sable, un jeu de barrières pratiques et ingénieuses, des bains de pieds à la sortie des robots et des espaces vraiment plus grands pour ces producteurs énergiques de la Beauce.

Ferme Roquet

NOMBRE DE TÊTES : 140, dont 65 vaches en lactation

PRODUCTION : 12 690 kg de lait à 4,1 % de gras et 3,24 % de protéine

MCR : 276-288-288

CLASSIFICATION : 3 EX – 45 TB – 27 BP

QUOTA : 105 kg m.g./jour

CULTURE : La ferme cultive 330 acres, dont 70 acres d'ensilage de maïs et de la luzerne. La RTM pour l'alimentation des vaches du troupeau Roquet se compose d'ensilage de maïs à 60 %, de foin en balles rondes à 25 % et de maïs sec, soya, suppléments et de minéraux.



Les propriétaires de la Ferme Roquet, Anthony et Sylvio Rodrigue et Barbara Paquet.

« On parle de tout un *move*, un vrai *move*!, lance Barbara Paquet, copropriétaire de la ferme avec son conjoint Sylvio Rodrigue, et également présidente de Lactanet, membre du conseil d'administration du Ciq et impliquée sur le Conseil provincial des Cercles d'amélioration du bétail (CAB). Tout ça, c'est grâce à notre relève. Nous avons décidé de



Roquet Cocky Seaver EX 93 3E, est la doyenne du troupeau Roquet et a eu plusieurs titres de championne d'exposition. Malgré son âge, **Cocky** s'est très bien adaptée aux robots de traite.

transformer notre ferme parce qu'Anthony s'est intégré avec nous. » Agroéconomiste diplômé de l'Université Laval, Anthony Rodrigue a œuvré quelques mois chez Lactech et chez Desjardins comme analyste avant de rejoindre la ferme familiale où il détient maintenant 50 % des parts.

En fait, la ferme avait une décision à prendre parce qu'avec 56 stalles en stabulation entravée et un quota de 85 kg, cette dernière n'arrivait plus à prendre de l'expansion. « Maintenant, on pourrait monter facilement à 200 kg avec les nouvelles installations et nos deux robots. Avant, nous n'avions plus assez d'espace. Nous devions louer une étable vacante d'un voisin pour nos vaches tarées pendant l'hiver. Cela devenait de plus en plus compliqué. C'était le temps de trouver une solution et de prendre des décisions. En intégrant la relève, nous pouvions envisager de construire et d'accroître l'entreprise » ajoute Sylvio Rodrigue.

Avec leurs nouvelles installations, la Ferme Roquet est très fière d'offrir dorénavant un confort optimisé à ses vaches avec des logettes confortables et des bains de pieds.

« Les animaux ont développé leur routine et sont très autonomes. Nous avons séparé nos vaches en deux groupes : les primipares dans le groupe un et dans le second les 2^e veaux et plus; tout en tenant compte des vaches dominantes et de certaines spécifications. Nous sommes très fiers de n'avoir perdu aucune vache dans cette transition vers la traite robotisée. Durant cette période, nous avons tenté de limiter le stress des animaux au maximum. Par exemple, lors de la journée du déménagement, nous leur avons donné du temps pour courir à l'extérieur avant d'intégrer le nouveau bâtiment », signale Anthony tout en ajoutant que 25 nouvelles vaches 1^{er} veaux habituées en stabilisation libre ont été acquises dès l'arrivée dans la nouvelle étable pour donner une chance au Roquet de s'acclimater à leur nouvel environnement et d'avoir des exemples à suivre.

D'ailleurs, la vieille étable est maintenant le logement des 0-23 mois. Et les taures et les vaches tarées continuent d'être à l'extérieur durant l'été, bénéficiant d'un abri lorsque le climat le commande.

Friands d'expositions

Les Paquet-Rodrigue ont toujours aimé les expositions et les jugements. C'est pourquoi, même rendus en traite robotisée, ils recherchent avant tout une vache très complète, avec de bons pieds et membres. Leur stratégie d'élevage repose sur un choix de taureau très sélectif, ayant une conformation autour de 10, 1200-1400 kg de lait et 150 kilos grasprotéine combinés.



Roquet Caraïbes Alligator EX 92 2E, première Alligator EX au Canada, une autre très belle famille de vaches à exploiter.

Certains sujets importants ont jalonné le troupeau Roquet, dont la doyenne du troupeau *Roquet Cocky Seaver*, EX-93 4E, 10 ans d'âge. Gagnante de plusieurs prix, *Cocky* a été Grande Championne de réserve Exposition du Grand Bassin de la Chaudière en 2017, 1^{re} 5 ans Exposition de Beauce en 2018 et 1^{re} Production à vie, à la même exposition. Toujours en lait, *Cocky* a sept lactations publiées pour 98 445 kg de lait à 4 % de gras et 3,3 % de protéine au cours de sa carrière.

Grand gagnant de la Coupe des éleveurs du Club Holstein de Beauce, ce printemps, les producteurs sont particulièrement fiers de



Ici, *Roquet Lovana Sidekick*, TB-86, et à droite, *Roquet Love Me Sidekick*, aussi TB-86, progéniture de *OCD Atwood Love*, TB 88, qui a déjà huit filles TB. Une excellente famille de vaches à développer.

leur Grande Championne *Roquet Caraïbes Alligator*, EX-92 2E, également 1^{re} 2 ans junior lors de l'Exposition de Beauce en 2019. Avec quatre lactations publiables, *Caraïbes* a cumulé 46 485 kg de lait à 4,6 % de gras et 3,4 % de protéine.

À la même Coupe des éleveurs, la Ferme Roquet a remporté la catégorie progéniture de mères grâce à *OCD Atwood Love-ET*, TB-88. Ses filles *Roquet Lovana Sidekick*, TB-86, et *Roquet Love Me Sidekick*, aussi TB-86, sont particulièrement à surveiller. *Lovana* a d'ailleurs remporté la Mention Honorable lors de la même coupe et est maintenant la propriété des fermes Yvon Sicard et Letarte Holstein.

De la même famille, toujours une fille de *Love*, cette année, à l'Exposition agricole de Chicoutimi, *Roquet Living Sidekick*, TB-88, a remporté 3^e senior 3 ans. Elle avait aussi remporté Grande Championne de réserve lors du Championnat Junior de Chicoutimi, en 2019. *Living* est en copropriété avec la Ferme Maguy Normandin (Mabel), ferme sur laquelle la fille du couple, Jessica Rodrigue, vit avec son conjoint Maxime Bélanger. C'est dire que la relève est au rendez-vous pour la Ferme Roquet, même à distance!

« Les producteurs et les animaux sont très heureux ici », lance en terminant Barbara Paquet. À noter que Mme Paquet a été présidente de Holstein Québec de 2010 à 2012, la première femme dans ce poste.



Photo Philippe Couture, Sollio Agriculture



PAR
VÉRONIQUE
LEMONDE

Rédactrice
en chef



Passer en traite robotisée Préparer ses animaux pour un succès garanti!

Le passage à la traite robotisée représente un investissement plus que majeur pour tous les producteurs laitiers qui décident de se lancer dans cette grande aventure. Au-delà des aspects économiques et techniques, c'est surtout un défi de logistique et un défi animal, car avec le passage en stabulation libre que requiert la traite robotisée, c'est tout le troupeau qui devra suivre cette voie, préparer à cette transition ou pas! Et comme les humains, la vache doit s'adapter à ce changement et doit être accompagnée dans cette aventure. La santé du troupeau, sa pérennité et son expansion en dépendent!

Parce que les producteurs travaillent avant tout avec du « vivant », le passage à une traite robotisée demande un plan d'action concret, réaliste et laissant une bonne latitude pour préparer les animaux qui changeront complètement d'environnement. Même si les divers experts consultés s'entendent pour environ une bonne année de préparation, cette étape varie grandement selon le producteur, son troupeau et les travaux requis. « En tant que projet global (étude de faisabilité, financement, opérations, rentabilité, etc.), la période de transition doit être anticipée idéalement un an d'avance et au minimum six mois d'avance, croit Yota Yotov, de Milkomax. Pour ce qui est des animaux, ils doivent être habitués en termes de mobilité lors d'une phase de « pratique » pendant au moins deux semaines et à la suite d'une évaluation, ils peuvent passer à la phase suivante, le « départ de traite », soit 5 à 10 jours d'entraînement et d'habitude à la traite elle-même. »



Robot de traite VMS 300 DeLaval.

« La période de transition est différente selon d'où on part. Mais en général, comme la majorité des producteurs transfèrent d'un système de gestion d'étable entravé à un système libre, je leur mentionne que la transition dure en moyenne un an, soit le temps que chaque vache en lait ait fait une lactation dans le nouveau système. Pour le producteur en soi, quelques-uns font le transfert rapidement et s'adaptent très bien, mais en général, je dirais un gros six mois à un an. C'est sûr que si l'on parle de cibler une génétique précise, préparer la relève à la stabulation libre, mettre en place une sélection dès la naissance afin de ne garder que celle qui montrent du potentiel, nous pouvons alors nous rendre à trois-quatre années de transition », estime Pascale Dumais, des Équipements agricoles C.P.R., détaillants Lely.

La théorie étant ce qu'elle est, les producteurs avec qui *La Revue* a discuté ont effectué une transition bien plus rapide vers la traite robotisée que ce qui est habituellement

prescrit. Les événements commandent parfois une transition rapide et soudaine, comme ce fut le cas pour Samuel Drolet (Drolie), de la Ferme Drolet et fils, à Saint-Raymond. Après un incendie en août 2020, le choix de se tourner vers une traite robotisée a été fait immédiatement. En novembre 2021, les vaches revenaient déjà dans la nouvelle étable en stabulation libre. « Ce qui nous a aidés dans notre cas, c'est que 45 de nos sujets se sont retrouvés à la Ferme Jacobs en attendant notre reconstruction. La Ferme Jacobs était alors en démarrage elle-même en robotisée, donc ces vaches-là sont revenues à la ferme complètement prêtes pour nos robots. D'autres de nos vaches étaient gardées en stabulation libre sur une autre ferme qui avait un salon de traite. Lorsqu'elles sont revenues, elles ont tout simplement suivi et imité les autres vaches qui passaient au robot. Pendant cette période-là, Lely et Sollio nous ont très bien formés à la ferme », indique Samuel Drolet.



Si vos vaches ont accès à un pâturage extérieur durant leur période de transition, vous les exercerez ainsi à bouger plus et à se déplacer à leur guise sans problème.



Photo André Clavet

Une cage de traitement bien utile pour le pareur d'onglons.

Gabriel Richard, de la Ferme Ricagri inc. (Ricagri), à Leclercville, a mûri ce projet durant presque une décennie. Cependant, une fois la construction de la nouvelle étable débutée, environ une année s'est écoulée pour la transition du troupeau vers la traite robotisée. Ce qui correspond aussi à l'expérience de la Ferme Bessette et frères (Pavico), à Waterville, démarrée en 2020. « Oui, la construction de la nouvelle installation a pris une année, mais la transition des animaux comme telle a peut-être pris tout au plus un mois, même si certains changements se sont effectués dans le troupeau quelques mois auparavant », souligne Guillaume Bessette.

Aujourd'hui propriétaires de quatre robots Lely A5 avec 220 vaches en lactation, la période de transition pour la Ferme R&M Bilodeau (Matil), à Sherbrooke, s'est faite en plusieurs étapes sur plusieurs années. En 2002, la ferme passe en stabulation libre, mais les vaches sont encore attachées pour le temps des traites. Le premier robot arrive en 2006. « C'est une transition plus abordable, nous avons débuté par la stabulation libre puis attendu quelques années pour le robot. Puis, on continuait de tirer les vaches en fin de lactation ou celles avec plus de problèmes de manière attachée. Nous avons arrêté notre *pipeline* complètement seulement en 2012, explique Roch Bilodeau, l'un des copropriétaires. Passer de 100 % attaché à 100 % libre d'un coup sec, d'après moi, c'est sûr que tu vas devoir en réformer certaines. Pour les vaches plus vieilles rendues à leur 3^e lactation et plus, ce sera plus difficile de

faire ce changement-là. » Il faut garder en tête que la plus difficile transition que vivront les vaches est le passage en stabulation libre et non, nécessairement, le passage au robot. Lorsque la vache peut reculer, aller manger et boire dans un autre endroit, elle est prête!

Avant toute chose : pensez sabot!

Entendu partout et tout le temps, dans toutes nos conversations, l'importance de prendre un soin méticuleux des sabots et des pieds et membres des vaches en transition vers la traite robotisée, c'est un incontournable! C'est assurément le point le plus important à considérer durant cette période cruciale, selon plusieurs.

« Cela devrait être une priorité si un producteur veut passer à la traite en robot, il faut le mentionner. Pour ma part, j'ai fait appel à un bon tailleur de sabots et j'ai été très assidu pour les tailler dans les mois avant le passage des vaches au robot. Je ne voulais pas en manquer une! Tous les pieds et membres de nos vaches doivent être en santé avant de passer au robot et surtout, à la stabulation libre », de dire Gabriel Richard. Même son de cloche du côté de Steve Comtois, de Comestar Holstein (Comestar), à Victoriaville, qui a pris soin de tailler tous les sabots de ses sujets, 3-4 mois avant le démarrage de sa traite robotisée, en 2020.

Le VMS V300 DeLAVAL :
la voie du succès

DeLaval

ÉQUIPEMENTS
Provencher
Au service des producteurs laitiers

Tél.: 819 225-0225
Sans frais : 877 362-2417
Télééc.: 819 225-1225
info@equipementsprovencher.com

325, rue Aubry
Sainte-Eulalie, QC G0Z 1E0

DeLaval



Un élément à considérer dans les mois avant le démarrage en robot : déterminer quelles vaches ont des problèmes de boiteries. Ensuite, faire corriger au maximum ces problèmes avant le transfert vers la stabulation libre. « La gestion des boiteries doit être une priorité, car un nombre de traites diminué sur une base individuelle est presque toujours relié à un signe de boiterie », indique le Dr André Clavet, médecin vétérinaire de LocoVet Service. Très important dans l'objectif de ce démarrage marquant pour l'animal : préserver l'épaisseur de la sole, car le béton est souvent très abrasif pour les sabots des vaches; préserver le talon, effectuer un dernier parage maximum six semaines avant le démarrage et apprendre aux vaches à travailler avec un bain de pieds, question de contrôler la contagion de la dermatite digitale.

Un autre point à regarder, le plancher sur lequel évolueront lesdites vaches en stabulation libre. « J'ai été très méticuleux à faire laver toutes mes nouvelles allées de béton avec une machine à pression et de l'acide, question d'enlever le plus d'aspérités possible sur les planchers, ce qui est au contraire très mauvais pour les sabots des vaches », ajoute Steve Comtois. Faire rainurer ses allées est aussi un incontournable pour la santé des pieds et membres, surtout que les premiers temps, les vaches seront plus agitées dans ce nouveau milieu, ce qui peut occasionner des blessures aux ongles. Marchez vous-mêmes pieds nus sur les surfaces de votre stabulation libre et voyez si vous ressentez de la douleur aux pieds. Un test facile à réaliser avant d'y entrer les vaches. Autrement, comme ce fut le cas de Guillaume Bessette du préfixe Pavico, l'installation de tapis de type alvéoles d'abeille aide énormément en temps de transition.

Allez hop! on bouge!

« La transition de la stabulation entravée vers la stabulation libre est un très grand défi. La vache doit apprendre à se déplacer pour remplir ses différents besoins en matière d'alimentation, de consommation adéquate d'eau, et finalement, de traite. On doit tranquillement défaire la bonne vieille routine de la traite matin et soir. Cela permettra donc aux vaches de se promener comme elles veulent, de manger quand elles veulent, de jouer... D'être simplement une vache. Aussi, si les vaches ont la chance d'aller à l'extérieur, de se promener dans la nouvelle étable avant le démarrage, cela améliore grandement la transition et l'efficacité du démarrage au



Une vache, à la sortie d'un robot de traite de type R9500 de GEA.

robot », de dire Jérôme Voyer, spécialiste des ventes - système de traite automatisé chez GEA Canada. Les propriétaires de la Ferme Bessette et frères envoyaient déjà leurs vaches taries à l'extérieur, bien avant le passage en traite robotisée, ce qui a favorisé ainsi de bonnes habitudes chez leurs animaux.

« En stabulation libre, dans les débuts, nous allons offrir de la nourriture en tant qu'incitatif ». Cela devient aussi une motivation supplémentaire pour les vaches à marcher plus », ajoute M. Yotov de Milkomax. Une autre manière d'entraîner ses vaches à la future traite robotisée et aussi, à s'y rendre, est le faux robot de traite. Le Lely Cosmix, par exemple, est un distributeur de concentrés pour les vaches qui ont besoin d'un petit peu plus et ainsi peut devenir une cage d'entraînement simulant une traite au robot, un gros plus pour certains animaux. C'est ce qu'on appelle également un « robot de transition », un système qu'utilise aussi Steve Comtois avec le système de traite DeLaval VMS V300 « J'ai six robots en fonction et un septième que j'utilise seulement pour mes taures en préparation au vêlage et qui leur offre seulement une portion de moulée. Ça les habitue donc à aller dans le robot et à craindre moins la machine si on veut. C'est plus facile pour leur transition vers la traite robotisée », souligne M. Comtois.

Alimentation

Lors de la transition vers la traite robotisée, l'alimentation semble le point le moins sujet à changement selon les divers intervenants et producteurs consultés. Ainsi, la plupart font appel à des robots mélangeurs pour offrir des rations appétentes aux vaches en

lactation. « Notre système robotisé soigne et nourrit à la demande 24 heures sur 24, indique Samuel Drolet. Les vaches ont leur RTM et un supplément à la traite, l'alimentation n'a pas vraiment été un enjeu durant la transition des animaux. »

La plupart s'entendent tout de même pour suggérer de débiter la nouvelle alimentation – ou l'alimentation modifiée – environ un mois avant le démarrage. « Nous avons commencé la moulée à robot environ un mois avant le démarrage de notre premier robot en 2006. La formule est différente un peu, donc, une portion est aussi donnée au robot pour être sûr que la vache mangera autant », précise M. Bessette. « Un peu avant le démarrage au



Sam Drolet, de la Ferme Drolet, pose ici dans son étable en stabulation libre construite en 2021 à la suite d'un incendie. La transition entre une traite conventionnelle et en robotisée a donc été soudaine et rapide pour les vaches du troupeau Drolie.



LE MEILLEUR ROBOT QUE NOUS AYONS JAMAIS FAIT.

GEA DairyRobot R9500

Édition
2021



Viabilité

Durée de vie prolongée des pièces de rechange



Efficacité

Conception améliorée afin de réduire les arrêts



Vitesse

Mise à jour du logiciel pour un temps de stalle plus rapide



Confort

Révision du design pour faciliter le travail des opérateurs



Visitez notre site web à:
GEA.com/canada

GEA Engineering
for a better
world.



robot, c'est bon d'avoir un bon bilan de santé de notre troupeau et aussi, si nécessaire, d'engraisser un peu les plus maigres, car le démarrage causera du stress. Quand on est stressé, on mange moins », rappelle Gabriel Richard de la Ferme Ricagri.

Dans le cas de l'alimentation, il s'agira plutôt d'un changement de routine que de nourriture. Les vaches doivent dorénavant aller à la mangeoire seules, par elles-mêmes.

De la sélection naturelle... ou pas!

Plusieurs se questionnent à savoir s'ils devront se débarrasser de certains sujets au cours de la transition vers une traite robotisée. En fait, il s'agit d'une croyance populaire souvent inexacte. « Ce n'est pas le robot souvent qui est le problème, mais l'adaptation à la stabulation libre comme telle, les déplacements, et les vaches en chaleur qui dérangent et j'oserai dire parfois que l'humain a plus de difficulté à s'adapter! », croit Pascale Dumais.

Parmi les producteurs consultés pour ce dossier, très peu se sont débarrassés de vaches durant le processus. « Notre transition complète s'est faite en un mois avec un nombre minimal d'entrées à la fois. Naturellement, j'ai débuté avec les vaches mieux adaptées et en forme. J'ai sélectionné mes meilleures, une quarantaine, et ce sont celles-ci qui sont entrées dans le robot de traite en premier. Ensuite, aux deux jours environ, un autre groupe de dix était introduit, explique Guillaume Bessette. Pour l'expansion de mon troupeau,

par la suite, j'ai regardé longtemps d'avance pour faire les bons choix de taureaux avec une bonne profondeur de talon, une bonne locomotion, un système mammaire solide, etc. » Pour plusieurs, une bonne planification génétique, plusieurs années d'avance, permet au producteur de bonifier au fur et à mesure son troupeau et le mener ainsi, fin prêt, au moment du démarrage en stabulation libre et en traite robotisée.

« Finalement, j'ai peut-être sorti deux vaches du troupeau à la suite du démarrage. Souvent, les vaches que je ne pensais pas qu'elles passeraient au travers de ce processus, ont super bien fait, alors qu'au contraire, celles en qui j'avais pleinement confiance, ont rencontré des difficultés », se remémore Gabriel Richard. « C'est au moment d'acheter d'autres vaches que la question de la génétique va se poser, les autres, notre relève, l'objectif est de les préparer à la stabulation libre avant le démarrage au robot. Par la suite, oui, on peut se tourner vers l'achat de vaches habituées aux robots », ajoute Roch Bilodeau. C'est d'ailleurs la décision qu'a prise Sébastien Bousquet, des Entreprises Gérard Bousquet (Denisque) à Saint-Denis-sur-Richelieu, lorsqu'il a dû racheter 85 vaches. « J'ai opté pour appeler un intermédiaire qui a su me dénicher les sujets parfaits pour combler mes besoins. Après deux semaines, 99 % de mes vaches passaient au robot sans problème. En six mois, j'avais rattrapé mes marges et même plus », indique ce dernier.

Si la vache « parfaite » a déjà l'expérience du robot et de la stabulation libre, un bon positionnement des trayons, de bons pieds et membres et une rapidité au robot de traite, les vaches dites « de show » ne sont pas pour autant de mauvaises vaches de robot. « L'exposition, pour moi, ça reste tatoué sur mon cœur, de dire M. Richard de Ricagri. Même mes vaches de robot, aujourd'hui, sont de grosses vaches imposantes, mais si je dois en préparer une pour un show, naturellement ce sera beaucoup plus de travail pour moi et je devrai sûrement la traiter à part des autres pour un bout. »

« Que l'on souhaite se débarrasser de certains sujets ou les conserver, cela dépend vraiment de chaque producteur et de sa situation. Il faut vraiment évaluer la conformité des vaches globalement, la configuration des pis, la santé générale, le débit de lait, la génétique, etc. C'est un processus ultra important dans le démarrage. Si le producteur est accompagné par un conseiller technique ou un spécialiste en robot de traite et qu'il apprend les bonnes techniques, ergonomiques et sécuritaires pour l'animal, cela fera peut-être toute la différence et lui permettra de garder ce que j'appelle parfois la vache de la famille, la productrice non conforme ou simplement la bonne vieille vache », conclut Jérôme Voyer de GEA.

Pour une vache productive & en santé !

Escomptes de volume PRIX COMPÉTITIFS!

Collaboration étroite Consultation sur place, exécution et suivi

Équipe de service rapide, spécialisée et d'expérience!

Éligible aux subventions pour le bien-être animal

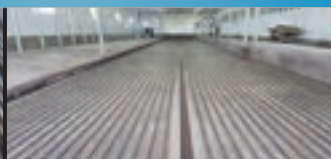

514 209-1503
Louis Corbell

514 346-0588
Andreas Rempfler

traction-plus.com



Le spécialiste du rainurage et planage de béton

Expertise en locomotion animale

Partenaire de confiance



Technologie Intelligente génère des veaux forts



Logiciel CalfExpert



Réglage personnalisé



Une tétine toujours propre



Écran de la StationHygiène



Sevrage individuel



Alimentation intelligente au lait entier



QuadroFlex



Gain de poids quotidien > 1000g

Le nouveau standard pour les DAL !



Contactez-nous au (819) 690-3911
www.e3vinc.com



DANIEL PAUL-HUS
ENCANTEUR BILINGUE

635, Papineau
Saint-Hyacinthe (Québec)
J2S 7J5

Tél. : 450 773-5660
www.paul-hus.com

Agrivolt

Experts en tension parasite

Obtenez votre diagnostic pour seulement — **395 \$** —

418 833-0773
agrivolt.com

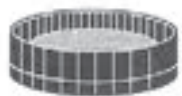

Fondations Provinciales

Service d'ingénierie
Plans et devis

Construction de fosses à purin, plates-formes et fondations de tous genres

Partout au Québec

Marcel Méthot
Superviseur des travaux
Tél. : (819) 362-5386

Bernard Vigneault
Directeur des ventes
Tél. : (819) 362-6939

Pour annoncez dans *La Revue*

Communiquez avec France Lemieux
> 819 795-5213
> francelemieux18@gmail.com





Nos gagnantes DE L'ÉDITION 2022 DE L'EXPOSITION DE SAINT-HYACINTHE



Grand Championnat



M.H. Grande Championne
CERPOLAIT DOUGLAS VITAMINE
Ferme Cerpolaït SENC

Grande Championne de réserve
KINGSWAY SOLOMAN GLAZE
Ferme Godin



Grande Championne, Championne Propriété-élevée et Beauté-Utilité
VINBERT KINGBOY BIRDY
Ferme Vinbert inc., Ferme Belgarde
et Silvercrest Farms

Championnat Intermédiaire



Championne Intermédiaire
CERPOLAIT DOUGLAS VITAMINE
Ferme Cerpolaït SENC

Championne Intermédiaire de rés.
DURHAM BEEMER TRUSTER
Ferme Godin

M.H. Championne Intermédiaire
VALRICK SIDEKICK CHASTITY
Gérald Lavallée et fils

Championnat Junior



M.H. Championne Junior
REPA DRH ASHBY JENNIDREAM
Mélanie Parenteau et Ferme Beaujoin

Championne Junior de réserve
MIBELSON LAMBDA LILAS
Ferme Mibelson inc.

Championne Junior
JACOBS CHIEF LISANA
Ferme Cerpolaït SENC et Ferme Vert d'Or inc.



Bannières d'exposant et d'éleveur Junior
ARLA - Conrad Riendeau

Progéniture de mère
VALRICK CHARLIE MELODIE
Gérald Lavallée et fils



Troupeau d'éleveur Junior
REPA - Mélanie Parenteau



Troupeau d'éleveur
VALRICK - Gérald Lavallée et fils



Bannière d'exposant
Ferme Godin



Bannière d'éleveur
VALRICK - Gérald Lavallée et fils

Merci à notre
juge de la journée Yvon Chabot

Félicitations à tous
les éleveurs et exposants



100 ans présent à l'exposition
de la Ferme Giard.

Félicitations

VOTRE SUCCÈS DE DEMAIN REPOSE SUR VOS DÉCISIONS D'AUJOURD'HUI



Vous cultivez en fixant le regard sur l'avenir. Vous vivrez sans doute des changements dans le quota, des conditions météorologiques difficiles ou des perturbations dans la production, mais vous gardez le cap pour maximiser votre entreprise agricole à tout prix. Purina peut vous aider. Nous faisons la synthèse des données, créons des solutions alimentaires sur mesure, prévoyons la performance et maximisons votre rentabilité à long terme.

Vous voulez savoir jusqu'où vous pouvez pousser votre entreprise?
Communiquez avec votre conseiller laitier Purina dès aujourd'hui.



Birkentree

Poussez votre génétique au niveau supérieur avec ce Dealmaker à haute déviation !

COURAGE



799H000069

BIRKENTREE COURAGE

Dealmaker X EX-2E Control X TB-87 Doorman X
EX Brawler X EX-91-4E X TB-88 X EX-3E-4*

TOUS DES TAUREAUX ÉPROUVÉS!

**DÉVIATION ÉNORME PAR RAPPORT À LA
MOYENNE DES PARENTS**

Plus de 370 points d'IPV au-dessus de la MP!

+3432 IPV MPG

+830 KG LAIT & +0.09%G

+13 CONFORMATION

- ✓ +12 SYSTÈME MAMMAIRE
- ✓ +10 PIEDS ET MEMBRES
- ✓ 0 STATURE
- ✓ +5 LARGEUR DE LA POITRINE
- ✓ +103 FERTILITÉ DES FILLES
- ✓ +0.8 DPR

**IL FAUT PARFOIS DU
COURAGE**

Blondin
SIRES

L'Art de l'Élevage!

info@blondinsires.com | www.blondinsires.com | www.facebook.com/BlondinSires

Blondin **DETECTIVE**

A2/A2

SON INCROYABLE MÈRE MS BLONDIN CRUSHABULL DEENA-TB-86-2ANS

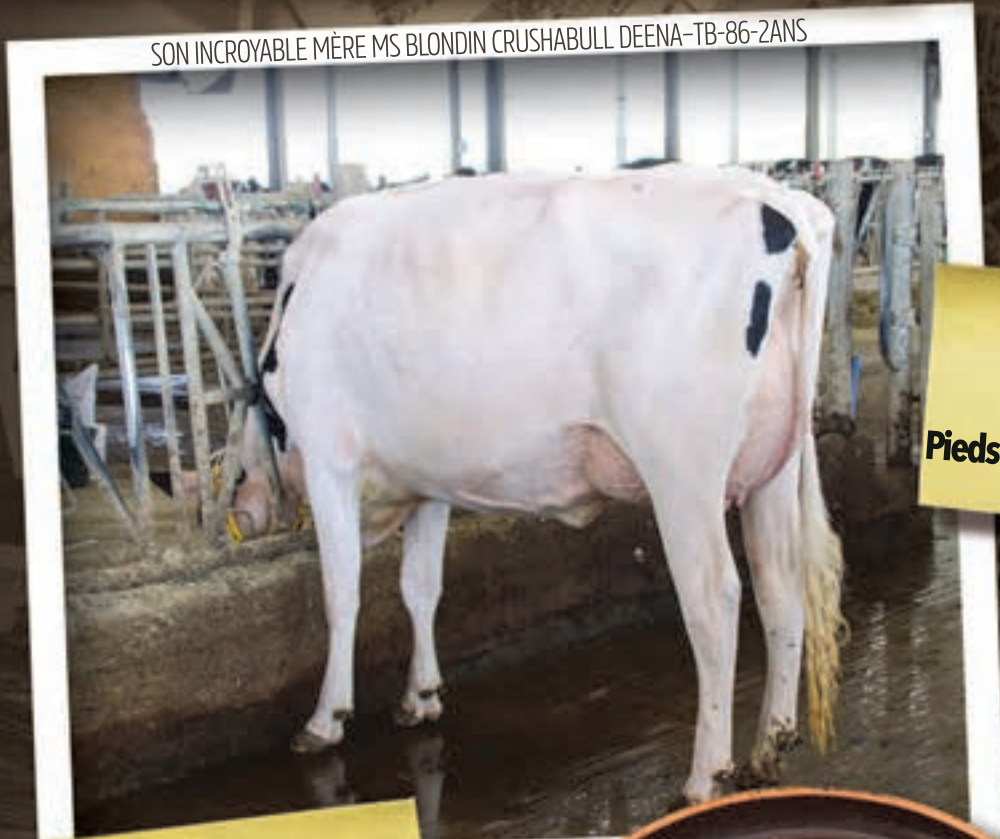

#1
MPG pour les
Pieds et Membres à +17!
(ÉGALITÉ)

799H000063
BLONDIN DETECTIVE
Alligator X TB-86-2ANS Crushabull
X 14 autres générations TB ou EX
Une jeune vache vraiment spéciale
chez Blondin!

- ✓ +3374 IPV MPG
- ✓ +1226 KG LAIT
- ✓ +15 CONFORMATION
- ✓ +11 SYSTÈME MAMMAIRE
- ✓ +17 PIEDS ET MEMBRES

Blondin
SIRE

L'Art de l'Élevage!

info@blondinsires.com | www.blondinsires.com | www.facebook.com/BlondinSires



PAR
VÉRONIQUE
LEMONDE

Rédactrice
en chef



Un premier Pique-nique en traite robotisée!

La chaleur était au rendez-vous et le ciel d'un bleu étincelant! C'était l'occasion idéale pour les 4000 personnes et plus qui se sont déplacées de venir vivre *La fièvre du lait*, le 16 juillet dernier, dans le cadre du 76^e Pique-nique Holstein Québec. Après deux années d'absence à cause de la pandémie de Covid-19, l'événement se déroulait sur le site incroyable de la Ferme Beaudry et fils inc. (MONBRIANT), à Saint-Valérien-de-Milton.

La Ferme Beaudry et fils inc. s'est littéralement transformée, le temps d'une journée, en un endroit chaleureux et animé où les éleveurs, intervenants du domaine, passionnés de Holstein et citadins ont pu se réunir et échanger. Les jeux gonflables, la mini-ferme, les balles de foin recouvertes de couvertures devant la scène principale, le décor photo champêtre et plus encore, teinta l'ambiance de cette journée spéciale.

Les visiteurs ont eu la chance de découvrir le magnifique troupeau MONBRIANT et ses installations modernes, dont quatre robots de traite Lely. C'est en 2019 que les propriétaires Martin Beaudry et ses deux fils Jimmy et Dany ont démarré la traite robotisée dans une toute nouvelle étable en stabulation libre construite en 2018. Cette installation moderne contient 220 logettes sur sable pour les vaches à lait, des logettes pour les vaches taries, deux parcs de vèlage sur accumulation et une ventilation transversale. Les 150 vaches en lactation produisent en moyenne 12 700 kg de lait à 4,1 % de gras et 3,4 % de protéine. La classification du troupeau est de 23 EX, 100 TB et 48 BP. Performant et efficace, le troupeau MONBRIANT a une moyenne de classification de 85,7 points.



Bravo à la famille hôte du Pique-nique cette année, les Beaudry!

La famille souche du troupeau est celle de *Siemers Robust Geneva EX-91 5E 8**. *Geneva* est la vache qui a eu le plus d'impact et de descendantes dans le troupeau MONBRIANT. Plusieurs autres vaches ont aussi permis à la ferme de se démarquer au fil des ans, dont *Monbriant Day Bomba TB-87 5**, une

des favorites du troupeau qui compte une fille EX et 3 autres TB. Plusieurs beaux défis d'élevage attendent la Ferme Beaudry et fils inc. dans l'avenir, eux qui désirent avant tout exploiter le plein potentiel génétique de certaines de leurs familles de vaches.





PIQUE-NIQUE HOLSTEIN QUÉBEC

Tout au long de cette belle journée, les visiteurs ont pu se divertir en visitant 35 kiosques tenus par des exposants passionnés, déguster un bon repas à l'un des foodtrucks sur place ou encore permettre aux plus jeunes de s'amuser au monde des enfants. Ces derniers se sont d'ailleurs précipités tout au long de la journée au kiosque Holstein Québec avec l'ambition de repartir avec la plus jolie des casquettes de vache, un item offert par Holstein Canada. Sûrement l'objet le plus populaire de l'événement pour les tout-petits!



Les gagnantes du concours de présentation Georges R. Gladu : de gauche à droite, Camille Maloney de STgenetics Canada, le juge Thierry Jatton, Gabrielle Brouillard, Léonie Michon, Ève-Marie Lemire et Claude Gladu.

Des concours enthousiasmants!

Félicitations aux différents gagnants des concours. Bénédicte Gaulin-Durand, de la région de Québec, et Marie-Ève Tremblay-Brochu, du Club Holstein Lotbinière, furent les deux gagnantes individuelles du concours W.K. MacLeod pour le meilleur résultat dans cette classe d'expertise où des sujets du troupeau MONBRIANT étaient jugés. Aussi, bravo à Ève-Marie Lemire qui a remporté le titre de Grande Championne pour le concours de présentation Georges R. Gladu, le tout sous l'œil attentif du juge Thierry Jatton. Le titre de Grande Championne de réserve est revenu à Léonie Michon et la Mention Honorable Grande Championne est allée à

Gabrielle Brouillard. Finalement, les Olympiades ont été remportées par l'équipe Les Coqs, composée de Charles Boivin, Félix Bélanger, Francis Briard et Anthony Bélanger. Malgré la chaleur intense, tous se sont donnés à 110 % aux différentes épreuves! Bravo à tous pour votre participation!

Le président du Club Holstein Shefford-Brome, Jeff Bühler, le président du comité organisateur, Pascal Martin, de même que les propriétaires de la Ferme Beaudry et fils inc., ce sont également adressés aux gens présents afin de remercier chaleureusement le comité organisateur et les nombreux bénévoles qui n'ont pas hésité à s'impliquer pour faire de cet événement une réussite (près d'une cinquantaine par jour, durant la semaine



Félix Bélanger, le conjoint de la gagnante, Jean-François Thouny de STgenetics Canada, Bénédicte Gaulin-Durand, l'autre gagnante du concours d'expertise W.K. MacLeod, et le juge Thierry Jatton.



Les installations ultras modernes de la Ferme Beaudry et fils inc. ont impressionné tout le monde.



Voici l'une des gagnantes individuelles du concours d'expertise W.K. MacLeod. Ici, Jean-François Thouny de STgenetics Canada, la gagnante Marie-Ève Tremblay-Brochu du Club Holstein Lotbinière, et le juge Thierry Jatton.

précédant l'événement et une centaine le jour même!), et sans qui le Pique-nique Holstein Québec n'aurait pu avoir lieu.

Vers 16 h, la famille Beaudry a aussi procédé à la passation du panier qui est maintenant entre les mains des propriétaires de la ferme JM Valley Holstein, d'Amqui, où se tiendra le 15 juillet 2023, la 77^e édition du Pique-nique Holstein Québec.



Les Olympiades ont vraiment amusé les gens réunis.



PIQUE-NIQUE HOLSTEIN QUÉBEC

La fête se poursuit...

À la fin de cet après-midi festif, un succulent Bières et saucisses a été offert en guise de 5 à 7. C'était le moment idéal pour se régaler d'une bonne bière de microbrasserie. Par la suite, un méchoui sous le grand chapiteau attendait 934 personnes, durant lequel le comité organisateur a pris le temps de remercier les propriétaires de la Ferme Beaudry et fils inc. pour leur implication dans



Claude Gladu présente la magnifique génisse *Monbriant Fuel Kissme*, mise par la suite aux enchères, en cours de soirée, au profit de l'organisme Au cœur des familles agricoles. La petite vache a conquis tous les cœurs avec son pelage quasi tout blanc et ses beaux yeux doux!



Les membres du comité organisateur du 76^e Pique-nique Holstein Québec.

l'organisation de cette magnifique journée. Juste après le souper, la mise à l'encan de la génisse *Monbriant Fuel Kissme*, avec la collaboration de la Banque Nationale, a permis de remettre 8000 \$ (incluant 2000 \$ en dons amassés au fil de la journée) à l'organisme Au cœur des familles agricoles. Une solidarité toute spéciale s'est donc dégagée de cet événement phare de Holstein Québec. La soirée s'est poursuivie avec le spectacle du groupe Rodeo Drive Country Band et DJ Tropic pour le plus grand plaisir de la foule enthousiaste qui n'a pas pris de temps à rejoindre la piste de danse.

Tout le comité organisateur, ainsi que le personnel de Holstein Québec, tiennent à remercier les partenaires présentateurs de l'événement, soit Purina, John Deere Canada, Desjardins et Comfort Hoof Care inc., ainsi que tous les autres partenaires qui ont fait de cette journée une grande réussite.

Pour consulter l'ensemble des photos de la journée, rendez-vous au : <https://www.flickr.com/.../holst.../albums/72177720300816269>

Pique-nique
Holstein Québec
2022

MERCI
À NOS PARTENAIRES

PRÉSENTATEURS



JOHN DEERE



PLATINE



GEA

MANULIFT

OR



ARGENT

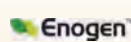

EN COLLABORATION AVEC



Symposium sur les bovins laitiers

Le Symposium sur les bovins laitiers présente sa 46^e édition le 2 novembre, en format hybride (en salle et en webdiffusion), au Centrexpo Cogeco Drummondville.

Avec une formule en présence et en virtuel, le Symposium offre un programme toujours plus pertinent, des contenus riches et inspirants, des affiches scientifiques ainsi que des exclusivités à venir! Au menu : déjeuner conférence pour les producteurs transformateurs, bilan carbone des fermes laitières pilotes Agriculmat, perspectives économiques dans le secteur laitier, l'inflammation systémique durant la période de transition, usage approprié des antibiotiques, et choisir son mélange fourrager en contexte de changement climatique, pour ne nommer que quelques-uns des sujets abordés par ce symposium.



Les personnes souhaitant s'inscrire au Symposium sur les bovins laitiers doivent s'assurer d'avoir un compte en ligne CRAAQ. Rendez-vous au craaq.qc.ca.



STIMULEZ L'IMMUNITÉ NATURELLE GRÂCE À FIRSTgro^{MC}

FIRSTgro^{MC} est un produit prémélangé d'œufs entiers séchés par atomisation. Les œufs pondus par des poules vaccinées contiennent des anticorps dirigés contre des groupes d'antigènes précis.

Ces anticorps créent un bouclier nutritif contre le rotavirus, le coronavirus, les clostridia, le cryptosporidium ainsi que diverses souches d'E. coli et espèces de salmonelles.

Communiquez avec nous dès aujourd'hui pour savoir en quoi nos produits offrent bien davantage qu'un lait de remplacement.



GroberNutrition.com | 1 800 265-7863 | [Twitter](#) [Instagram](#) [Facebook](#)



PAR
ÉMY
LAMPRON, AGR.

Conseillère pour
le territoire Est



Suprême Laitier 2022 Qualité et quantité au rendez-vous!

Encore une fois cette année, la quantité et la qualité furent au rendez-vous lors de l'édition 2022 (de la finale provinciale) du Suprême Laitier. Un total de 227 sujets au niveau du jugement Holstein Noir et Blanc ainsi que 38 sujets pour le jugement Rouge et Blanc ont été présentés devant le juge Joël Phoenix, ainsi que son assistant Adam Hodgins.



Jacobs Avalanche Bradly, propriété de la Ferme Jacobs inc., s'est mérité le titre de Grande Championne et de Grande Championne Suprême.

Au terme des jugements, c'est *Jacobs Avalanche Bradly* qui s'est méritée les titres de Grande Championne, de Grande Championne Provinciale, Grande Championne Propriété-élevée ainsi que de Grande Championne Suprême. Ayant préalablement remporté la classe de Femelle 4 ans, cette dernière fut décrite par le juge comme étant une vache longue et puissante, présentant un bon système mammaire et qui se déplace bien sur ses pieds et membres. Propriété de la Ferme Jacobs inc., *Bradly* s'était mérité le titre de Mention Honorable, de Championne Intermédiaire et de Championne Intermédiaire Provinciale lors de l'édition 2021 du Suprême Laitier.



Grand Championnat Holstein

Cette année, le titre de Grande Championne de réserve fut décerné à *Darcroft S C Ransom*, propriété de A.&R. Boulet inc. et de la Ferme Jacobs inc. Gagnante de la classe Femelle 3 ans senior, cette dernière s'est également méritée le titre de Championne Intermédiaire et de Championne Intermédiaire Provinciale. Selon le juge, *Darcroft S C Ransom* se démarque des autres par sa largeur, son ouverture de côtes et la qualité exceptionnelle de son système mammaire. Finalement, la Mention Honorable du Suprême Laitier 2022 revient à *Jurica Channel Ladygaga*, une vache de 6 ans propriété de Pierre Boulet. Cette dernière avait préalablement remporté la classe de vache adulte. Elle se mérite également le titre de Mention Honorable au niveau de la finale provinciale.



Les bannières d'exposant et d'éleveur junior ont été remises à JM Valley Holstein.



Les bannières chez les Rouge et blanc ont été remportées par la Ferme Malic et Ponderosa Holstein.

M. Phoenix a grandement apprécié la qualité des jeunes vaches présentées en début de jugement. En effet, il n'a pas hésité à sélectionner ses trois championnes intermédiaires qu'il a lui-même qualifié de vaches remarquables.

Ayant préalablement remportée la 2^e position de la classe Femelle 3 ans senior, c'est *Eastriver KD Brava 649*, propriété de la Ferme Jacobs inc. qui a remporté le titre de Championne de réserve Intermédiaire et de Championne de réserve Intermédiaire Provinciale. Selon le juge, c'est la maturité de cette vache bien balancée qui lui a permis de l'emporter sur la Mention Honorable de la journée, *Mabel Handsome Alleluia*, propriété de Crackholm Holsteins. Le juge a eu un coup de cœur pour cette jeune vache qui s'est également méritée la 1^{re} position de la classe Femelle 1 an senior en lait.

Molly, propriété de André Dion. Finalement, c'est *Wendon Lambda Dion* qui a remporté le titre de Mention Honorable de la finale provinciale. Propriété de la Ferme Jacobs inc. et de Sheila Sundborg, elle avait remporté la deuxième position de la classe Femelle 1 an été.

Bannières

Après avoir remporté le titre de Championne de réserve junior et la classe de Troupeau d'éleveur junior, JM Valley Holstein a poursuivi sur cette lancée en décrochant à la fois la bannière d'exposant et la bannière d'éleveur junior. Au terme du jugement, ils se sont également mérités la bannière d'éleveur. Quant à la bannière d'exposant, c'est Pierre Boulet qui est reparti avec les honneurs. Ce dernier avait également remporté la bannière d'exposant l'année dernière.



Championnat Junior.

Championnat Junior

Pour ce qui est du jugement junior, c'est *Belmoral Kamasutra Master* qui a remporté les honneurs avec le titre de Championne. Ayant décroché la première position de la classe Femelle 1 an printemps, cette génisse fut très appréciée par le juge, M. Phoenix. Elle est la propriété de Agriber Societa Agricola SRL, Beckridge Holsteins, Ercole et Marcello Latina et de Quality Holsteins.

Quant au titre de Championne Junior de réserve, celui-ci fut décerné à la gagnante de la classe Génisse hiver, soit *JM Valley Lambda Lyna*, propriété de JM Valley Holstein. Cette dernière fut également nommée Championne junior au niveau de la finale provinciale. La Mention Honorable junior fut ensuite décernée à la gagnante de la classe Femelle 1 an hiver, *Kingsway Alligator A Twix*, propriété de Velhuis Farms. Quant au championnat junior de la provinciale, le titre de Championne de réserve a été octroyé à celle qui s'était auparavant méritée la première position de la classe 1 an été, soit *Eliane Milano*



Aux termes de la journée, la bannière d'exposant fut décernée à Pierre Boulet.

Chez les Rouges et Blanc

Du côté du jugement Holstein Rouge et Blanc, c'est *Lookout Burning It Up Red*, propriété de Elihaven Genetics et de Lookout Holsteins qui s'est méritée le titre de Grande Championne et de Grande Championne de la finale provinciale. Cette jeune vache qui avait préalablement remporté la classe de Femelle 2 ans senior a été décrite par le juge comme étant une vache très bien balancée dans son ensemble et qui possède un très bon système mammaire ainsi qu'une qualité d'ossature très désirable. Ces qualités lui ont également permis de décrocher le titre de Championne Intermédiaire autant au niveau du Suprême laitier que de la finale provinciale. Quant au titre de Grande Championne de réserve, celui-ci fut décerné à la gagnante de la classe de vache adulte, soit *MS Stranshome Giorgi-Red-ET*, une propriété de la Ferme Intense inc. et de Pierre Boulet. Finalement, *Lesperron Dresser Seductive*, propriété de Dany Germain et de la Ferme Gilles Lapointe et fils fut nommée Mention Honorable du Suprême Laitier chez les Rouge et Blanc. Cette dernière avait préalablement remporté la 2^e position dans la classe de vaches adultes.



EXPOSITION



Championnat junior Rouge et Blanc.

Au niveau du Championnat Intermédiaire, le titre de Championne Intermédiaire de réserve fut décerné à la gagnante de la classe de Femelle 1 an automne en lait et 2 ans junior, soit *Glaustar Majestic Altitude Red*, propriété de Glaustar Holstein et de Lookout Holsteins. Cette dernière fut décrite par le juge comme étant une vache puissante. C'est notamment son caractère laitier qui lui a permis de l'emporter sur la Mention Honorable Intermédiaire et gagnante de la classe de Femelle 3 ans junior, soit *Frankstyle Apple Crisp June*, propriété de Frankstyle Holstein et de Pierre Boulet. À noter que les résultats du Grand Championnat et du Championnat Intermédiaire sont les mêmes que pour la finale provinciale.

Quant au Championnat Junior, le titre de Championne fut remis à *Malic Ponde Dorothy*, propriété de la Ferme Malic et de Ponderosa Holsteins. Elle fut décrite par le juge comme étant une génisse qui présente beaucoup de caractère laitier et qui est dégagée au niveau de sa tête et son cou. Ce sont notamment ces qualités qui lui ont permis de l'emporter sur la Championne de réserve, soit la gagnante de la classe Génisse printemps, *Malic Altitude Elza*, propriété de la Ferme Malic et de Ponderosa Holsteins. Selon le juge, c'est la profondeur de côtes de cette dernière qui lui a donné l'avantage par rapport à la Mention Honorable junior, *Sugar-C LN Elude-Red*, propriété de



Grand Championnat Rouge et Blanc.

Beckridge Holsteins et de Patience Holsteins. Au niveau de la finale provinciale, la Championne junior et la Championne de réserve junior sont les mêmes, alors que le titre de Mention Honorable provinciale junior fut décerné à la gagnante de la classe de Femelle 1 an hiver, *Garay-MD-WVG Becca-Red-ET*, propriété de Gerald et Kenneth Halbach ainsi que de Lookout Holsteins.

Bannières

La Ferme Malic et Ponderosa Holsteins sont retournés à la maison avec la bannière d'exposant et d'exposant junior. Quant à elle, la Ferme Malic s'est également méritée les bannières d'éleveur et d'éleveur junior chez les Rouge et Blanc.



La Grande Championne du Suprême Laitier 2022 : *Jacobs Avalanche Bradly*, propriété de la Ferme Jacobs inc.

Trophée Pierre-Léonard 2022

Un honneur plus que mérité pour Ann Louise Carson!

Créé en 1988, le trophée Pierre-Léonard rend hommage à une personne qui a fait sa marque dans l'élevage laitier, qui a participé au développement de la race Holstein au Québec, et qui s'est impliquée à l'échelle nationale et internationale. Cette année, l'honneur revient à Ann Louise Carson.

Reconnue au sein de l'industrie laitière canadienne, Ann Louise Carson est une personnalité très appréciée des éleveurs ainsi que des différents partenaires de l'industrie. Issue d'une ferme laitière des Cantons-de-l'Est où elle a grandi, on peut sans aucun doute affirmer que du sang Holstein coule dans ses veines! Ann Louise a grandi sur la ferme Maître-éleveur du préfixe Carsondale, à Sherbrooke.

Au cours de sa carrière professionnelle, elle a œuvré dans le secteur gouvernemental (attachée politique du ministre de l'Agriculture du Québec), du transfert embryonnaire (directrice générale de Boviteq), et du contrôle laitier (membre de l'équipe de direction du PATLQ et de Valacta, aujourd'hui Lactanet). Elle a aussi œuvré dans l'industrie de la transformation (directrice des affaires internationales chez Groupe Lactel). Elle a ensuite ajouté l'insémination artificielle à son parcours professionnel à titre de directrice générale d'Eastern Breeders (2006-2011) où elle a joué un rôle important dans la création d'EastGen, fusion de deux centres de la famille Semex. Ann Louise a terminé sa carrière comme directrice de Holstein Canada (2012-2020). Membre de l'Ordre des Agronomes dès l'année de sa graduation à l'Université McGill jusqu'à sa retraite, Ann Louise Carson a siégé sur de nombreux CA et comités du secteur agricole québécois, canadien et international.

Sa philosophie de gestion était d'être près des gens, des employés et des éleveurs et c'était l'intégrité avant tout, dans tout! On peut qualifier Ann Louise de pionnière, car dans plusieurs de ces organisations, elle a été la première femme à occuper ces rôles.

Après avoir occupé des postes de direction pendant de très nombreuses années, avec sa connaissance approfondie de l'industrie laitière, sa facilité à s'exprimer couramment dans les deux langues et son rôle de promotion de la génétique canadienne sur divers marchés internationaux, Ann Louise est le choix idéal pour cette reconnaissance Pierre-Léonard 2022.

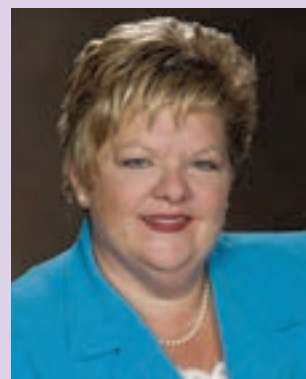

*F*élicitations à Ann Louise Carson!



Résultats – Suprême Laitier 2022

Suprême laitier et Finale Provinciale - Jugement Holstein (5 premières)

Génisse Printemps

1. *Duhibou Haniko Felicita*, Steve Boulet; 2. *JM Valley Crushtime Kiki*, JM Valley Holstein (Propriété-élevée); 3. *Laforstar May Limited-P*, Axel Holstein, Ferme Intense inc., Laforce Holstein inc.; 4. *Arla Lambda Windy*, Conrad Riendeau; 5. *Fleury Goldwyn Maddy*, Fleury Holstein.

Génisse Hiver

1. *JM Valley Lambda Lyna*, JM Valley Holstein (Propriété-élevée); 2. *MS Tang Doorman Adequate-ET*, Velthuis Farms et Dan Hovden; 3. *Lehoux Victor Topaze*, B. Lehoux et fils inc.; 4. *Blondin Legend Laurence*, Blondin Sires et Ferme Blondin; 5. *MS Tang All About That*, Silverridge Farms et Velthuis Farms.

Génisse Automne

1. *JM Valley Lambda Little*, Frank & Diane Borba, JM Valley Holstein, Richard & Shannon Allyn et Stéphane Gendreau (Propriété-élevée); 2. *Duhibou Alligator Flyra*, Ferme Duhibou inc.; 3. *Fortale Lambda Royce*, Ferme Fortale Holstein inc.; 4. *Repa DRH Ashby Jennidream*, Ferme Beaudoin et Mélanie Parenteau; 5. *Garay Doorman Bluff*, Steve Boulet.

Femelle 1 an été

1. *Eliane Milano Molly*, André Dion (Propriété-élevée); 2. *Wendon Lambda Dion*, Ferme Jacobs inc. et Sheila Sundborg; 3. *Jacobs Chief Lisana*, Ferme Cerpolaït SENC et Ferme Vert D'or inc.; 4. *Cerpolaït Lambda Armia*, Ferme Cerpolaït SENC et Ferme Fortale Holstein inc.; 5. *JM Valley Respect Karo*, JM Valley Holstein.

Femelle 1 an printemps

1. *Belmoral Kamasutra Master*, Agriber Societa Agricola SRL, Beckridge Holsteins, Ladina Ercole E Marcello et Quality Holsteins; 2. *Micheret Noela Legend*, Ferme Micheret inc., Ferme Roger Levesque inc. et Jean-Pierre Manseau (Propriété-élevée); 3. *Jolibois Flower Diamondback*, Ferme Milibro inc., Frederic Dubois, Louise Blanchet et Mathieu Blanchet; 4. *Harmaly HVF Unix Riri*, Ronald Grandy; 5. *Sunview Select Sunrise*, Ferme Jean-Paul Petitclerc et fils inc.

Femelle 1 an hiver

1. *Kingsway Alligator A Twix*, Velthuis Farms; 2. *Milibro Master Royale*, Emile Paquette, Ferme Milibro inc., Louise Blanchet et Mathieu Blanchet (Propriété-élevée); 3. *Beckridge Lasvegas Mirage*, Agriber Societa Agricola SRL, Beckridge Holsteins et Quality Holsteins; 4. *Velthuis Doorman Fanta*, Velthuis Farms; 5. *Grandpointe Master Lou*, Ferme G. Brouillard et fils.

Troupeau d'éleveur Junior

JM Valley
REPA
DUHIBOU
JACOBS
MICHÉRET

Femelle 1 an automne en lait

1. *Mabel Handsome Alleluia*, Crackholm Holsteins (Meilleur pis); 2. *Winright Awesome Prom Date*, Ferme Cerpolaït SENC, Ferme Charest 2001 inc., Ferme Intense inc. et Ferme Saindon et fils inc.; 3. *JM Valley Chief Lyza*, Frank & Diane Borba et

JM Valley Holstein (Propriété-élevée); 4. *Fortale Mirand Loana-Red*, Ferme Fortale Holstein inc. et Ferme Rayflor inc.; 5. *Godin Almany Sidekick*, Ferme Godin.

Femelle 2 ans été

1. *Lehoux Alligator Marisol*, Ferme Blondin, Jean-Philippe Proulx et Yvon Chabot (Meilleur pis); 2. *Double-G Firecracker Sam*, Pierre Boulet; 3. *Stantons Tollway Rocket P*, Crackholm Holsteins; 4. *Milibro Kick De Lux Brenie*, Ferme Milibro inc. (Propriété-élevée); 5. *Bonaccueil Chita Sidekick*, A. & R. Boulet inc.

Femelle 2 ans printemps

1. *Sandyrae Sidekick Intrigue*, Ferme Yvon Sicard et Pierre Boulet (Meilleur pis); 2. *Winright Sidekick Safari*, Ferme Jean-Paul Petitclerc et fils inc.; 3. *JM Valley Crushtime Lya*, Frank & Diane Borba et Lookout Holsteins; 4. *Michdale Alligator Lily*, Ferme Fortale Holstein inc., Ferme Intense inc. et Ferme Jean-Paul Petitclerc et fils inc.; 5. *Allstar Lambda Angelika*, AllStar Gen (Propriété-élevée).

Femelle 2 ans hiver

1. *Ken-Am GC Digit*, Comestar Holstein (Meilleur pis); 2. *Mil-en-Roy Chief Karina*, Ferme Jean-Paul Petitclerc et fils inc.; 3. *Dubenoit Mirand Jenial*, Ferme Dubenoit et Louis-Philip Dionne (Propriété-élevée); 4. *Pierstein Unix Apple*, Pierre Boulet; 5. *Eastside Vicki Tse*, JM Valley Holstein et London Dairy Farms.

Femelle 2 ans automne

1. *Lookout Burning It Up Red*, Elitehaven Genetics et Lookout Holsteins (Meilleur pis et Propriété-élevée); 2. *D-Ray Seabiscuit Béatrice*, D-Ray Holstein, Ferme Milibro inc. et Frederic Dubois; 3. *Vertdor Lambda Marilou*, Ferme Vert D'or inc.; 4. *Sandyrae Doorman Amazing*, Ferme Godin.

Femelle 3 ans junior

1. *Jacobs Delta Barley*, Ferme Monten 9088-9593 Québec inc. (Meilleur pis); 2. *Pierstein Chief Anna*, Pierre Boulet (Propriété-élevée); 3. *Antelimarck Daw Drifter*, Ferme Antelimarck 2001 inc.; 4. *OCD Doc Mischievous-ET*, Velthuis Farms; 5. *Bridge History Shea*, Ferme Garondale.

Femelle 3 ans senior

1. *Darcroft S C Ransom*, A. & R. Boulet et Ferme Jacobs inc. (Meilleur pis); 2. *Eastriver KD Brava 649*, Ferme Jacobs inc.; 3. *Duhibou Unix Rio*, Ferme Duhibou inc. (Propriété-élevée); 4. *Antelimarck Lelixire Lautrust*, Ferme Antelimarck 2001 inc.; 5. *Rockland Sidekick Little*, Crackholm Holsteins.

Femelle 4 ans

1. *Jacobs Avalanche Brady*, Ferme Jacobs inc. (Meilleur pis et Propriété-élevée); 2. *Geno Chief Charlotte*, Ferme Geno inc.; 3. *Jacobs Seaver Jozzy*, Ferme Cerpolaït SENC et Ferme Jacobs inc.; 4. *Camflat Doorman Annabelle*, Pierre Boulet; 5. *OCD Heineken 46138*, Crackholm Holsteins et Steven Morin.

Femelle 5 ans

1. *Swisskess Gold Chip Just Smile*, Swisskess inc. (Meilleur pis et Propriété-élevée); 2. *Garay Dempsey Amazing*, Gaspar Fillion et Ricky & Elizabeth Hall; 3. *Bonaccueil Moly Devour*,

A. & R. Boulet inc.; 4. *Midas-Touch Franchis 705-ET*, Crackholm Holsteins; 5. *Duhibou Doorman Blaky*, Ferme Duhibou inc.

Vache adulte

1. *Jurica Channel Ladygaga*, Pierre Boulet (Meilleur pis); 2. *MS Stranshome Giorgi-Red-ET*, Ferme Intense inc. et Pierre Boulet; 3. *Pierstein Armani Ramadam*, Pierre Boulet (Propriété-élevée); 4. *Berautec Gold Fanta*, Elitehaven Genetics, Frank & Diane Borba, Gerald Halbach et Lookout Holsteins; 5. *Tomshipe Loaded Fancy*, Ferme Tomshipe SENC.

Production à vie 70 000 kg

1. *Vinbert Kingboy Birdy*, Ferme Belgarde inc., Ferme Silvercrest inc. et Ferme Vinbert inc. (Meilleur pis et Propriété-élevée); 2. *Swisskess Lucratif Swag*, Swisskess inc.; 3. *Mabel Gold Chip Talynia*, Ferme Maguy Normandin inc.; 4. *Pierstein Goldwyn Gaetane*, Frankstyle Holstein et Pierre Boulet.

Progéniture de mère

1. *Repa Jennia Doorman*, Isabelle Houle et Francis Bilodeau, Mélanie Parenteau et Réjean Parenteau. 2. *Glaustar Jacot Majesty Red*, Adam Fraley, Frank & Diane Borba, Glaustar Holsteins et Lookout Holsteins.

Troupeau d'éleveur

JACOBS
BONACCUEIL
PIERSTEIN
ANTELIMARCK

Bannière d'exposant junior

JM Valley Holstein
Velthuis Farms
Steve Boulet

Bannière d'éleveur junior

JM VALLEY
DUHIBOU
KINGSWAY

Bannière d'exposant

Pierre Boulet
Crackholm Holsteins
Ferme Godin

Bannière d'éleveur

JM VALLEY
PIERSTEIN
JACOBS

Championnat junior

Championne : *Belmoral Kamasutra Master*, Agriber Societa Agricola SRL, Beckridge Holsteins, Ercole et Marcello Ladina et Quality Holsteins

Réserve : *JM Valley Lambda Lyna*, JM Valley Holstein

Mention Honorable : *Kingsway Alligator A Twix*, Velthuis Farms

Championnat junior de la finale provinciale

Championne : *JM Valley Lambda Lyna*, JM Valley Holstein

Réserve : *Eliane Milano Molly*, André Dion

Mention Honorable : *Wendon Lambda Dion*, Ferme Jacobs inc. et Sheila Sundborg



EXPOSITION

Championnat Intermédiaire et Championnat Intermédiaire Provincial

Championne : *Darcroft S C Ransom*, A. & R. Boulet inc. et Ferme Jacobs inc.

Réserve : *Eastriver KD Brava 649*, Ferme Jacobs inc.

Mention Honorable : *Mabel Handsome Alleluia*, Crackholm Holsteins

Grand Championnat et Grand Championnat Provincial

Grande Championne : *Jacobs Avalanche Bradly*, Ferme Jacobs inc

Réserve : *Darcroft S C Ransom*, A. & R. Boulet inc. et Ferme Jacobs inc.

Mention Honorable : *Jurica Channel Ladygaga*, Pierre Boulet

Grande Championne Suprême

Jacobs Avalanche Bradly, Ferme Jacobs inc

Meilleurs taureaux juniors

Farnear Delta-Lambda-ET

Golden-Oaks Master-ET

Stantons Alligator-ET

Meilleurs taureaux

Farnear Delta-Lambda-ET

Walnutlawn Sidekick

Stantons Chief-ET

Suprême laitier et Finale Provinciale - Jugement Holstein Rouge et Blanc (5 premières)

Génisse Printemps

1. *Malic Altitude Elza*, Ferme Malic et Ponderosa Holsteins (Propriété-élevée); 2. *Sanexa Stellar-P Red Picasso*, Justin Holeksa; 3. *Millen Unique Altitude Cherry*, Ferme Nadeau; 4. *Frater Lotto Jackpot Red*, Ferme Frejour inc.

Génisse Hiver

1. *Sugar-C LN Elude-Red*, Beckridge Holsteins et Patience Holsteins; 2. *Camphols Warrior Claim*, Ferme L. Campbell et fils inc. (Propriété-élevée); 3. *Crackholm Atomic Red Ribbon*, Crackholm Holsteins; 4. *Malic Ponde Doly-Red*, Ferme Malic et Ponderosa Holsteins; 5. *Elegance Doral Footloose*, Ferme Elegance.

Génisse Automne

1. *Malic Ponde Dorothy*, Ferme Malic et Ponderosa Holsteins (Propriété-élevée); 2. *Malic Ponde Dolly*, Ferme Malic et Ponderosa Holsteins; 3. *Antia Unstopabull Image*, Ferme Gilles Lapointes et Fils SENC; 4. *Westcoast Jrdy Adisn 12810 Red*, Pierre Boulet; 5. *Frater My Calamity James Red*, Ferme Brown Heaven et Ferme Frejour inc.

Femelle 1 an été

1. *Lookout Unstopabull Rising*, Elitehaven Genetics, Jadyne & Kennedy Kimball et Lookout Holsteins (Propriété-élevée).

Femelle 1 an printemps

1. *Fortale Attraction Saphyra Red*, Ferme Fortale Holstein inc. et Ferme Rougette inc. (Propriété-élevée); 2. *Karobert G Myrand Diaflow Red*, Ferme Figali inc.; 3. *Malic Unstopabull Alicia*, Ferme Malic et Ponderosa Holsteins; 4. *Malic Unstopabull Anne-Laurie*, Ferme Malic et Ponderosa Holsteins.

Femelle 1 an hiver

1. *Garay-MD-WVG Becca-Red-ET*, Gerald & Kenneth Halbach et Lookout Holsteins.

Troupeau d'éleveur junior

MALIC

Femelle 1 an automne en lait et 2 ans junior

1. *Glaustar Majestic Altitude Red*, Glaustar Holsteins et Lookout Holsteins (Meilleur pis et Propriété-élevée); 2. *Fortale Mirand Loana-Red*, Ferme Fortale Holstein inc. et Ferme Rayflor inc.; 3. *Eliane Unstopabull Red Line*, André Dion; 4. *Lagace Swingman Kristal*, Ferme Lagacé et fils inc.

Femelle 2 ans senior

1. *Lookout Burning It Up Red*, Elitehaven Genetics et Lookout Holsteins (Meilleur pis et Propriété-élevée); 2. *Comballes Warrior Michelle*, Ferme Les Comballes.

Femelle 3 ans junior

1. *Frankstyle Apple Crisp June*, Frankstyle Holstein inc. et Pierre Boulet (Meilleur pis et Propriété-élevée).

Femelle 3 ans senior

1. *Etel Tan Army Red*, Ferme Godale (Meilleur pis).

Femelle 4 ans

1. *Etel Emmio Unstopabull Red*, Ferme Godin (Meilleur pis).

Femelle 5 ans

1. *Glaustar Jacot Majesty Red*, Adam Fraley, Frank & Diane Borba, Glaustar Holsteins et Lookout Holsteins (Meilleur pis et Propriété-élevée).

Vache adulte

1. *MS Stanshome Giorgi-Red-ET*, Ferme Intense inc. et Pierre Boulet (Meilleur pis); 2. *Lesperron Dresser Seductive*, Dany Germain et Ferme Gilles Lapointe et fils SENC.

Progéniture de mère

1. *Glaustar Jacot Majesty Red*, Adam Fraley, Frank & Diane Borba, Glaustar Holsteins et Lookout Holsteins.

Bannière d'exposant junior

Ferme Malic et Ponderosa Holsteins

Pierre Boulet

Gerald & Kenneth Halbach et Lookout Holsteins

Ferme Fortale Holstein inc. et Ferme Rougette inc.

Elitehaven Genetics, Jadyne & Kennedy Kimball et

Lookout Holsteins

Beckridge Holsteins et Patience Holsteins Ltd

Bannière d'éleveur junior

MALIC

FRATER

GARAY-MD-WVG

LOOKOUT

SUGAR-C

FORTALE

Bannière d'exposant

Ferme Malic et Ponderosa Holsteins

Adam Fraley, Frank & Diane Borba, Glaustar

Holsteins et Lookout Holsteins

Glaustar Holsteins et Lookout Holsteins

Ferme Intense inc. et Pierre Boulet

Ferme Godin

Bannière d'éleveur

MALIC

GLAUSTAR

ETEL

Championnat junior

Championne : *Malic Ponde Dorothy*, Ferme Malic et Ponderosa Holsteins

Réserve : *Malic Altitude Elza*, Ferme Malic et Ponderosa Holsteins

Mention Honorable : *Sugar-C LN Elude-Red*, Beckridge Holstein et Patience Holsteins Ltd

Championnat junior provincial

Championne : *Malic Ponde Dorothy*, Ferme Malic et Ponderosa Holsteins

Réserve : *Malic Altitude Elza*, Ferme Malic et Ponderosa Holsteins

Mention Honorable : *Garay-MD-WVG Becca-Red-ET*, Gerald & Kenneth Halbach et Lookout Holsteins

Championnat Intermédiaire et Championnat Intermédiaire Provincial

Championne : *Lookout Burning It Up Red*, Elitehaven Genetics et Lookout Holsteins

Réserve : *MS Stranshome Giorgi-Red-ET*, Ferme Intense inc. et Pierre Boulet

Mention Honorable : *Lesperron Dresser Seductive*, Dany Germain et Ferme Gilles Lapointe et fils SENC.

Meilleurs taureaux juniors

Riverdown Unstopabull

Farnear Altitude-Red-ET

Apple-PTS Attraction-Red-ET

MR Blondin Warrior-Red-ET

Meilleurs taureaux

Riverdown Unstopabull

Cycle Mcgucci Jordy-Red

MR Blondin Warrior-Red-ET



LA QUALITÉ AVANT TOUT DANS RICHMOND

Résultats de classification de nos TB 1^{er} veau et nos EX
du 1^{er} août 2021 au 1^{er} août 2022

CODDINGTON FARMS INC.

MELBOURNE 819 826-3051

CODDINGTON DON JUAN 684 EX

CRACKHOLM HOLSTEINS

RICHMOND 819 823-6399

OCD RUBICON EARLY 35040-ET EX-93 3E
 CRACKHOLM SPEAKER RILE EX-91 2E
 MIDAS-TOUCH FRANCHIS 705-ET EX-93
 OCD DAX 42146-TW EX-93
 OCD HEINEKEN 46138 EX-93
 KINGS-RANSOM RCKSTR DOLI-ET EX-92
 KINGS-RANSOM RSN DASHING-ET EX-92
 WINSTAR SONGBIRD-ET EX-92
 OCD REASON HELMS 45032-ET EX-91
 STANTONS ALLIGATOR COPY EX-91
 STANTONS CAPONE JORDY EX-91
 CRACKHOLM DIMITRI BREEZY EX
 CRACKHOLM UNIX LAINA EX
 CRACKHOLM CRUSHABULL STORM TB-87
 FLY-HIGHER EMBELLISH DARLA TB-87
 KINGS-RANSOM DONUT CREME TB-87
 STANTONS TOLLWAY ROCKET P TB-87
 WELCOME TOTALLY DEBBIE TB-87
 BACON-HILL TOTALLY CANNES TB-86
 CRACKHOLM DELTA LYLA TB-86
 CRACKHOLM DIESEL ROBIN TB-86
 CRACKHOLM HASHTAG BAY TB-86
 CRACKHOLM HASHTAG SCOUT TB-86
 HIGHERRANSOM HUSKY TICKLE TB-86
 MIDAS-TOUCH SOLUTE CUSHY-ET TB-86
 OAKFIELD-I ARMANI TAWNY TB-86
 CRACKHOLM BLUFF SIA TB
 CRACKHOLM DUMBLEDORE BENTLEY TB
 CRACKHOLM LAMBDA WONDER WOMAN TB
 FLY-HIGHER LIASON ADRIA TB
 KINGS-RANSOM RCKSTR DOLI-ET TB
 STANTONS ROCK IT FANCY TB

DOUGLAS MORRISON

KINGSBURY 819 826-2755

MELBORO METEOR CHARLOTTE EX 2E
 MELBORO GOLD CHIP LAURA EX-91
 LARRYMEAD DOORMAN JENNIFER EX-91
 MELBORO INTEGRAL MAGIC EX
 MELBORO SUPER MOLLY EX
 MELBORO SIDEKICK JUNE TB

FERME ALPAUNARD INC.

SAINT-GEORGES-DE-WINDSOR 819 571-5759

PATRIVAN MALONE RED ADELE EX 3E
 PATRIVAN ALLIGATOR LOLLITA TB
 PATRIVAN DEMPSEY PRAY TB
 PATRIVAN RANDALL VANESSA TB

FERME CYRMAX SENC

CLEVELAND 819 571-9424

CYRMO WINDBROOK BUDWEISER EX-92 3E
 CYRMO CINDERDOOR JAZZMINE EX-91 2E
 RUSTOWIL GOLDWYN BUD EX 5E
 Coprop.: Ferme Cyrmo
 BLONDIN SOLOMON BAILEYS EX
 CARHOL JACOT RED MELINDA EX
 FAIRMONT OCTANE LUCIOUS-ET EX
 CYRMAX ALTITUDE MARILYN-RED TB
 CYRMAX MR DRESS UP ANAIS TB
 NOKY DOORMAN GLORIA TB

FERME CYRMO

DANVILLE 819 239-2954

CYRMO WINDBROOK FAVORITE EX-92 5E
 CYRMO LADD REDLICIOUS EX-91 3E
 RUSTOWIL GOLDWYN BUD EX 5E
 Coprop.: Ferme Cyrmax
 PIERSTEIN WINDBROOK PHILIPPA EX 4E
 GMG BRAXTON DESTINY EX 3E
 CYRMO BREK ROLEX RED EX 3E
 FLEURY ENTAIL ROMY EX 3E
 CYRMO DOORMAN FANTINA EX 3E
 CYRMO CAPITALGAIN FLICKER EX 2E
 CYRMO JACOBY FIESTA EX-91
 CYRMO HIGH OCTANE FRANNY EX
 CYRMO ARMY ROXY RED TB
 CYRMO DEALMAKER MARIE TB
 CYRMO DEALMAKER GIGI TB
 CYRMO IMPRESSION BOSS TB
 CYRMO LEAP YEAR RAMBUNCTIOUS TB
 CYRMO SHIMMER RADIANT TB

FERME DAY BREAK FARM

SAINT-FÉLIX-DE-KINGSEY 819 848-2320

M S M GILLEPSY MAGNIFICENT EX
 M S M GILLESPIE JULIE EX
 M S M MOEMONEY DAPHNE TB
 M S M BRAVO ANGIE TB

FERME DES VALLONS HOLSTEIN

DANVILLE 819 839-1376

BOZEN JETT AIR MELISSA EX
 DESVALLONS POSTIT KAYLA EX

FERME HEBERTVIEW SENC

RICHMOND 819 826-2751

HEBERTVIEW MAYNARD SUMMER EX-91 4E
 HEBERTVIEW RHYME SARA EX 2E
 HEBERTVIEW DENVER SUNSHINE TB

FERME LAITIÈRE CHÊNE SOLITAIRE SENC

MELBOURNE 819 826-5382

HODGDALE CAPITALIZE LADY EX 4E

FERME L'ESPOIR INC.

VAL-JOLI 819 919-7025

ESPOIR BUDGET RADIATORSRING TB
 ESPOIR FABULOUS JULIETTE TB

FERME NORMANDIN GYVIE INC.

VAL-JOLI 819 845-3141

GYVIE DEMPSEY ANNE EX-91 3E
 GYVIE DEMPSEY SHENEY EX 2E
 GYVIE BOWEM WAKA EX
 GYVIE GRADUATE SUNA EX
 MONBRIANT IMPRESS LILIMIRACLE EX
 GYVIE DUMBLEDORE VALEUR TB
 GYVIE SIDEKICK VALAK TB

FERME PINE LEGACY SENC

MELBOURNE 819 826-1507

LARRYMEAD WINDBROOK MERELLA EX-91 4E
 LESPERRON GUTHRIE SPELITA EX 4E
 BUT122 SHOT ONE EX 2E
 MORRILL DIAMONDBACK 3743 EX
 PINE LEGACY IMPRESSION ROSE EX
 PINE LEGACY ALLIGATOR GRACIE TB-86
 PINE LEGACY IMPR BLACKROSE TB-86
 LARRYMEAD CRUSHABULL MINT TB

FERME PONTON SENC

SHERBROOKE 819 636-0325

KAKOUNA VC BRAXTON KATIE EX
 RAYLAX CHARLES FRIES TB

FERME ROULAC HOLSTEIN

SAINT-GEORGES-DE-WINDSOR 819 570-3193

ROUPHANE AFTERSHOCK WOODS EX-91 2E
 ROUPHANE AFTERSHOCK BOUBOU EX 3E
 ROUPHANE AFTERSHOCK WOODS 7985 EX 3E
 ROUPHANE DORCY ELISE EX
 ROULAC AFTON KATHY TB
 ROULAC CREAMER LISANNE TB
 ROULAC ZEBEDEE WOODINE TB

FERME SONY INC.

VAL-JOLI 819 845-1992

GOSHENDALE SANCHEZ LADA EX 3E



LA QUALITÉ AVANT TOUT DANS RICHMOND

Résultats de classification de nos TB 1^{er} veau et nos EX du 1^{er} août 2021 au 1^{er} août 2022

FRANCIS MORNEAU

KINGSBURY 819 432-0436

EXTONDALE WINDBROOK IVA	EX-95 5E
MORNITAL BRAZZLE ALICE	EX-93 2E
ARBIS PLANET ARABIAN	EX-92 2E
MORNITAL DEMPSEY BELLA	EX 4E
PREMIUM DEMPSEY ROSIE	EX-92
LOOKOUT AFTER GRACE	EX
PREMIUM AFTERSHOCK FLICA	EX
PREMIUM MASCALESE LUCY	EX
PREMIUM APPLE CRISP LILLY	TB-87
PREMIUM UNIX EMMA	TB-87
ARBIS DEMPSEY BIANCA	TB-86
PREMIUM IMPRESSION MOKA	TB-86
PREMIUM KING BOY BETTY	TB-86
PREMIUM WINDBROOK WISKY	TB-86
PREMIUM AMADEENUS SUMMIT	TB
PREMIUM AMEDEENUS LIBERTY	TB
PREMIUM APPLE CRISP PANSY	TB
PREMIUM DEMPSEY BELLIE	TB
PREMIUM DEMPSEY JAZZ	TB
PREMIUM DEMPSEY SOTCHI	TB
PREMIUM DEMPSEY SOUTHWEST	TB
PREMIUM IMPRESSION DELIMA	TB
PREMIUM IVANOSS ROMY	TB
PREMIUM WINDBROOK ARIANA	TB
PREMIUM WINDBROOK ASHLIE	TB
PREMIUM WINDBROOK TESLA	TB

GOSHENDALE FARM

VAL-JOLI 819 432-2830

GOSHENDALE DEMPSEY JEW	EX-91 3E
GOSHENDALE HAMPTON CHERIOS	EX 3E
GOSHENDALE LORDSHIP JENIKA	EX 3E
GOSHENDALE RE DESIGN CAROLIE	EX
GOSHENDALE EXPOSITO CHAPSTICK	TB
GOSHENDALE HAMPTON CHARLOTTE	TB
GOSHENDALE THOREAU BLADE	TB
GOSHENDALE SILVER CHEESE	TB

HODGDALE FARM INC.

ULVERTON 819 826-1170

HODGDALE SUPER BEE	EX-92 7E
HODGDALE SUPER SWEETS	EX-92 3E
HODGDALE FREDDIE SLOWPOKE	EX-91 4E
HODGDALE LITTLETON BOUNCE	EX-91 3E
HODGDALE SILVER GODDESS	EX-91 2E
HODGDALE FEVER CHRISTMAS	EX 6E
HODGDALE CHAP LADY	EX 4E
HODGDALE SUPER GAIL	EX 3E
HODGDALE SILVER IDA	EX
HODGDALE TRIGGER MAMMIE	EX
BELLEMEADE WILSON GERTIE	TB
HODGDALE DL CLEMA	TB
HODGDALE MASERATI ICE	TB
HODGDALE MIRAND GISELLE	TB

JAMES E. W. DUFFY

DURHAM-SUD 819 858-2527

DUFFLAND MORNING TRACY	EX-91 2E
------------------------	----------

GLYNTHSTAGES FARM

MELBOURNE 819 571-2042

GLYNTHSTAGES IMPRESSION TRUDY	EX 6E
GLYNTHSTAGES CONTRAST SELFIE	EX
GLYNTHSTAGES SIDEKICK TITAN	TB

KONRAD ET ANITA ARNOLD-GURTNER

DANVILLE 819 839-2609

PERKINSPOD IMPRESSION ALINE	EX-91 3E
PERKINSPOD SILVER EMY	EX 2E

LEADVIEW FARM

VAL-JOLI 819 452-1713

LEADVIEW HOT ROD SUN	TB
CARRIER LAUTRUST LYVIA	TB

MICHEL MAURICE

WINDSOR 819 845-7945

REPA REDDY SPECTRUM	EX-93 4E
MICHEL DAYDREAM LUNA	EX
MICHEL BLUFF AVOCATA	TB
MICHEL PARACHUTE LUNIE	TB
MICHEL SWINGMAN AVANA	TB

MILKLAND FARMS

RICHMOND 819 826-5277

MILKLAND GLOBAL ROCKET	EX-91 4E
MILKLAND DUKE BAILEYS	EX-92
MILKLAND LOCHLAN PHILIP	EX 2E
MILKLAND CINDERDOOR BECKET	EX
MILKLAND DUKE LAURIN	EX
MILKLAND NUMEROUNO RAGGEDYANNE	EX
MILKLAND DELTA LAMBDA REALITY	TB
MILKLAND DRIFTER WILLIE	TB
MILKLAND FUEL CARMEL	TB
MILKLAND ELECTRIC TAMARA	TB
MILKLAND GENTLE RAY	TB

PIERRE CARRIER

DANVILLE 819 620-6292

CARRIER LAUTRUST LYVIA	TB
------------------------	----

TEEBROOK FARMS REG'D

MELBOURNE 819 826-3118

TEEBROOK BREWMASTER GENEVA	TB
----------------------------	----

NELSONDALE FARM SENC

KINGSBURY 819 342-3155

NELSONDALE MANIFOLD REGLISE	EX 5E
NELSONDALE ALBUM JASMINE	EX 4E
NELSONDALE ALBUM VISTA	EX 3E
NELSONDALE KINGBOY VERY WHITE	EX-91
NELSONDALE HIGH OCTANE JULIA	EX
NELSONDALE DEMPSEY DIXIE	TB
NELSONDALE DOC JACINDA	TB
NELSONDALE OCTADEN KINDERMOMMY	TB

PAVUE FARMS

RICHMOND 819 826-1377

PAVUE WINDBROOK L BRIE	EX-92 4E
PAVUE BRAXTON L MELISSA	EX-91 7E
RAYON D'OR DUPLEX LACE	EX-91 4E
PAVUE ROZDUKE DIANNA	EX 2E
PAVUE SOLOMON L MARYANNA	EX 2E
PAVUE WICKHAM CLAIRE	EX 2E
PAVUE MODIVATOR ANN	EX-92
PAVUE L GOLD CHIP MOONSHINE	EX
PAVUE ROZDUKE DIANNA	EX
PAVUE SMURF ANN	EX
PAVUE SOLOMON L MARYANNAE	EX
PAVUE DRYDEN ANGELINA	TB
PAVUE GOLD CHIP M BELLE	TB
PAVUE IMPRESSIONABLE CHLOE	TB
PAVUE UNIX SENSATIONAL	TB
PAVUE WINDBROOK LEGEND	TB

VALÈRE LIEUTENANT

STOKE 819 640-0417

LIEUTENANT SUPLEX TETRA	EX 5E
LIEUTENANT CALIBER RASI	EX 4E
LIEUTENANT FUEL POPEYE	TB

VALLEY VIEW FARM

RICHMOND 819 826-2383

DEVRIESVAL IMPRESSION MIRYA	EX
DEVRIESVAL DEMPSEY EMMALINA	TB
DEVRIESVAL DEMPSEY EVVY	TB

EXPO RICHMOND FAIR 2022

JUGE : M. FRÉDÉRIC DUBOIS



FÉLICITATIONS À TOUS LES ÉLEVEURS ET EXPOSANTS !

Grande Championne et
Championne Propriété-élevée
ETEL EMMY BAILEY RED
Ferme Etel Holstein

Grande Championne de réserve
CRACKHOLM CRUSHABULL STORM
Crackholm Holsteins

M.H. Grande Championne
BOULET JACOBY CORTINA
Ferme Beaudoin et Best Nord Holstein



NOTRE CANDIDATE 2022



RUSTOWIL GOLDWYN BUD EX 5E 5*

8 lacts. : 84 195 kg 4,1% 3,6% (195-213-216)

13 filles classifiées : 3 EX•5 TB•4 BP•1 B

6^e génération TB et EX

**FÉLICITATIONS AUX PROPRIÉTAIRES,
FERME CYRMO ET FERME CYRMAX SENC**

COUPE DES ÉLEVEURS 2022 RICHMOND BREEDER'S CUP



GRANDE CHAMPIONNE

Grande Championne
MICHEL DAYDREAM LUNA
Propriété de Michel Maurice

Grande Championne de réserve
PAVUE MODIVATOR ANN
Propriété de Pavue Farms

M.H. Grande Championne
PREMIUM APPLE CRISP LILLY
Propriété de Francis Morneau



**GAGNANT DE LA COUPE DES ÉLEVEURS
PREMIUM HOLSTEINS**

CONSEIL D'ADMINISTRATION 2022

Président : Tim Keenan

Vice-président : Maxime Richer

Secrétaire/Trésorière : Samantha Brazel

Administrateurs (trices) : Laurie Maurice,

Alan Morin, Audrey Morneau, Adam Nelson, Martin Roy

Publiciste : Maria Enright

MERCI À NOS COMMANDITAIRES POUR LEUR IMPLICATION LORS DE NOS ACTIVITÉS ANNUELLES



SOIRÉE SOCIALE 2022

Meilleure MRC de troupeau
Nelsondale Farm

Meilleure augmentation MRC troupeau
Nelsondale Farm

Meilleure moyenne de kg de lait par jour de vie
Gyvie Fever Deb | Ferme Normandin Gyvie inc.
30,77 kg

Troupeau ayant la meilleure longévité et rentabilité
James Duffy

Meilleure augmentation du pointage moyen
de classification

Ferme Alsum +1.76



PAR
ALYCIA
CHABOT

Conseillère
pour le
territoire Est



La commercialisation des vaches « stabulation libre », comment s'y retrouver?

Parallèlement à l'évolution des entreprises laitières, la technologie de la robotique et des salles de traite s'est installée. En 2021, on dénombrait au Québec 530 troupeaux en stabulation libre sur un total de 2658 troupeaux (Source : *L'évolution de la production laitière québécoise 2021, Lactanet*). Cette nouvelle méthode de gestion amène son lot de défis, d'avantages et d'inconvénients et laisse la place à un marché qui gagne en importance, celui de la commercialisation des vaches dites de « stabulation libre ». Pour bien s'y retrouver, il faut savoir quelles options vous correspondent le mieux et surtout, bien cibler vos besoins!

Les critères de sélection les plus populaires!

Les nouveaux systèmes de production ont contribué à l'arrivée de nouvelles stratégies génétiques. Parmi ces critères de sélection maintenant tendances, on entend principalement parler de faible stature et de bon système mammaire, suivent ensuite la santé et les kilos de gras.

Dans les bottes d'un acheteur!

En tant qu'acheteur, on souhaite investir positivement dans la rentabilité de notre troupeau. Cependant, parmi la grande variété de sujets disponibles, ce ne sont pas tous les sujets qui pourront combler une place de choix dans votre élevage.

Établir ses propres objectifs

En ayant en tête des objectifs d'élevage clairs et précis, il est plus facile de resserrer l'étau sur le nombre de sujets qui s'offrent à vous. Pour fixer ces objectifs, il faut tout d'abord avoir une vision d'avenir pour l'entreprise. Vers où vous vous en allez? Quels sont les éléments à travailler pour l'avenir? Vous connaissez vos points forts, mais c'est encore plus important de connaître vos faiblesses et d'en déduire leur impact. Une fois le besoin ciblé, il est plus facile de savoir le profil de vache qui correspond à votre élevage. Dans toutes ces étapes menant à l'achat de sujets, il faut considérer les informations apportées par les outils d'améliora-

tion de troupeau. Les outils d'amélioration génétique vous aideront à cibler les bons individus pour votre troupeau. Tout d'abord, les indices génétiques indiquent le niveau de potentiel de l'animal et, appuyés d'un test génomique, ces indices obtiendront plus de fiabilité. Le contrôle laitier permet aussi de valider la production d'un sujet par rapport à son troupeau. Et finalement, la classification permet de cibler les forces et faiblesses d'un animal au niveau de la conformation. L'utilisation de tous ces outils en regardant les percentiles, les déviations en production et les cotes de classification permettra d'établir la qualité de l'animal par rapport à un autre et ainsi rentabiliser au maximum l'achat d'animaux.

Fournisseur de vaches? Le mot clé, intégrité!

Il existe différentes options pour acheter des vaches de stabulation libre. En premier lieu, l'achat directement à la ferme. Pour bien choisir cette entreprise, il faut d'abord connaître sa philosophie d'élevage et que celle-ci soit directement liée à vos objectifs d'élevage. Ensuite, dans tous les cas, il est important de connaître son statut sanitaire pour éviter d'avoir de mauvaises surprises, par exemple des maladies telles que la Salmonella Dublin, la leucose bovine et la néospora. Puis, il ne faut pas négliger que le piétin peut se transférer d'une ferme à l'autre. Lorsque vous décidez d'acheter directement à la ferme, on parle d'un prix fixé en fonction du coût de réforme et du coût d'élevage actuel. Alors, vous en déduirez que connaître la manière dont les sujets sont élevés, vous permettra de bien analyser la pertinence du prix de vente. Il est également important pour le vendeur de savoir stabiliser son prix en fonction de ces deux coûts. De cette façon, un acheteur qui s'approvisionne sur une base régulière peut planifier ses dépenses plus efficacement. Finalement, connaître la santé et la qualité des animaux de l'élevage où vous souhaitez acheter demeure sans aucun doute une priorité.

En deuxième lieu, il est possible de choisir quelqu'un qui a le réseau de contacts et les

connaissances nécessaires pour dénicher les sujets qui cadreront bien dans votre élevage. Dans tous les cas, l'intégrité reste de mise et il vous faut faire affaire avec quelqu'un qui est conscient qu'il doit vous fournir un bagage génétique et de beaux résultats de performance. Par le fait même, un vendeur de vache ne devrait jamais vous vendre un animal qu'il n'achèterait pas lui-même. Souvenez-vous que c'est son nom qui sera associé à l'animal vendu et que cet animal devrait toujours être garanti.

Des informations payantes!

Peu importe l'option que vous choisirez pour acheter vos sujets, vous devez poser les bonnes questions afin de savoir dans quel contexte la vache s'est développée et ainsi pouvoir planifier son intégration chez vous. Dans tous les cas, il est important de connaître les méthodes d'élevage. Cette vache a-t-elle reçu tous ses soins lorsqu'elle était jeune? Est-ce qu'elle a déjà été malade? Quel est le poids visé à la première saillie dans cet élevage? Le contexte de développement tout au long de sa vie jusqu'à maintenant doit être au cœur de vos préoccupations, lorsque vous choisissez une ferme pour acheter des sujets. Enfin, une autre information qui peut s'avérer payante est de comprendre la manière dont le prix de vente est fixé.

L'achat de vache, une question de confiance!

Dans un contexte de commercialisation, il arrive que les acheteurs choisissent de faire confiance à une personne intermédiaire pour acheter leurs vaches. Bien entendu, connaître vos objectifs d'élevage reste l'étape prioritaire dans le processus. Un bon intermédiaire vous aidera à bien cerner vos besoins et maximisera l'efficacité de son réseau de contacts pour dénicher les meilleurs sujets pour vous.

Le processus, comment ça fonctionne?

Tout d'abord, cet intermédiaire possède déjà un réseau de contacts de fermes dont vous pourrez bénéficier. On parle d'un inventaire d'environ 15 à 20 fermes, dont il connaît la



santé et la qualité des animaux. Dans 95 % du temps, il se rend sur place pour voir les vaches. Afin de garantir ses choix, il opte pour des fermes qui offrent la possibilité de sélectionner des sujets dans l'ensemble du troupeau. La logique des choses, plus la ferme possède un nombre élevé de têtes, plus il sera facile de se départir de ses meilleures. Actuellement, la commercialisation des vaches qui vivent en stabulation libre est définie par la recherche des critères suivants :

- Une vache athlétique. Une vache équilibrée, un bon pis, de bons membres et un sujet qui sait faire sa place en groupe. Idéalement de faible stature, donc qui aura plus de facilité à s'adapter à son environnement;
- Excellent système mammaire;
- Haute productrice;
- Un pis bien balancé;
- Faible stature;
- Un bon état de chair.

Bien entendu, il arrive que durant les visites, il y ait plus d'un client à servir et que chacun d'eux ait des objectifs différents. Prenons le cas de David Crack, vendeur intermédiaire bien connu dans le monde de la commercialisation. Afin de garder des traces de ses observations, ce dernier établit un système de pointage qui cumule des points pour l'analyse du placement des trayons, la stature, la vue des membres arrière ainsi que pour des commentaires personnels pour chaque vache. Pour chiffrer les autres critères, voici quelques chiffres qui définissent la demande actuelle :

-Hauteur à la croupe : entre 57 et 59 pouces pour les vaches de première lactation et entre 58 et 60 pouces pour les vaches de deuxième lactation.

-Pesée de lait : 35 à 45 kg pour les vaches de première lactation et minimum 45 kg pour les vaches de deuxième lactation. « On veut des machines, pour ainsi faire de chaque logette, une usine à lait », exprime David Crack, de Crackholm Holsteins.

-Le prix de vente sera fixé sur une base de coût de service, du marché actuel et de la disponibilité des vaches.

L'adaptation et la demande

La demande dans le marché des vaches est variée et l'adaptation à celle-ci définit un bon vendeur intermédiaire. Parmi les troupeaux qui font augmenter la demande, on retrouve entre autres les fermes qui ont reconstruit après un sinistre et qui souhaitent acquérir un troupeau complet. Dans ce cas-ci, l'in-

termédiaire doit savoir trouver un volume de vaches et ce, pour différents stades de lactation. Ensuite, on retrouve les éleveurs qui ont mis de côté l'élevage des génisses pour se concentrer seulement sur l'achat régulier de vaches, l'intermédiaire doit donc combler une demande en fonction du taux de réforme et des objectifs de son client.

« Vache stabulation libre » ou « vache robot »?

« Quand une vache est parfaite au robot, on doit prévoir 500 \$ de plus pour cette vache, car elle convient seulement à un type de système. Les vaches dites de robot sont souvent habituées de tourner en rond, d'avoir leur routine et de connaître seulement les barrières, donc une vache de robot doit absolument être vendue dans une autre étable à robot. Pour les vaches de stabulation libre, il y a plus de choix et d'options pour elles. Une vache habituée aux salles de

des outils pour vous aider à cheminer selon vos objectifs d'élevage, afin qu'ils soient clairs et précis. Ensuite, deux options efficaces s'offrent à vous pour acheter des vaches, mais il faut savoir poser les bonnes questions et bien s'informer. Décidément, l'intégrité reste de mise qu'on parle de vendeur intermédiaire ou encore d'achat direct à la ferme. Que vous souhaitiez faire votre entrée en tant que vendeur de vache évoluant en stabulation libre dans le marché ou encore que vous souhaitiez acheter des vaches, vous devez être conscients de tous ces points.

Il est important de remercier les gens qui ont accepté de nous faire part de leurs connaissances et expérience dans le domaine de la commercialisation des vaches à robot et/ou stabulation libre. Particulièrement, Nicolas et Benoît Turmel (Fermes Turmel inc.), ainsi que David Crack (Crackholm Holsteins).



traite prendra généralement 2-3 jours pour s'habituer aux robots et finira par y aller toute seule. Alors, au lieu de mettre 500 \$ pour avoir une vache parfaite au robot, les gens devraient plutôt penser à investir pour une vache en stabulation libre de meilleure qualité. Dans les deux cas, l'animal doit être habitué aux barrières », explique M. Crack.

Somme toute, rappelez-vous que l'industrie laitière ne cesse d'évoluer et de proposer



PAR
KETSIA CROTEAU

Conseillère
pour le
territoire Ouest



Intervalle de confiance et jeunes taureaux, et famille de vaches dans le pedigree des taureaux

Quand on parle de choix de taureaux, les termes « taureau génomique » et « taureau éprouvé » reviennent régulièrement. Ils sont souvent comparés avec l'utilisation des mots jeune taureau, avancé génétique plus rapide, mais aussi par le mot fiabilité! Et c'est bien ce dernier terme qui différencie le plus ces deux types de taureaux.

Parlons fiabilité

Il est de connaissance commune que les taureaux éprouvés ont une fiabilité de 90 % et plus tandis que les taureaux génomiques commencent avec une fiabilité de 65 %. Mais comment interpréter ce pourcentage?

En fait, ce pourcentage est lié à une variation possible des chiffres génétiques à la hausse ou à la baisse. Le tableau ci-dessous montre la variation possible attendue des chiffres génétiques, selon la fiabilité d'un taureau.

Les informations présentées dans ce tableau sont destinées à aider les producteurs à comprendre les risques associés à l'utilisation de différents taureaux afin de les aider à avoir des attentes réalistes sur les

résultats d'épreuve, et finalement, les aider à prendre les meilleures décisions pour les objectifs de leur exploitation.

La première colonne est divisée en pourcentage de fiabilité. Il y a quatre éléments qui font varier la fiabilité d'un taureau.

La fiabilité peut varier si le taureau a été génotypé. En génotypant un taureau, les chiffres génétiques ne sont plus seulement une moyenne des chiffres des parents, mais des résultats basés sur une analyse d'ADN ce qui double la fiabilité de l'épreuve.

Puis, la quantité d'information de ses parents : performance des parents (classification, production, information génétique,

progénitures). En général, si les parents sont génomiques, il y a moins d'informations sur leurs performances comparées à des parents qui ont déjà démontré leur capacité.

Ensuite, la performance des filles du taureau, leur classification, production... si les filles performant mieux ou moins bien que l'épreuve, les informations peuvent être réajustées.

Et finalement, le nombre de troupeaux duquel les données proviennent a également un impact sur la fiabilité. Le plus de données de filles venant de différents environnements, plus que la fiabilité augmente. Si les premières filles d'un taureau sont nées dans des environnements défavorables, cela

Table 1: 90% Intervalle de confiance (1 sur 10 varie au-delà des chiffres présentés)
Niveau de fiabilité pour un trait - Holstein

% FIAB	LPI	PROD	DUR	S&F	Pro\$	LAIT	GRAS	PROT	CONF	DV	CCS	PERS	FF	VT	TEMP	AV	AFV	CC	SM	PM	PL	CR
99	83	44	45	20	145	142	6	5	1	1	1	1	1	1	1	1	1	1	1	1	1	1
95	185	99	102	44	325	317	14	10	2	2	2	2	2	2	2	2	2	2	2	2	2	2
90	262	140	144	62	459	449	19	15	3	3	3	3	3	3	3	3	3	3	3	3	3	3
85	321	172	176	76	562	550	24	18	4	3	3	3	3	3	3	3	3	4	4	3	3	3
80	370	198	203	87	649	635	27	21	4	4	4	4	4	4	4	4	4	4	4	4	4	4
75	414	221	227	98	736	710	30	23	5	4	4	4	4	4	4	4	4	4	5	5	4	4
70	454	243	249	107	795	778	33	25	5	5	5	5	5	5	5	5	5	5	5	5	5	5
65	490	262	269	116	859	840	36	27	6	5	5	5	5	5	5	5	5	5	6	5	5	5
60	524	280	287	124	918	898	39	29	6	5	6	5	5	6	5	5	6	5	6	6	6	5
55	556	297	305	131	974	952	41	31	6	6	6	6	6	6	6	6	6	6	7	6	6	6
50	586	313	321	138	1026	1004	43	33	7	6	6	6	6	6	6	6	6	6	7	6	6	6
45	614	329	337	145	1077	1053	45	34	7	6	6	6	6	6	6	6	6	6	7	7	7	6
40	642	343	352	152	1124	1100	47	36	7	7	7	7	7	7	6	7	7	7	8	7	7	7
35	668	357	366	158	1170	1146	49	37	8	7	7	7	7	7	7	7	7	7	8	7	7	7
30	693	371	380	164	1215	1188	51	39	8	7	7	7	7	7	7	7	7	7	8	8	7	7
25	717	384	393	169	1257	1230	53	40	8	7	8	7	7	8	7	8	8	7	8	8	8	7
20	741	396	406	175	1298	1270	55	41	9	8	8	8	8	8	7	8	8	8	9	8	8	8
15	764	408	419	180	1338	1309	56	43	9	8	8	8	8	8	8	8	8	8	9	8	8	8
10	786	420	431	185	1377	1347	58	44	9	8	8	8	8	8	8	8	8	8	9	9	8	8

Note: Moyenne parentale traditionnelle en jaune, Moyenne parentale génomique en vert, Taureau nouvellement éprouvé en bleu.

Lactanet 2019



pourrait impacter négativement l'épreuve d'un taureau, mais avec des performances dans plusieurs troupeaux différents, la performance moyenne de sa progéniture devient beaucoup plus fiable.

Dans les autres colonnes du tableau se trouve la variation possible des chiffres génétiques d'un taureau selon son pourcentage de fiabilité. La variation est le nombre de points maximum que le chiffre présenté dans la feuille d'épreuve peut encore perdre ou gagner.

Si nous nous référons au tableau, nous retrouvons en bleu la variation possible selon la base de fiabilité des taureaux éprouvés. Donc, un taureau avec une fiabilité de 90 % peut voir ses chiffres génétiques varier de 449 en lait, 3 en trait de conformation et 3 points en traits fonctionnels. Donc, un taureau à 1000 en lait, 8 en pieds et membres et 103 en fertilité des filles peut se retrouver une fois fiable à 99 % à 551 en lait, 5 en pieds et membres et 100 en fertilité des filles. Mais la variation peut aussi aller à la hausse et le taureau peut finir avec une épreuve de 1449 en lait, 11 en pieds et 106 en fertilité des filles.

En vert, nous retrouvons la variation possible selon la base de fiabilité des taureaux génomiques. Nous pouvons interpréter, en suivant la ligne, que les taureaux avec une fiabilité de 70 % peuvent voir leur chiffre génétique en lait varier à la hausse ou à la baisse de 778 et voir leurs chiffres de conformation et fonctionnels varier de 5 points. C'est-à-dire, un taureau génomique de 1000 en lait, 8 dans les pieds et membres et 103 dans la fertilité des filles, peut se retrouver une fois éprouvé à 99 % avec des chiffres génétiques de 222 en lait, 3 dans les pieds et membres et 98 en fertilité des filles. Ces chiffres peuvent aussi varier à la hausse pour une épreuve finale de 1778 en lait, 13 en pieds et membres et 108 en fertilité des filles, mais malheureusement, les taureaux génomiques ont plutôt tendance à être surestimés que sous-estimés.

La génomique est complexe et il faut comprendre qu'il n'y a pas de chiffre d'écrit dans l'ADN comme ceux qu'on voit sur les feuilles d'épreuve qui nous décrivent les taureaux. Dans l'ADN, il y a de l'information qui nous permet d'associer les combinaisons génétiques à des chiffres génétiques selon la performance des parents et d'estimer la performance de la progéniture.

Mais attention, là où les chiffres sont souvent surestimés c'est lorsque les parents sont également génomiques ou sans performance. Leurs chiffres génétiques sont, comme leurs progénitures, aussi estimés et basés sur la performance de leur parent (donc grands-parents du taureau) à eux donc estimés à nouveau. C'est là où les chiffres perdent le plus de leur fiabilité et que des mauvaises surprises peuvent survenir. C'est également pour cette raison que le tableau mentionne bien que 1 taureau sur 10 peut varier au-delà des chiffres présentés dans ce tableau.

Prenons par exemple un taureau génomique fictif :

Père : 500 en lait à 70 % fiable
Mère : 1000 en lait à 70 % fiable

Taureau : selon la génétique, il a hérité des gènes de production de lait de la mère donc il devrait également produire 1000 en lait à 70 % fiable.

Mais étant donné que les parents sont génomiques, il est possible que leurs chiffres varient avec le temps. Si nous simulons une variation à la baisse maximum des deux parents, on se retrouve avec :

Père : -278 en lait
Mère : 222 en lait

Le taureau héritant de sa mère se retrouve maintenant à 222 en lait. Mais si en accumulant des performances ce taureau démontre qu'il retient plutôt 25 % du père et 75 % de la mère, au lieu de 100 % de la mère pour le lait? Le taureau se retrouve maintenant à 97 en lait et a également franchi la variation maximale attendue, faisant partie de l'exception de 1 taureau sur 10 qui varie de plus que prédit dans ce tableau.

Imaginez si les grands-parents de ce taureau fictif étaient eux aussi sans preuve de performance. La variation, si à la baisse, aurait pu être catastrophique!

La génomique, bien utilisée, peut nous permettre d'améliorer nos performances plus rapidement, mais avec toute rapidité vient plus de risques, ce qui est comparable à la bourse. C'est pourquoi, si votre stratégie implique des taureaux génomiques, il

est recommandé de prendre des taureaux génomiques avec des parents éprouvés pour éviter des variations trop grandes dans les chiffres génétiques pour avoir une progéniture qui vous aide à avancer génétiquement. De là vient l'intérêt des familles de vaches. Car plus il y a de vaches performantes dans le pedigree d'un taureau ou d'une vache, moins vous aurez de chance d'avoir un citron!

Il est aussi conseillé de ne pas utiliser trop de semence d'un même taureau génomique dans votre troupeau pour éviter, s'il y a une baisse des chiffres génétiques, trop de perte de progrès dans la progéniture du troupeau.

D'un autre côté, avec les taureaux éprouvés, les attentes envers ce taureau sont souvent bien remplies et le gain génétique se fait, même s'il est moindre. Cependant, l'information trouvée dans l'épreuve d'un taureau éprouvé est beaucoup plus grande, nous permettant de sélectionner contre des traits héréditaires non identifiable par la génomique comme la raideur, souvent connue sous l'expression « crampé »!

Peu importe votre stratégie génétique, l'important est que vos choix soient faits en toute connaissance de cause, comprenant bien l'impact de la fiabilité.

À GAGNER 5 BOURSES D'ÉTUDES DE 500 \$

Tu es étudiant
en agriculture et impliqué
dans ton milieu ?

Tu pourrais remporter l'une
des cinq **bourses d'études de 500 \$**
remises par **HolsteinQuébec**

Pour être éligibles, les candidats doivent
remplir le formulaire d'inscription disponible
sur le site internet avant le **10 décembre 2022**
et répondre aux critères suivants :

- Faire partie d'un DEP agricole ou avoir complété au moins un an de son programme agricole au niveau collégial et/ou universitaire (agronomie, médecine vétérinaire) et retourner aux études dans la prochaine année;
- être intéressé par l'industrie laitière;
- être directement apparenté à un membre de Holstein Canada, être membre junior ou membre régulier ou être employé sur une ferme laitière membre et fournir une lettre d'appui de l'employeur;
- fournir une lettre de recommandation descriptive signée par une personne d'autorité le connaissant bien (professeur, employeur, entraîneur, etc.).

Pour plus d'informations et pour vous inscrire, visitez le
<https://holsteinquebec.com/bourses-detudes/>

Au cœur des familles agricoles

Un service gratuit d'écoute, d'aide,
d'accompagnement et de répit.

LA référence provinciale en intervention psychosociale pour les familles agricoles.

Notre mission : Offrir des services psychosociaux de première ligne.

- Interventions adaptées aux réalités du milieu agricole :
conflits familiaux, surcharge de travail, problèmes
de transfert, communication difficile et plus encore
- Répit à la Maison Acfa

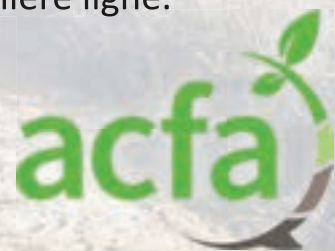

Acfareseaux.qc.ca | 450 768-6995

202560

Apprenez à devenir un gestionnaire efficace !

Tout savoir sur les incontournables de la gestion
d'une entreprise laitière



Carrefour des
gestionnaires
Holstein Québec

1^{ER} ET 2, 8 ET 9 DÉCEMBRE 2022

ÉDITION EN FORMAT VIRTUEL SEULEMENT

POUR LES
18 À 40 ANS

INSCRIPTION EN LIGNE AVANT LE 11 NOVEMBRE 2022 AU [HTTPS://HOLSTEINQUEBEC.COM/SHOP](https://holsteinquebec.com/shop)
COÛT D'INSCRIPTION : 100 \$ + TAXES

—
Ateliers dynamiques
et conférences
pratiques

—
Discussions
de groupes
et **analyses de cas**

—
Panel de discussion avec
des gestionnaires
allumés

—
Horaire adapté
pour les
producteurs
laitiers

—
Plus pratique
que jamais

**NE TARDEZ
PAS
À VOUS
INSCRIRE !**

Holstein Québec

Tél. : **450 778-9636** | Téléc. : 450 778-9637
info@holsteinquebec.com | Suivez-nous  !

Merci à nos
commanditaires
Partenaires

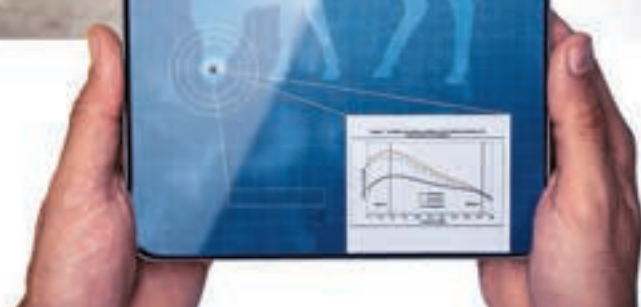



SAVAIS-TU QUE LE CANADA PARTICIPE ANNUELLEMENT À L'ÉCOLE DES JEUNES ÉLEVEURS (YBS) EN BELGIQUE, AVEC 6 DÉLÉGUÉS?



NOUS SOMMES PRÉSENTEMENT À LA RECHERCHE DES 2 JEUNES QUI REPRÉSENTERONT LE QUÉBEC EN SEPTEMBRE 2023!

VOICI LE PROCESSUS POUR ÊTRE SÉLECTIONNÉ :

- Fais-nous parvenir ton curriculum vitae avant le 4 février 2023 à info@holsteinquebec.com
- Prépare-toi pour ton entrevue devant un comité de sélection

POUR T'INSCRIRE, TU DOIS :

- Avoir participé à l'École de préparation Holstein Québec
- Avoir participé à un jugement de jeunes ruraux local ainsi qu'à la Classique des jeunes ruraux ou du Calf rallye
- Posséder de bonne connaissance de l'industrie laitière
- Être âgé entre 18 et 26 ans au moment de l'événement
- Posséder un passeport valide

TU AUGMENTES TES CHANCES SI :

- Tu as pris part à la Conférence Expo-juges Holstein Québec
- Tu t'impliques dans ton milieu
- Tu as pris part à des expositions provinciales et nationales, en tant que préparateur, présentateur ou tout simplement ouvrier.

COMPÉTENCES REQUISES :

- Posséder les capacités à préparer et à présenter un animal d'exposition
- Faire preuve de leadership
- Avoir la capacité à prendre des initiatives
- Avoir un esprit d'équipe hors du commun
- Être un bon ambassadeur de la race et de son pays



Tu aimerais faire partie de l'équipe canadienne

à l'**YBS?**

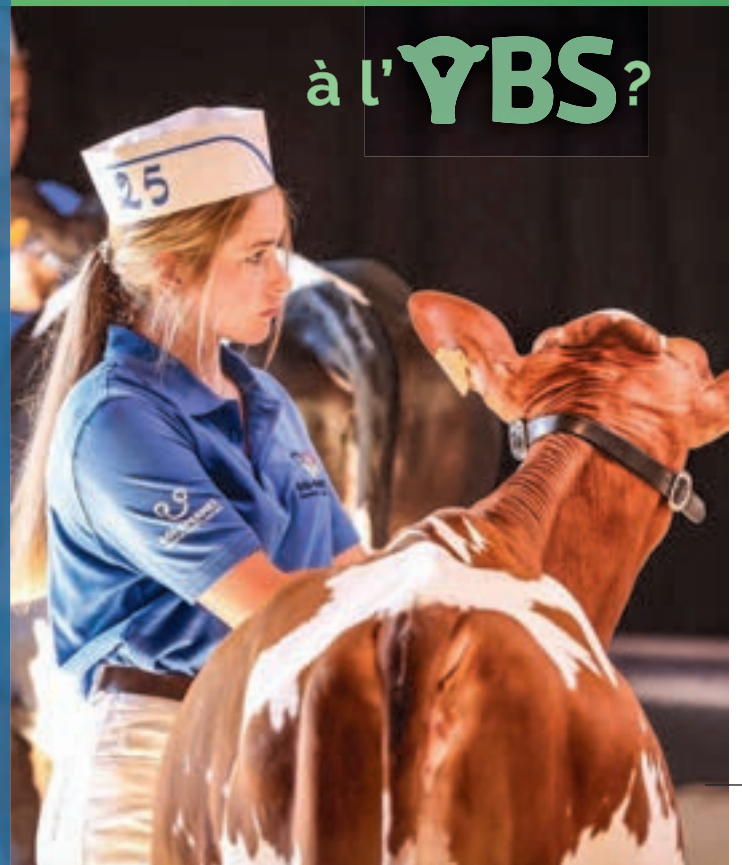



Présentation
7 novembre
Juge : Dominic Fortier

Conformation
8 novembre
Juge : Chad Ryan



Carrefour des
gestionnaires
Holstein Québec

ÉDITION EN
FORMAT VIRTUEL
SEULEMENT
POUR LES
18 À 40 ANS

1^{ER} ET 2, 8 ET 9 DÉCEMBRE 2022

DATE LIMITE D'INSCRIPTION : 11 NOVEMBRE 2022

BOURSES D'ÉTUDES Holstein Québec

Cinq bourses de 500 \$ seront décernées à des jeunes dynamiques et intéressés par l'élevage Holstein.

Comment participer ?

Remplis le formulaire disponible sur le site de Holstein Québec et retourne-le avant le 10 décembre 2022.

<https://holsteinquebec.com/bourses-detudes/>

BOURSES D'ÉTUDES Holstein Canada

Envoie ta candidature à une bourse d'études Jeune Leaders avant le 15 décembre 2022.

Partage ta passion de l'agriculture pour courir la chance de recevoir **1000 \$**.

6 lauréates et lauréats de tout le Canada (un de l'Ouest, deux de l'Ontario, deux du Québec et un de l'Atlantique) recevront une bourse en récompense de leurs réalisations.

Pour plus d'informations, consultez le

www.holstein.ca/Public/fr/Adhésion-Programmes/Programme_jeunes_Leaders/Prix_et_reconnaissances

**Tout-Québec
Jeunes Ruraux**



N'oubliez pas de vous inscrire au concours Tout-Québec Jeunes Ruraux d'ici le 25 novembre 2022. Pour connaître tous les règlements du concours, consultez le site web ajrq.qc.ca

**Activités
jeunesse**

Holstein Québec

Pour plus d'informations sur les activités jeunesse, communiquez avec nous ou visitez la section jeunesse sur www.holsteinquebec.com/jeunesse

Tél. : 450 778-9636
info@holsteinquebec.com

Suivez-nous sur

PLACE AUX JEUNES

Rallye provincial Québec 4-H

C'est le 16 juillet dernier que se tenait le Rallye provincial Québec 4-H, à l'Expo de Shawville. À cette occasion, cinq classes de Holstein ont été jugées sur le terrain de l'exposition de Shawville. Des membres de six clubs 4-H du Québec ont ainsi participé à ce jugement jeunesse.



Geordie Woods du Club 4-H de Howick a été récompensé pour la présentation de la génisse 1 an *Brismer Master Nixon* (Ferme Bri-Mer) qui a aussi été présenté dans la catégorie Intermédiaire du Grand championnat.



Rebecca Nugent, du club de Shawville, pose, quant à elle avec la vache de la classe des génisses intermédiaires *Double-G Unix Cranberry*, de Double-G Holsteins, de Shawville.



Finalement, c'est *Harvestacre Hillrise Space Jam* qui remporta la classe senior, présentée par Hannah McOuatt, du club de Lachute.



PAR
ÉMY
LAMPRON, AGR.

Conseillère pour
le territoire Est



Junior 3R : Une expérience plus qu'enrichissante!

Encore une fois cette année, le Junior 3R faisait partie des activités offertes durant la saison estivale pour nos jeunes. Cette 5^e édition de l'événement s'est déroulée du 8 au 10 juillet dernier dans le cadre de l'Exposition de Trois-Rivières. Comme à l'habitude, plus d'une trentaine de jeunes passionnées de 5 à 30 ans ont pris part aux différents ateliers et compétitions de l'événement.

La mission première du Junior 3R reste la même depuis sa première édition, soit d'offrir une expérience enrichissante où plaisir et apprentissage sont au rendez-vous. C'est essentiellement le partage de connaissances entre les participants, les éleveurs et les préparateurs qui rendent le Junior 3R unique en son genre. En effet, durant leur séjour, les jeunes participants ont l'opportunité d'être jumelés à l'exhibé d'un éleveur présent à l'exposition ou d'avoir leur propre installation. Cette proximité avec les éleveurs et préparateurs permet aux participants de mettre la théorie en pratique, en plus de profiter de l'expérience de ces habitués.

Entourés de professionnels, les participants ont l'occasion de développer des compétences de haut niveau, notamment à l'aide de formation théorique, d'ateliers pratiques et de mentorat. Finalement, les participants sont en mesure de tester leurs aptitudes en compétitionnant avec d'autres jeunes de



Championnat junior



Championnat des vaches en lactation.

partout au Québec. En effet, plusieurs compétitions sont à l'horaire tout au long de la fin de semaine. Parmi les épreuves on retrouve notamment un concours de préparation durant lequel les participants doivent mettre de l'avant leurs habiletés au niveau de la tonte de leur génisse. Les participants prennent également part à un circuit d'expertises pour lequel ils doivent mettre en pratique différentes connaissances en lien avec le milieu. Et puis finalement, la fin de semaine se termine par un concours de présentation et un jugement de conformation de génisses. De plus, il est également important de mentionner que, dans le cadre du Junoir 3R, les participants ont également la chance de présenter une vache durant le jugement Holstein de l'Exposition de Trois-Rivières.



Championnat de présentation

Restez à l'affût des détails de la prochaine édition sur la page Facebook du Junior 3R!

Bien entendu, l'organisation du Junior 3R tient à remercier ses généreux partenaires et commanditaires qui croient en l'activité depuis ses tout débuts. Grâce à eux, les gagnants des différentes compétitions ont été récompensés avec plusieurs prix et quelques tirages de participation ont été réalisés.

Vous retrouverez les résultats des compétitions de cette année dans l'encadré ci-joint. Lors de cette 5^e édition, le jugement des génisses et du showmanship fut officialisé par Jimmy Perreault, alors que le jugement des vaches a été officialisé par Aaron Eaton. Pour consulter les résultats complets des jugements, rendez-vous à l'adresse suivante : <https://www.assistexpo.ca/resultats/trois-rivieres/8>.



Les récipiendaires de la bannière Meilleur Jeune de chaque catégorie avec le commanditaire, Pascal Chevrette de ETE.

Concours de préparation (Lactech)

16 ans et moins : Nellie Jacobs

17 ans et plus : William Mercure

Jugement d'expertise (Desjardins)

12 ans et moins : Ève-Marie Lemire

13 à 16 ans : Mathis Gélinas

17 à 30 ans : Ann-Sophie Cossette

Conformation (Novago Coopérative)

GRAND CHAMPIONNAT

Grande Championne : Roannette Sidekick Dina – Émile Paquette

Réserve : Kennebec Unix Montello – Stacey Bourque

Mention Honorable : Lysem Octadeen Imilie – Mathis Gélinas

Championnat Junior

Championne (Ayrshire) : Marilie Melbourne Youpi ET – Eva Lacerte

Championne : Laforstar Fantastic Denver – Charles-Étienne Laforce

Réserve : Laforstar Applepie Altitude – Francis Laforce

Mention Honorable : Laforstar May Limited – Rosalie Laforce

Présentation (CIAQ)

Championne : Alyson Doiron

Réserve : Nellie Jacobs

Mention Honorable : Alycia Véronneau

9 ans et moins : Eva Lacerte

Meilleurs jeunes (E.T.E)

9 ans et moins : Eddy Jacobs

10 à 12 ans : Alyson Doiron

13 à 16 ans : Nellie Jacobs

17 à 21 ans : Mathis Gélinas



PAR
LE COMITÉ EXÉCUTIF DE L'AJRQ

La jeunesse rurale se mobilise en grand à Saint-Hyacinthe



La 25^e édition de la Classique des jeunes ruraux québécois, organisée par l'Association des jeunes ruraux du Québec, a mobilisé 167 jeunes âgés entre 4 et 25 ans de partout au Québec, du 19 au 21 août dernier, à Saint-Hyacinthe.

Suivez l'actualité de l'AJRQ sur le site web et sur notre page Facebook.

La 25^e édition a attiré 50 participants de plus que l'an dernier. Huit jeunes de l'Abitibi-Témiscamingue étaient d'ailleurs du rendez-vous pour représenter leur cercle de jeunes ruraux (CJR).

La présidente de l'AJRQ, Stacey Bourque, se réjouit de la popularité de l'événement qui est similaire à celle des années pré-pandémiques.

« C'est au-delà de nos espérances, a dit Stacey Bourque. Plusieurs expositions agricoles ont connu une baisse de participation.

De notre côté, 52 participants en étaient à une première expérience à la Classique et la moyenne d'âge était de 15 ans. On a donc bon espoir de les revoir pendant plusieurs années. C'est plaisant de voir que les jeunes sont toujours aussi passionnés et qu'ils sont prêts à se mobiliser en grand nombre. »

La présidente de l'AJRQ a souligné le leadership du Conseil exécutif de l'AJRQ formé de Juliette Naud, Alexandra Labbé, Kamylle Ten Have et Alexandre Nault.

« C'est un travail d'équipe, a indiqué Stacey Bourque. Nous mettons tout en œuvre pour rassembler la jeunesse rurale et pour leur faire vivre une belle expérience. »

En plus des jugements bovins, la Classique des jeunes ruraux québécois a présenté un volet végétal où les produits des participants étaient évalués par deux juges de Sollio Agriculture. Pour la première fois de son histoire, l'AJRQ a présenté un jugement cunicole; une quinzaine de lapins étaient présentés.



Le juge Dominic Fortier a jugé les classes de conformation. Il est accompagné de Juliette Naud, Léonie Michon et Savannah Crack.



Photos Elzé Photographie

Le Cercle de jeunes ruraux (CJR) de Portneuf a remporté la bannière de conformation, la Grande Championne Suprême et la classe de groupe à la Classique des jeunes ruraux québécois.

Le concours de la génisse costumée, remporté par le CJR de Beauce, en a mis plein la vue aux spectateurs présents. Le conférencier Hassoun Camara, un ancien de l'Impact de Montréal, a également réjoui les participants, le 19 août.

L'AJRQ rassemble plus de 600 jeunes de partout au Québec qui sont intéressés par le milieu rural et par le secteur de l'agroalimentaire.



Le juge des compétitions de présentation, Jean-Philippe Charest, a choisi Alexandra Labbé comme championne.

Les gagnants

Concours de présentation :

- Championne :** Alexandra Labbé du CJR Bassin-de-la-Chaudière;
- Championne de réserve :** Léonie Michon du CJR Bagot-Saint-Hyacinthe
- Mention honorable :** Alyson Doiron du CJR Portneuf

Conformation (Championnat suprême)

- Championne Suprême :** Geno Lambda Holy présentée par Juliette Naud du CJR Portneuf (Holstein)
- Réserve suprême :** Leomi Frank Sinatra présentée par Léonie Michon du CJR Bagot-Saint-Hyacinthe (Jersey)
- Mention Honorable Suprême :** Lookout Joel She's Spicy présentée par Savannah Crack du Club Québec 4-H.

Association des Jeunes Ruraux du Québec
555 boulevard Roland-Therrien, bureau 105
Longueuil (Québec) J4H 4E7
819 364-5606 info@ajrq.qc.ca www.ajrq.qc.ca





PAR
FRANCE LEMIEUX

Conseillère
en publicité



Naissances :

Un nouveau venu dans la famille Rioux-Lévesque. Le 7 septembre dernier, **Andréanne Rioux** et **Nicolas Lévesque** ont accueilli leur deuxième enfant, un beau petit garçon prénommé **Luc**. En pleine santé, il fait la fierté de sa sœur Jeanne de 20 mois. Nicolas est copropriétaire de la Ferme Pierrelac inc., de Mont-Carmel, avec son frère Dominic et sa soeur Mélanie Lévesque, cette dernière est aussi publiciste au Club Holstein MLK.

La famille St-Cyr-Buzzell s'est agrandie le 26 août dernier avec l'arrivée d'un troisième enfant pour le couple, un beau petit prince prénommé **Atlas Arthur**. Ce nouveau-né fait le bonheur des parents, **Emily St-Cyr** et **Bruce Buzzell**, d'Owen le fils de ce dernier, de son grand frère Cameron et de sa grande sœur Emma. Le couple exploite la Ferme Cyrmo de Danville, en Estrie.

Le petit **Billy** s'est pointée le bout du nez le 14 juillet dernier, au grand plaisir de ses parents **Emmanuelle Poulin** et **William Roy**. William est propriétaire de WillRoy Holstein de Saint-Agapit, dans Lotbinière.

Quel bonheur pour notre conseillère Holstein Québec, **Valérie Bolduc**, son amoureux **Alexandre Gauthier** et leur fille Allie d'accueillir le petit **Éloi**, le 23 août dernier. Les grands-parents, Chantale Riverin et Sylvain Gauthier, sont doublement comblés par l'arrivée de ce deuxième petit-enfant. La famille Gauthier-Riverin est bien occupée depuis l'ouverture de la Micro-laiterie Riverin du Lac, petite usine de transformation du lait provenant de leur troupeau Thierry. Toujours prêt à vous recevoir pour une dégustation de leurs produits, un arrêt s'imposera à Hébertville-Station lors du prochain congrès dans la région du Saguenay-Lac-Saint-Jean, en 2023.

Léa Paradis et **Donovan Laroche** ont vécu un des plus beaux jours de leur vie le 23 août, alors qu'ils ont donné naissance à leur tout premier enfant. Le petit **Jaxson** a été accueilli avec beaucoup d'amour par ses parents. Donovan travaille avec son père Donald Laroche et son frère Gérémy à la Ferme familiale Téléfils et à la Ferme Rochelet, les deux situées à Warwick. Il est aussi deuxième vice-président du Club Holstein des Bois-Francis.

C'est avec plein d'émotions que **Sabrina Boissonneault** et **Anthony Breton-Robert** ont accueilli leur deuxième enfant prénommé **Liam**, le 20 juillet dernier. Sa grande sœur Alyson, qui fêtera bientôt ses deux ans, est très enthousiaste de l'arrivée de ce petit frère. Anthony est administrateur au Club Holstein Dorchester et exploite la Ferme Karobert, de Saint-Anselme, avec ses parents, Caroline Breton et Alain Robert.

Joelle Corriveau et **Marc-André Dubois** ont accueilli, le 15 juillet, un adorable garçon prénommé **Liam**. Sa sœur Mia est très heureuse de voir enfin son frère. Les parents de ces derniers exploitent le troupeau Maître-éleveur Jolibois de la Ferme Rolandale, située à Saint-Flavien dans Lotbinière. De la future relève pour la ferme familiale de papy Rolland « Rolly » Dubois!

C'est le 20 juin que **Josiane Chabot** et **Kevin Boulet** ont accueilli leur troisième enfant. Le petit **Jules** fait assurément le grand bonheur de ses grandes sœurs Abby, 5 ans et Lynzi, 2 ans, sans oublier les mamies Mariette Gagnon et France Racette et les papis Simon Boulet et Denis Chabot. Josiane est responsable des communications et des médias sociaux chez Select Sires Canada, tandis que Kevin est copropriétaire avec ses parents du troupeau Maître-éleveur de la Ferme Boulet de Saint-François-de-la-Rivière-du-Sud dans la région de Montmagny.

C'est avec beaucoup de joie que **Cindy Coulombe** et **Vincent Lallier-Beaudoin** ont accueilli le petit **Liam** le 15 juin dernier. Vincent est administrateur au Club Holstein Centre-du-Québec et est copropriétaire de la Ferme Beaudoin de Durham-Sud avec ses parents, Linda Lallier et Gilbert Beaudoin. Maman Cindy est docteure à la Clinique Vétérinaire Centre-du-Québec depuis 2018. Étant un jeune couple actif dans le milieu, parions que ce petit garçon saura rapidement intégrer la famille Holstein.

Bienvenue à ces nouveaux poupons et félicitations aux parents!

Incendie :

Un incendie majeur a ravagé, le 15 août dernier, l'étable où logeait la relève et les vaches tarées de la **Ferme Yves Croteau et fils**, de Saint-Théodore-d'Acton en Montérégie. Une perte totale pour les propriétaires Danny et Patrick Croteau. Plus de 250 bêtes ont péri dans l'incendie. On ignore encore les causes du brasier, mais pas question de baisser les bras pour la famille Croteau, déjà les plans se préparent.

C'est très tôt le matin du 7 juillet dernier que les pompiers de Saint-Denis-sur-Richelieu ont été appelés sur les lieux de la **Ferme Lait Gaudette inc.** pour intervenir dans un violent incendie qui a ravagé le bâtiment abritant plus de 125 vaches laitières. Seulement 10 d'entre

elles ont survécu à ce triste événement. La cause de l'incendie reste encore inconnue. Courage à la famille Gaudette.

Décès :

Le 21 septembre dernier, **Alfred Boulet** nous a quittés, entouré de l'amour des siens, dans le confort de son foyer. Il est parti rejoindre sa douce Jeannette décédée en juillet 2018. En 1986, il fondait Les Encans Boulet, 36 ans d'aventure dans laquelle il s'est pleinement réalisé. Il est aussi le patriarche de la Ferme Boulet de Saint-François-de-la-Rivière-du-Sud.

Il était un homme très humain et aimait le monde, positif et toujours confiant pour l'avenir. La tête pleine de projets, pour lui, mais aussi pour les autres! Il a été intronisé au Temple de la renommée de l'agriculture du Québec en 2011. Il laisse derrière lui de solides traces de passionnés de l'élevage et de l'agriculture dont ses sept enfants, Johanne, Marielle, Mario, Simon, Gisèle, Pierre et Mélanie ainsi que ses 21 petits-enfants et plusieurs arrière-petits-enfants. Il laisse aussi dans le deuil deux sœurs et trois frères toujours vivants sur neuf : Aline, Rachel, Auguste, Grégoire et Jacques.

La grande famille Holstein a été touchée par le départ d'un grand homme le 23 août dernier. **Charles Ménard** de Lochaber (Turso), est décédé à l'âge de 64 ans. Comme l'a si bien dit sa fille Judith, il avait pigé le mauvais numéro de loterie pour la maladie. Il était l'homme de la vie de Manon Prud'homme, sa tendre épouse, et de ses deux filles adorées, Andrée, directrice régionale au Cïaq et Judith, vétérinaire chez Bureau vétérinaire Plessis-Vic inc. et son petit rayon de soleil, Éloi. Il laisse dans le deuil sa mère Pauline Carpentier, ses sœurs et ses frères, dont Hugues Ménard de Sollio Agriculture. C'est avec rigueur et travail qu'il a su monter avec Manon le troupeau Rubis, un troupeau Maître-éleveur dont il était plus que fier. Juge national et à l'étranger, il fut un mentor et un ami exceptionnel pour plusieurs éleveurs passionnés comme lui de la Holstein. Charly a vécu sa vie avec passion et amour, son sourire et sa présence sur les terrains d'expositions et derrière le micro des ventes manquera grandement à plusieurs.

C'est avec tristesse que nous avons appris le décès, le 18 août dernier, de **Martine Poulin**, âgée de 75 ans, demeurant à Saint-Côme-Linière. Elle laisse dans le deuil, son conjoint Robert Paquet, ainsi que ses filles, Barbara et Pascale. Barbara est propriétaire avec son mari Sylvio Rodrigue et leur fils Anthony de la Ferme Roquet de Saint-Côme-Linière, en Beauce. Cette dernière est présidente du conseil d'administration de Lactanet Canada, occupe un poste sur le conseil d'administration du Cïaq et a œuvré en tant que présidente de Holstein Québec de 2010 à 2012. Mme Poulin était aussi la grand-mère de Jessica Rodrigue, conjointe de Maxime Bélanger de la Ferme Maguy Normandin inc..



Le 9 août dernier, **Nelson Claveau** est décédé accidentellement à l'âge de 60 ans à la ferme familiale. Outre son épouse Myriam Chenel et leurs enfants, il laisse dans le deuil sa mère Ghislaine Dufour (épouse de feu Hector Claveau), son frère Michel (Karen Fournier), sa sœur Mélanie Claveau ainsi que Bryan, son neveu, exploitant la Ferme Hector Claveau et fils, à Les Hauteurs.

C'est avec une immense tristesse que nous avons été informé du décès de **Marie-Claire Lévesque**, le 9 août, à l'âge de 80 ans. Elle était l'épouse de Jean-Yves Fournier, et mère de cinq enfants, dont Solange, Gaston, tailleur de sabots très réputé, Suzanne (Carol Deschênes – Ferme Rejebel), Denis et Mathieu, le propriétaire de la ferme familiale Yvesclair inc. de Sainte-Luce. Elle était aussi la grand-mère de nombreux petits-enfants qu'elle chérissait énormément, dont Mylène Fournier, ancienne conseillère Holstein Québec.

Le 15 juillet dernier, **Annick Choinière** nous a quittés à l'âge de 48 ans. Mme Choinière laisse dans le deuil ses deux filles Eugénie et Clémence, son amoureux Benoît Blanchard, ses parents, ses sœurs et son frère Alain Choinière, propriétaire avec son épouse Nathalie Lessard de la Ferme Alain Choinière, exploitant le préfixe Alna, située à Notre-Dame-de-Stanbridge.

C'est le 14 juillet que **Gérald Lavoie** de Sayabec (natif de Saint-Damase), nous a quittés à l'âge de 59 ans. Il était copropriétaire de la ferme Les Entreprises Géracine inc. avec son fils Nelson et sa conjointe Francine Paquet. M. Lavoie laisse dans le deuil sa tendre épouse et ses six enfants, dont Nelson son associé et Mireille Lavoie, conjointe de Joël Lepage, tous deux propriétaires de JM Valley Holstein d'Amqui.

C'est le 12 juillet dernier que nous avons appris le décès de **Lucien Gasse**, âgé de 90 ans. Il laisse dans le deuil son épouse, Dorothee Desrosiers, ses enfants, dont sa fille Julie Gasse, épouse de Steeve Hudon de la Ferme Hudon et fils inc., de Saint-Anaclet dans la région de Rimouski.

C'est avec beaucoup de tristesse que nous avons appris le décès de **Victor Marcoux**, époux de Laurette Berthiaume, le 27 juin dernier, à l'âge de 79 ans, à la suite d'un très fort combat contre la maladie. Outre son épouse, il laisse aussi dans le deuil ses enfants, Julie, Carole, Louise, Jacynthe et André. Président de Holstein Québec en 1992, il aura su transmettre sa grande passion et son amour du travail à sa famille. Jacynthe fait partie de l'équipe des Encans Select Gênes et donne un coup de main à son frère André, qui avec sa conjointe, exploite la ferme familiale Ferme H. Marcoux et fils inc. de Saint-Elzéar en Beauce.

Nous sommes attristés d'apprendre le décès de **Diane Lepage** à l'âge de 78 ans. Elle nous a quittés le 14 septembre à son domicile de Rimouski. Elle laisse dans le deuil ses deux enfants : Barbara St-Pierre, vétérinaire et propriétaire de la Ferme St-Odile avec son conjoint Denis Lepage, ainsi que Frédéric St-Pierre autrefois éleveur Holstein. Ce dernier est maintenant propriétaire de l'érablière Le Saint Sirop de Rimouski. Il est un grand battant qui sensibilise la population sur le glioblastome, un cancer du cerveau agressif dont il atteint et présentement en traitement. Malgré tout, Frédéric savoure la vie pleinement et amasse des fonds pour le Centre hospitalier de Rimouski. Bon courage Frédéric.

Nos plus sincères condoléances aux familles éprouvées.

Autres nouvelles de la Holstein :

Jimmy Perreault et **Monika Palencia** se sont unis par les liens du mariage le 24 septembre. Jimmy est copropriétaire de la Ferme du Vieux Saule avec ses parents, Linda et Mario Perreault, à Saint-Esprit. Il est aussi copropriétaire de Black Silver Bovine Technology, une entreprise qui offre de la semence de taureaux.

Après 23 ans de vie commune, **Patricia Normandin** et son conjoint, **Michel Lavoie**, ont officialisé leurs vœux de bonheur devant leurs familles et amis proches le 24 septembre dernier. Leur deux grands fils, Gabriel et Sébastien, étaient très émus de voir leurs parents si heureux. Patricia est à l'emploi de Holstein Québec depuis plus de 17 ans et est devenue directrice générale au cours de la dernière année. L'équipe et le conseil d'administration souhaitent plusieurs années de bonheur à Patricia et Michel!

Nous tenons à remercier **Martine Bergeron**, de Saint-Antoine-de-Tilly, pour sa grande collaboration en tant que secrétaire-publiciste au sein du Club Holstein Lotbinière, et ce, durant plusieurs années. Nous te souhaitons beaucoup de succès dans tes nouveaux projets. Profite du bon temps avec les tiens tout en restant une grand-maman dynamique comme tu l'as démontré dans les dernières années.

Nous avons aussi appris que **Sylvie Lemay** de Club Holstein Saint-Maurice-Maskinongé passera le flambeau de ses responsabilités de secrétaire. Merci pour le temps que vous avez consacré à la famille Holstein.

Vous avez des nouvelles de notre communauté Holstein à partager dans la Plume à nos membres?

Écrivez les détails précis à francelemieux18@gmail.com

Réflexion du « psychoach »

Entrepreneurs : Souffrez-vous du FOMO (Fear Of Missing Out)?

Vous êtes constamment sur les réseaux sociaux pour suivre l'actualité en lien avec votre entreprise?

Vous suivez vos compétiteurs ou vos pairs de près?

Vous vous inquiétez de passer à côté d'une information essentielle?

Vous ne voulez pas manquer une activité dans votre secteur?

Si oui, vous souffrez peut-être du FOMO, ou la peur de passer à côté de quelque chose d'important. Le FOMO tue la productivité, la créativité et le bien-être.

Que faire?

- Allez à l'essentiel
- Acceptez de ne pas tout savoir, tout voir, tout faire
- Focalisez sur votre mission, vos objectifs, vos valeurs et vos intérêts
- Priorisez et simplifiez votre vie
- Arrêtez de vous comparez
- Limitez vos sources d'information
- Faites une cure de désintoxication des réseaux sociaux
- Prenez de vraies vacances!

Par : **Pierrette Desrosiers, M. Ps.**

Psychologue du travail, conférencière, coach

www.pierrettedesrosiers.com

Vous pouvez faire parvenir vos commentaires à :

pierrette@pierrettedesrosiers.com

ou à larevue@holsteinquebec.com





Young Breeders School

Un séjour en Belgique pour Alexandra Labbé!

Après deux ans d'attente, le 30 août dernier, l'équipe canadienne partait finalement pour l'YBS (*Young Breeders School*), à Battice, en Belgique. Celle-ci était composée de jeunes provenant des quatre coins du pays. Il s'agissait plus précisément d'Alexandra Labbé et Savannah Crack, du Québec, Derrick Knill et Matt Lange, de l'Ontario, James Prui, de Saskatchewan, et Maddison Larade, de la Nouvelle-



Photo Guillaume Moy

Alexandra Labbé, proclamée la grande gagnante du YBS 2022, reçoit son trophée des mains de Alain Hogge, directeur de l'Awé Groupe. Au centre, on reconnaît Martial Lemire, juge officiel de l'événement.

Tous les membres de l'équipe se sont rejoints à l'aéroport de Montréal pour leur départ vers la Belgique. À ce moment-là, les six participants ne se connaissaient presque pas. Le 31 août, en matinée, nous sommes donc arrivés en Belgique sur les lieux de l'événement. Dans un état de légère incompréhension, nous avons réussi à trouver les génisses et le matériel qui nous était attribués. Par la suite, les formateurs, ici appelés les leaders, ont débuté des ateliers afin de montrer les éléments de base à tous les participants de l'événement. Il y avait des ateliers sur le lavage des génisses, la préparation de l'exhibit, l'alimentation et le clippage. À la fin de la première journée, nous étions accueillis chez les familles hôtes qui allaient nous héberger durant notre séjour. Nous avons eu l'opportunité de déguster notre premier souper en leur compagnie.

Puis, lors de notre deuxième et troisième journée, il y avait des conférences et d'autres petits ateliers sur la préparation des génisses. Durant ces deux journées, nous avons également le temps pour clipper et dompter notre animal. Le domptage était pour la plupart des génisses un élément pra-

tiquement inconnu au début de l'événement. Nous avons également une activité sur le jugement d'animaux qui consistait à faire notre propre jugement et à donner nos raisons au micro pour ceux qui le désiraient.

Ensuite, la quatrième journée était réservée à l'évaluation du clippage et au jugement de

conformation de notre génisse respective. Lors du jugement des conformations, nous étions également évalués sur notre *showman* par les leaders. Cette journée s'est terminée par une tournée gastronomique. Brièvement, ce souper consistait à échanger des repas typiques de notre culture avec ceux des autres pays.

Par la suite, l'événement s'est terminé par la journée de *showmanship*. Cette école était très enrichissante et nous a permis de créer plusieurs contacts autour du globe. Finalement, les membres de l'équipe canadienne ont obtenu de très bons résultats. Dans le volet présentation, Alexandra Labbé a terminé première de sa catégorie et Grande Championne, puis Savannah Crack a décroché la deuxième place de sa catégorie. Derrick Knill, Matt Lange et James Prui ont terminé premier, deuxième et troisième respectivement. Dans le classement final, comprenant toutes les évaluations, cinq de nos Canadiens ont donc terminé dans le top 12 et trois de ceux-ci dans le top 5.

Alexandra Labbé



Photo Guillaume Moy

Les représentants de l'équipe canadienne au YBS 2022. On retrouve à gauche les deux Québécoises, Savannah Crack et Alexandra Labbé.

Une récolte colorée!



ANNIE COUTURIER

Saint-Alexandre-de-Kamouraska 418 866-9022

POLARO SISKI GALAHAD TB
ARVAIN KIPPER DORLIE TB

CARL DUBOIS ET

LYSANNE PELLETIER

Saint-Roch-des-Aulnaies 819 460-0020

JM VALLEY RONALD ROYALE TB 1^{er} veau

CLOVIS HOLSTEIN INC.

Saint-Alexandre-de-Kamouraska 418 495-2685

CLOVIS HIGHT OCTANE BOSSYA EX-91 2E
CLOVIS LOYOLA MISSY EX-91 2E
CLOVIS PEPPER SPIDER EX-91 2E
CLOVIS TOTEM ROXETTE EX-91
CLOVIS 5G SPLANDA EX 4E
CLOVIS ARVIS PIKI EX 2E
CLOVIS DOORMAN BARBARA EX 2E
CLOVIS LUMINER EVELINE EX 2E
CLOVIS MAGOT BRISE EX 2E
CLOVIS PEPPER SILENCE EX 2E
CLOVIS SYMPATICO MAY EX
CLOVIS CUSTOM BELETTE EX
CLOVIS HONDA SIVIC TB-86 1^{er} veau
CLOVIS SEABISCUIT RITZ TB-86 1^{er} veau
JACOBS UNIX BRITANY TB-86 1^{er} veau
CLOVIS CABRIOL ROXETTA TB 1^{er} veau
CLOVIS CONTROLE RICE KRISPIES TB 1^{er} veau
CLOVIS DARWIN SHILLY TB 1^{er} veau
CLOVIS DOORMAN ROSY TB 1^{er} veau
CLOVIS MEDERA SHAKILLE TB 1^{er} veau
CLOVIS MIRAND SONNY RED TB 1^{er} veau
CLOVIS YODA SANTA TB 1^{er} veau
CLOVIS OVERWING MISSA TB-88
CLOVIS KINGPIN SINDIK TB-87
CLOVIS TABASCO BRESIL TB-87
CLOVIS SEABISCUIT RACY TB-87
CLOVIS YODA MIREILLE TB-86
PETITCLERC SOLOMON TARA TB-86
CLOVIS KING DOC SID TB-86
CLOVIS JACOBY SUZA TB

FERME-ÉCOLE LAPOKITA

La Pocatière

LAPOKITA MEGAWATT MONIAS TB-88
LAPOKITA UNIX MARIE TB-87

FERME ALMAKA

Mont-Carmel 418 498-2939

ALMAKA CARDINALS MELB TB-87

FERME ANCESTRALE

LANDRY INC.

Cap-Saint-Ignace 418 246-5786

JOLICAP CARO BRAWLER EX-91 2E
ANCESTRALE MARJORIE SAGARD EX
GUAYCLAIR RACINE COP TB-88
ANCESTRALE LINU APPLICABLE TB-87
ANCESTRALE SAHARA RANDALL TB-87
ANCESTRALE ALIE TRIGGER TB
ANCESTRALE MASSIE LAUTRUST TB
ANCESTRALE SUZANNE COMMANDER TB
ANCESTRALE SUSHI TAFEOFF TB
QUECY CONTROL LYDIA TB
QUECY DEMPSEY MILENE TB

FERME BARD INC.

La Pocatière 418 856-1899

BARD ERIC JOLIANE EX-92 3E
BARD FITZ SWEETY EX 2E
BARD CARMELLO IVORY EX
BARD CONTROL LIME EX
BERGEROY UNIX MARTHIMA EX
BARD DRYDEN JOVANKA TB-86 1^{er} veau
BARD DELTA JOELLE TB 1^{er} veau
BARD DELTA SMOOTHIE TB 1^{er} veau
BARD SIDEKICK JOHANA TB 1^{er} veau
BARD UNSTOPABULL JOEVA TB 1^{er} veau
BARD KINGBOY BEVIA TB-88
BARD SIDEKICK SAVANA TB-87
BARD KINGBOY BEVALY TB-86
BARD LANDSLIDE JOVIAL TB-86
KINGS-RANSOM AVLNC CLING-ET TB-86
KINGS-RANSOM DJ DESIGNER-ET TB-86
BARD EXPANDER CINDI TB

FERME BELÉRABLE INC.

Montmagny 418 248-0619

BELERABLE AIKOSNOW METRO TB-87
BELERABLE BUTTERFLY TB-86
BELERABLE BLOOMFIELD AMILIE TB
BELERABLE GALAHAD ELYSA TB
BELERABLE LINEMAN MARIJANA TB
BELERABLE STETSON EMILY TB
POLARO FUEL BERTHOD TB

FERME BELFAU INC.

Rivière-Ouelle 418 856-1985

BELFAU SEAVER MARA EX-91 3E
BELFAU IMPRESSION MADAME EX-91
BELFAU GOLD CHIP BELLA EX
BELFAU MOGUL MATINAL TB-88
BELFAU CARMELLO CHAMPAGNE TB-87
BELFAU EPIC BUDLIME TB-87
BELFAU KINGPIN LILA TB-87
BELFAU FORK ACHE TB-86
BELFAU CARMELLO MARGUERITE TB
BELFAU LAUTRUST AVANCE TB

FERME BENLAUR

Rivière-Ouelle 418 894-3927

BENLAUR DUPLEX ROBINA EX 7E
BENLAUR LIS MARIE JULY EX 4E
BENLAUR DEMPSEY WASH EX
BENLAUR KINGPIN SNOWGIRL TB 1^{er} veau
BENLAUR FEVER ROBINIATA TB-88
BENLAUR DEMPSEY ROBINETTE TB-86
BENLAUR DEMPSEY SPOUSH TB

FERME BERMOND

Pohénégamook 418 859-2952

BERMOND FEVER MALAWI EX 3E
BERMOND WICKHAM MEMO EX
BERMOND NUMERO UNO MARINA TB-87
BERMOND LIGHTHOUSE NICKEL TB
BERMOND NUMERO UNO FLIKA TB
BERMOND PENTAGON MAGMA TB
BERMOND SILVIO APPLE TB

FERME BERTHIER-SUR-MER INC.

Berthier-sur-Mer 418 259-7957

VERMEIL DOREELYA TB-86
MIDLEE GRANITE MIRAGE TB
VERMEIL DELPHANE KIPLING TB
VERMEIL DESTRIE DOC TB
VERMEIL DORMÉ PADAWAN TB
VERMEIL ROSINE RAMBO TB

FERME BERVI SENC

Saint-Joseph-de-Kamouraska 418 493-2838

BERVI MODULO DEDE TB
BERVI UPRIGHT CHIBIBI TB

FERME CAMPAGNA INC.

Saint-François-de-la-Rivière-du-Sud 418 259-7896

CAMPAGNA MIDNIGHT DOPAMINE TB
CAMPAGNA RUMMY ANILI TB

FERME CAP BLANC INC.

Kamouraska 418 492-7307

CAPBLANC AFTERHOURS MARJO TB-87
CAPBLANC CAPITAL MONDOU TB
CAPBLANC COPIOUS KISS TB
CAPBLANC GORDON OZONE TB

FERME CHANTEROSE INC.

Saint-François-de-la-Rivière-du-Sud 418 259-2054

BLAIRO JETTAIR MISA EX-92 3E
BLAIRO AIRINTAKE PENELOPE EX
BLAIRO EMBRACING JADE TB
BLAIRO LIGHTNING JULIA TB
BLAIRO MIDNIGHT CARTER TB
BLAIRO SIDEKICK SIMONE TB

Une récolte colorée!



FERME CHAREST 2001 INC.

Saint-Alexandre-de-Kamouraska 418 495-2566

CHALUKA LAURUST POMETTE	TB-86 1 ^{er} veau
CHALUKA CRUSHABULL CHRISTMAS	TB 1 ^{er} veau
CHALUKA MIAMI ROSALY	TB 1 ^{er} veau
KAKOUNA DENVER AIMA	TB-88
PETITCLERC SID CELEBRATION	TB-88
VAL D'ESPOIR GOLDDUST HOCTOGON	TB-86
VAL D'ESPOIR UNIX CLODIANNA	TB-86
VAL D'ESPOIR MCCUTCHEN PUNCH	TB

FERME CLAUDIE 2006 INC.

Saint-Alexandre-de-Kamouraska 418 495-3109

CLAUDIE DARWIN AWAHIEENNE	TB 1 ^{er} veau
CLAUDIE LIGHT MY FIRE HERO	TB-86
CLAUDIE MISSLE ALIBABA	TB-86
CLAUDIE SUMMERDAY WAVE	TB-86
CLAUDIE FORTUNE AMBIC	TB
CLAUDIE LIGHT MY FIRE RIHOPE	TB
CLAUDIE RAMBO AWAIHI	TB

FERME DANSTEIN

Saint-Alexandre-de-Kamouraska 418 495-2200

DANSTEIN SID VALERIE	EX
DANSTEIN KINGPIN WENDANE	TB 1 ^{er} veau
DANSTEIN DEMPSEY BESTING	TB-88
DANSTEIN DOORMAN WELLER	TB-87

FERME DES HAUTS PRÉS L'ISLET INC.

L'Islet 418 247-3138

DES HAUTS PRÉS TANGOSTAR CAYA	TB-88
DES HAUTS PRÉS CONTENDER CATHY	TB-87
DES HAUTS PRÉS AVENGER PENNY	TB
DES HAUTS PRÉS DRASTIC BABEL-P	TB
DES HAUTS PRÉS PERFORM MOKA P	TB

FERME DRAHOKA INC.

Kamouraska 418 492-2221

DRAHOKA SILVER AGA	EX 2E
DRAHOKA HORIZON MELODY	TB 1 ^{er} veau
DRAHOKA APPLICABLE MARISKA	TB-88
DRAHOKA RUBICON MICHELISE	TB-88
DRAHOKA TOPSY YOMINET	TB-88
DRAHOKA 1STGRADE MIKALA	TB-87
DRAHOKA DALLAS MAVERICK	TB-87
DRAHOKA LAMBDA NOVA	TB-87
DRAHOKA 1STGRADE TITANE	TB-86
DRAHOKA FACEBOOK GAMELIE	TB
DRAHOKA PRETENDER GAMIC	TB

FERME DU LOUP

Saint-Alexandre-de-Kamouraska 418 495-2100

TILOUP KRUSADER PERVERSE	TB
--------------------------	----

FERME DUBENOIT

La Pocatière 418 856-3756

DUBENOIT LIVELY 1	EX-93
DUBENOIT KINGPIN LIVE	EX 2E
DUBENOIT KINGPIN SPAM	EX
DUBENOIT GEMA	EX
DUBENOIT SPLY 1	EX
DUBENOIT CHALLENGER SANDRA	TB 1 ^{er} veau
DUBENOIT DARWIN KIA	TB 1 ^{er} veau
DUBENOIT DELTA EVOLVE	TB 1 ^{er} veau
DUBENOIT POSITIVE KATE	TB 1 ^{er} veau
DUBENOIT LÉA	TB-88
DUBENOIT KIM 2	TB-87
DUBENOIT KLOEE	TB-87
DUBENOIT FRANCISCO	TB-86
DUBENOIT SCORE KISS	TB-86
DUBENOIT GRETA	TB
DUBENOIT KARO	TB
DUBENOIT MOLY	TB
DUBENOIT SERENA	TB

FERME DULET INC.

Saint-Pascal 418 492-7485

DULET JACEY KANE	EX-92 3E
DULET SALOON KIRKY	EX-91 2E
DULET MONTEREY KARONA	EX 3E
DULET DUKE KIMOLA	EX 2E
DULET PITBULL ALIZEE	EX
DULET DEANO ALICIA	TB-86 1 ^{er} veau
DULET DUMBLEDORE KASSANDRA	TB 1 ^{er} veau
DULET RAGER ALANA-RED	TB-86
DULET NEVER AGAIN KAMELIA P	TB

FERME ELMORAL INC.

Saint-Roch-des-Aulnaies 418 598-9562

ELMORAL DENMARK PATRICIA	TB-87
OCD LEGENDAR LOVEY 41453-ET	TB-87
OCD ROLAN TAYA 51601-ET	TB

FERME FISCOLAIT INC.

Saint-Pierre 418 248-1321

FISCOLAIT KANU SUZON	EX 3E
FISCOLAIT HOTLINE DOUCY	EX
FISCOLAIT BARITONE ROXA	TB-87
FISCOLAIT BRIGHAM DOUCE	TB-87
FISCOLAIT FOUNTAIN LIZZ	TB
FISCOLAIT GENIUS SANTORA	TB
FISCOLAIT HIGH OCTANE DALEEN	TB
FISCOLAIT LINEMAN FIT	TB

FERME GAGNON KAMOURASKA INC.

Kamouraska 418 492-7161

EMBARRAS BLOOMFIELD LANE	TB
EMBARRAS LAURUST LITIA	TB

FERME GARONDALE

Saint-Denis-de-la-Bouteillerie 418 868-4931

GARONDALE AIRINTAKE CANELLE	EX-93 4E
TY-D REDHOT-RED AQUAREL	EX-93 2E
GARONDALE BOOKEL CELEBRE	EX-92 3E
GARONDALE MCCUTCHEN COFFEE	EX-92 3E
GARONDALE CINDERDOOR CUTE	EX-91 2E
GARONDALE DEMPSEY ANDIE	EX 5E
GARONDALE LAURUST CELIA	EX
KINGS-RANSOM KB CUSHIONS-ET	EX
GARONDALE MACNUT HURRICANE-P	TB-86 1 ^{er} veau
GARONDALE MIRAND LIPSTICK-P	TB-86 1 ^{er} veau
GARONDALE SIDEKICK FLAME	TB-86 1 ^{er} veau
GARONDALE ABSOLUTE ANARCHY-RED	TB 1 ^{er} veau
GARONDALE KINGBOY COURTNEY	TB 1 ^{er} veau
GARONDALE LAURUST COCCINELLE	TB 1 ^{er} veau
GARONDALE LAURUST CHEERIOS	TB 1 ^{er} veau
GARONDALE MIRAND CORONA-P	TB 1 ^{er} veau
KAKOUNA MIRAND ANGIE-RED	TB 1 ^{er} veau
ETEL MELIA POWER RED	TB-88
GARONDALE RENOWN CHOCOLATE	TB-88
GARONDALE SIDEKICK CRISPY	TB-88
LILAC LODGE CG MAGNIFIQUE	TB-88
GARONDALE 5G ALICIA	TB-87
GARONDALE KINCADE HEAVEN	TB-87
GARONDALE MERRICK CAPUCINE	TB-87
GARONDALE MERRICK SPARKLES	TB-87
GARONDALE TAPPS COVERLY	TB-87
GARONDALE SIDEKICK COLORFUL	TB-87
GARONDALE KINGBOY CHESTNUT	TB-86
GARONDALE SOLOMON CENDRILLON	TB-86
GARONDALE AMMO ACRYLIQUE	TB
GARONDALE IMPRESSION CANOLA	TB
GARONDALE IMPRESSION COUNTRY	TB
GARONDALE JACOBY CHELSEA	TB
GARONDALE MACNUT CASTAWAY	TB
GARONDALE MERRICK LESLEY	TB

FERME HIRONDELLE SAINTE-HÉLÈNE INC.

Sainte-Hélène-de-Kamouraska 418 492-1962

HIRONDELLE MASTER OKSANA	EX-91 7E
HIRONDELLE SHOTTLE OASIS	EX-91 6E
HIRONDELLE IMPRESSION ARTEMISE	TB 1 ^{er} veau
VAL D'ESPOIR IMPRESSION MASSEY	TB-88
VAL D'ESPOIR SOLOMON HOUPETT	TB-87
HIRONDELLE BRAWLER WHISTLER	TB
HIRONDELLE ONE DIRECTION AXEL	TB
HIRONDELLE SYMPATICO VEGAS	TB

FERME HOELET

La Pocatière 418 856-1796

HOELET HIGH OCTANE JILA	TB-86
HOELET TAKEOFF BLANCHE	TB
HOELET UNIX NATHA	TB

Une récolte colorée!



FERME GILLES LANDRY INC.

Rivière-Ouelle 418 856-2306

VERTDOR DOORMAN YOUP!	EX 2E
ELKA MAIN EVENT SONADOR	EX
PRIVE FEVER MOULE	EX
LARIKA ALCOVE ANNE	TB 1^{er} veau
LARIKA MIAMI WILMA	TB 1^{er} veau
RODVEIL SIDEKICK TELLY	TB 1^{er} veau
DELEPINETTE SHEINA DISTANCE	TB-88
ELKA GOLD CHIP EILEEN	TB-88
LARIKA DEMPSEY RACHEL	TB-88
CRAGGAN LAMBDA RAVEN	TB-87
DUSTYLEA MILLENNIUM RIBSY	TB-87
LARIKA BLUFF SOFAR	TB-87
STANTONS EINSTEIN BECKY	TB-87
EASTRIVER KD BRAVA 647	TB-86
LARIKA BLOWTORCH CASCADIE	TB-86
LARIKA TONKA JILLIANN	TB-86
PHILY LAURUST MAKI	TB-86
RIVONEL DOORMAN ALIX	TB-86
DELEPINETTE SALLAMY MIDNIGHT	TB
EASTRIVER HANG UPS	TB
ELKA JACOBY MISS AMERICA	TB
ELKA KINGPIN PRETTY	TB
LARIKA APPLICABLE SKYFAME	TB
LARIKA EUCLID RUBINA	TB
LARIKA FUEL ORACLE	TB
LARIKA GENIUS IMOGEN	TB
LARIKA SCUTTLE RIO	TB
LARIKA UNIX ROSELA	TB
STANTONS BOBO TAKEN	TB

FERME J.B.J. DUVAL INC.

Saint-Roch-des-Aulnaies 418 714-8858

DUVALJO DRYDEN MILLANNE	TB 1^{er} veau
LEHOX CAPITAL GAIN BE HOT	TB-88
DUVALJO LAURUST DALLINE	TB-87
DUVALJO BEDFORD EVE	TB-86
DUVALJO CONFIDENT ABBY	TB
DUVALJO RUMMY KYM	TB
DUVALJO LAURUST LILY	TB
JEANLU IMPRESSION CHARLINE	TB
LEHOX DOORMAN SUNSTONE	TB

FERME JOLAIT INC.

Saint-Jean-Port-Joli 418 598-3839

PORTJOLAIT LUNDI CAYENNE	EX
PORTJOLAIT OTHELLO FIGARO	TB 1^{er} veau
PORTJOLAIT CONTRAST FLUO	TB-87
PORTJOLAIT SUPERPOWER ROSEE	TB-87
CAROIS DIRECTION NADIA	TB
PORTJOLAIT ALLCLASS BARBOTINE	TB
PORTJOLAIT DALLAS MARGUERITE	TB
PORTJOLAIT EXPANDER RAVEN	TB
PORTJOLAIT KIPPER SUSHI	TB
PORTJOLAIT MOVIEINK APPY	TB

FERME JOSEPH-AIMÉ BLAIS INC.

Saint-François-de-la-Rivière-du-Sud 418 234-4848

DUSUD DOORMAN MAGNOLA	TB-88
DUSUD OUTLAST ARLIE	TB-87
DUSUD ELUDE SHAKI	TB-86
DUSUD OTHELLO MAIDA	TB-86
DUSUD ANDRE MAGIC	TB
DUSUD ANDRE MARGO	TB
DUSUD ARBOR MIMIE	TB

FERME JYM INC.

Kamouraska 418 492-6421

JYM R8 CINDY	EX
JYM PAINTER RIHANNA	TB-87
JYM BLOOMFIELD MOANA	TB
JYM BLUFF MELIE	TB
JYM FOUNTAIN ROSE	TB
JYM OASIS ALYA	TB
JYM ROMERO DENTYNE	TB

FERME LA PINIÈRE (2014) INC.

Sainte-Hélène de Kamouraska 418 492-2119

LA PINIERE LIGHTHOUSE RASETTE	TB
-------------------------------	----

FERME LAITIÈRE DOZIE INC.

Saint-François-de-la-Rivière-du-Sud 418 259-7821

DOZIE MIOTA DOORMAN	EX-91 3E
DOZIE VEGGY ENDURE	TB-87
DOZIE ROXANA LIGHTHOUSE	TB
DOZIE SEVENTY DODGE	TB

FERME LARÉ HOLSTEIN INC.

Saint-François-de-la-Rivière-du-Sud 418 259-7002

LARE DEMPSEY PATOCHE	EX-91 3E
LARE CONTROL CATHYNE	EX-91 2E
LARE CONTROL ALANA	EX
LARE CONTROL PAULY	EX
LARE CONTROL OPRAH	TB-87
LARE DEALMAKER ALLIN	TB-86
LARE DEALMAKER AURELIE	TB-86
LARE SIDEKICK FAJITAS	TB-86
LARE BEAVER JUNE	TB
LARE HIGH OCTANE FLAVIE	TB
LARE UNIX PAULINE	TB

FERME LEDZEP INC. 2000

Saint-François-de-la-Rivière-du-Sud 418 259-2702

LEDZEP CARDINALS ROBY	TB-87
LEDZEP GALAPAGOS CLYDE	TB

FERME LAURÉAL INC.

Saint-Pierre 418 241-3320

LOREAL NUMERO UNO NAYA	EX-91 2E
LOREAL SMURF LADY	EX
LOREAL HIGHOCTANE CAVENDISH	TB-88
LOREAL DALLAS LOANA	TB-87
LOREAL DALLAS TANGISTAR	TB
LOREAL FUEL JULIA	TB
LOREAL SUPERSONIC BIXIE	TB

FERME LABEL ET FILS

Rivière-Ouelle 418 852-1605

BENLAUR KINGBOY MARIE JOANIE	TB-87
LEBAM DISPLAY ALYSHIA	TB-86
LEBAM SUMMERDAY SANTACRUZ	TB
LEBAM WICKHAM SANGRIA	TB

FERME LÉNIQUE INC.

Saint-Denis-de-la-Bouteillerie 418 498-5726

LENIQUE KRUSADER TATIANA	EX 3E
LENIQUE DRYDEN SIMILI	TB 1^{er} veau
LENIQUE AIRBORNE SOUMI	TB
LENIQUE COLLATERAL TAMARA	TB

FERME LUBÉRIC INC.

Rivière-Ouelle 418 714-2718

LUBERIC KANE EVA	TB-87
LUBERIC PENTAGON ERRYN	TB-87
LUBERIC PROPHECY PONIK	TB-87
LUBERIC GORDEN CANELLE	TB-86
LUBERIC MACADAM COEUR	TB-86
LUBERIC ADAGIO CAMEL	TB
LUBERIC APPLICABLE GERTRUDE	TB
LUBERIC BLUFF BABYLONE	TB
LUBERIC DISTANCE GATEAU	TB
LUBERIC FOX VALENTINE	TB
LUBERIC GALAHAD ALABAMA	TB
LUBERIC RIPROAR MACRONA	TB

FERME M.H. MUSTANG INC.

MONTMAGNY 450 521-3468

YTHEBE GULF JANE	EX 3E
TROISCOTES ELUDE UNIQUE	EX 2E
DUHAMEL GOLDWYN DANFEE	EX
LEWISDALE GOLDWYN REVERSE	EX
MUSTANG AVANTGARDE NEIGETTE	TB 1^{er} veau
PIERSTEIN IMPRESSION ROOKIE	TB-86
MUSTANG CONFIDENT PALACHA	TB
MUSTANG LAURUST NEILA	TB
PARILE TENNESSEE GRÉA	TB

Une récolte colorée!



FERME LUDELO INC.

Sainte-Louise 418 598-3287
LUDELO LAUTRUST SALSA TB

FERME MARÉE BLANCHE INC.

L'Isle-aux-Grues 418 858-0524

MILANEAU JEUNE EXTREME EX
CLAIRDAN BYTHEWAY WALLY TB
MILANEAU LITTLETON MADINE TB
MILANEAU CONFIDENT SUCRE TB

FERME MARIANNE LANDRY INC.

Sainte-Hélène-de-Kamouraska 418 371-0945

GRAND VENT WILLIE ALISEE TB-87
GRAND VENT ANDROID ADELA TB-86
GRAND VENT LINDBERG ANDY TB

FERME MARICHON INC.

Saint-Jean-Port-Joli 418 598-1274

MARICHON AFTERBURNER LOUDOU TB
MARICHON APPLETON VITALE TB
MARICHON DERAY LUNE TB
MARICHON LITTLETON LULU TB

FERME MARNIPEL

Sainte-Louise 418 354-2490

BARD FUEL AMANDE TB
MARNIPEL DISPLAY BETTANY TB

FERME MARTINALE

Montmagny 418 248-4402

MARTINALE IMPRESSION DAKOTA TB 1^{er} veau
MARTINALE UNSTOPABULL CARAMBA TB 1^{er} veau
MARTINALE KINGPIN DESIRABLE TB-87
JACOBS UNIX ALEXIA TB-86
MARTINALE CONTROL ISMERALDA TB
MARTINALE UNIX DAIQUIRI TB

FERME MARTINOISE

Rivière-Ouelle 418 856-4375

BENLAUR BRADNICK SYMPTOM TB
MARTINOISE BOURBON PALUSA TB

FERME MONTMAGNY INC.

Montmagny 418 248-4137

MONTMAGNY UNIX MIROUGE TB 1^{er} veau
BOULET ADVENT MADISON TB-88
MONTMAGNY SOLOMON MINIA TB

FERME NORBERT DRAPEAU

Sainte-Hélène-de-Kamouraska 418 492-3189

NORBY LAUTRUST PERY TB-87
NORBY KIPPER SALIVE TB
NORBY MR COURSY TB

FERME OAKFIELD SENC

Saint-François-de-la-Rivière-du-Sud 418 259-2018

OAKFIELD FEVER CELIANE EX-91 5E
OAKFIELD SHADOW MOON EX 2E
OAKFIELD BREWMASTER SKILLY EX
OAKFIELD BREWMASTER THELIA EX
OAKFIELD TIRIAN CELINA TB-88
OAKFIELD CONTROL GLORY TB-87
OAKFIELD STARGAZER ROMY TB-86
OAKFIELD ANAKIN PADME TB
OAKFIELD BLUFF KARMA TB
OAKFIELD LADDPRED ANGELIKA TB
OAKFIELD LAUTRUST NAIYOU TB

FERME PAM PAM INC.

Saint-Pamphile 418 356-5840

CENDREE SILVER RIZI TB

FERME PARILE INC.

Saint-François-de-la-Rivière-du-Sud 418 259-7564

PARILE MERIDIAN LAST CALL EX 3E
PARILE AIRINTAKE MONA TB-88
PARILE HILL MAGIE TB-88
PARILE IMPRESSION MERVEILLE TB-86
MALIC PONDE DB EMMY TB
PARILE ALPHA IMPRESSION LOUVE TB
PARILE DETOUR DARCY TB
PARILE ENTAIL LASSIE TB
PARILE SHOTTLE MADISON TB

FERME PELLETIER ET FILS (1997) INC.

Saint-Roch-des-Aulnaies 418 354-1346

BEAUXPRES ADAGIO ROMELY TB-87
BEAUXPRES OTHELLO BLACKINN TB-87
BEAUXPRES SEDUCER CASSY TB-86
BEAUXPRES ADAGIO REBECA TB
BEAUXPRES ALBUM CHRYSTA TB
BEAUXPRES CARDINAL ROMANCE TB
BEAUXPRES CADINALS BLACKIE TB
BEAUXPRES SUMMERDAY ASTRID TB

FERME PELLERAT INC.

Saint-Roch-des-Aulnaies 418 354-2575

PELLERAT DAY BOLIVIE EX-93 4E
PELLERAT ANDRE SALVADOR EX-91 3E
PELLERAT IMPRESSION DINAH EX-91 3E
PELLERAT IOTA DOREMI EX-91 3E
PELLERAT CHELIOS DONNA EX-91 2E
PELLERAT RABO CAMERON EX 3E
PELLERAT NAPOLEON JACUZZI EX 2E
PELLERAT ACEHIGH DANCING EX
PELLERAT DURBIN JACKIE EX
PELLERAT PYRAMID LESLIE TB-86 1^{er} veau
PELLERAT PENSIVE P DAKKAR TB 1^{er} veau
PELLERAT ZAREK DESTINY TB 1^{er} veau
PELLERAT GHOST MEG TB-88
PELLERAT BANDARES SHANIA TB-87
PELLERAT LOYOLA-P LEGO TB-87
PELLERAT SPECTRE CALCUTTA TB-87
PELLERAT SPICE DELFIE TB-87
KINGSBURY-I RAMBO EBOLA TB-86
PELLERAT BANDARES SADY TB-86
PELLERAT YAMASKA SHAKIRA TB-86
PELLERAT SPICE DALMATIE TB-86
PELLERAT SPECTRE LOWA TB-86
PELLERAT SPICE P SALLY TB-86
PELLERAT BARCUDA LAUREN TB
PELLERAT BEEGEES ROGELIO TB
PELLERAT GENIUS BEACH TB
PELLERAT IVANHOE CEVA TB
PELLERAT KALISPELL LIZZY TB
PELLERAT LOYOLA P DAIRY TB
PELLERAT MAGAWATT MARJO TB
PELLERAT MEDERA SALVA TB
PELLERAT NORFOLK SHENZI TB
PELLERAT ODYSSEY DEB TB
PELLERAT ONE DIRECTION DUTY TB
PELLERAT PADAWAN HELLY TB
PELLERAT PADAWAN HILLS TB
PELLERAT PADAWAN LEGALY TB
PELLERAT PADAWAN SIA TB
PELLERAT PISTON DAVINCI TB
PELLERAT PISTON GIRA TB
PELLERAT ROCKSTAR JANIS TB
PELLERAT SAYONARA LIBERIA TB
PELLERAT SUPERSHOT SOUCI TB

Une récolte colorée!



FERME PÉTRI INC.

Saint-André-de-Kamouaska 418 714-7887

PETRI FUEL BESSOLAY	TB 1^{er} veau
PETRI APPLICABLE LUKASA	TB-87
PETRI DALLAS LUKAMIA	TB-86
PETRI DIMITRI BESTALIA	TB
PETRI MODULO LUKADY	TB
PETRI WHISK TENIOTA	TB

FERME PIAL INC.

Saint-Joseph-de-Kamouraska 418 493-2454

PIAL LIGHT MY FIRE ERIKELA	TB-88
PIAL RAMBO ALEXIO	TB

FERME PIERRELAC INC.

Mont-Carmel 418 498-3293

PIERRELAC TOSPY ELINZA	TB-87
NICOMEL CALIFORNIA MIGNONNE RED	TB
NICOMEL CANNON JOLLYETTE	TB
NICOMEL AMMO CIGOGNE	TB
PIERRELAC ARBOR ELIXIR	TB
PIERRELAC MEL COLLIER LORYHA	TB

FERME PIKANI INC.

Saint-Denis-de-la-Bouteilleire 418 498-2042

PIKANI DURBIN PRANCY	EX 3E
PIKANI SEAVER JINGER	EX
PIKANI FIRECRACKER BRENDA	TB 1^{er} veau
PIKANI CINDERDOOR POÉSIE	TB 1^{er} veau
PIKANI DEMPSEY PHELISEY	TB-88
PIKANI FLAMINGO BETTIPOLE	TB-87
PIKANI IMPRESSION CHATOILE	TB-87
PIKANI KIPLING SALLY	TB-87
PIKANI DOC CHANTALE	TB-86
PIKANI HIGH OCTANE BOTOX	TB-86
PIKANI LAUTRUST BONTELLE	TB-86
PIKANI CALIFORNIA-RED EVELYNE	TB
PIKANI COATICOOK BUSE	TB
PIKANI EAVES LOOLITA	TB
PIKANI UNIX NASA	TB
PIKANI UNIX NATHALY	TB

FERME POCATOISE LTÉE

La Pocatière 418 856-4198

POCATOISE YUMAJELINA SEAVER	EX-91 5E
POCATOISE PACO AXUCELINA	EX 3E
POCATOISE MAURY XELEBA	EX
POCATOISE ALCOVE GELINA	TB 1^{er} veau
POCATOISE CALEB DABI	TB-88
POCATOISE UNIX BIBINA	TB-88
POCATOISE ECONA PORTER	TB-87
POCATOISE MEGAWATT CELEBA	TB-87
POCATOISE EUCLID EDIA	TB-86
POCATOISE MACADAM ELINA	TB-86

FERME RÉGIKA

Kamouraska 418 492-9089

REGIKA AIRINTAKE FELINA	TB
REGIKA ENDURE NALOYA	TB
REGIKA FUEL BANANE	TB
REGIKA STARGAZER MAGIC	TB

FERME RICHAL

Saint-François-de-la-Rivière-du-Sud 418 259-2408

BOULET DEVOUR AZURE	TB-86
BOULET APPLE-CRISP AZYRA	TB

FERME SAINDON ET FILS INC.

Saint-Alexandre-de-Kamouraska 418 714-5129

COMCO AFTERSHOCK BRANDY	EX 5E
KAKOUNA GOLDCHIP VANDETTA	EX 4E
KAKOUNA MC CUTCHEN MOCHANA	EX 4E
KINGS-RANSOM KB CUSHIONS-ET	EX
KAKOUNA MIRAND JULIE	TB 1^{er} veau
KAKOUNA DENVER AIMA	TB-88
KAKOUNA SIDEKICK CALLIE	TB-87
KAKOUNA CHIEF TWILILY	TB-86
KAKOUNA AVALANCHE JESSY	TB
KAKOUNA DEMPSEY VALSEY	TB
KAKOUNA DOORMAN AIMY	TB
KAKOUNA GOLDWYN BOMBIE	TB
KAKOUNA MOGUL VOLTIGE	TB
KAKOUNA SILVER VOODOO	TB

FERME SEIGNEURIALE GAGNÉ INC.

Cap-Saint-Ignace 418 246-5690

FISCOLAIT KANU SUZON	EX 3E
LA SEIGNEURIE DOORMAN QUORA	TB-87
LA SEIGNEURIE MAGNATE ROSY	TB-87
LA SEIGNEURIE DARWIN TOMKA	TB
LA SEIGNEURIE DISPLAY SAMY	TB
LA SEIGNEURIE LINEMAN SANDRA	TB
LA SEIGNEURIE PADAWAN SYLVA	TB

FERME SOUS L'OMBRE INC.

Sainte-Hélène-de-Kamouraska 418 492-6785

SOUSLOMBRE EUCLID BLANCHE	TB-88
SOUSLOMBRE SILVER PEANUT	TB-88
SOUSLOMBRE KINGBOY BARBIE	TB-87
SOUSLOMBRE JOCLAY NOISETTE	TB
SOUSLOMBRE MACADAM BOUCLETTE	TB

FERME SUDRI INC.

Rivière-Ouelle 418 856-4458

RUBIS MAN O MAN COLORADO	EX-91 4E
SUDRI ANAKIN LEA	TB-87
SUDRI ADAGIO CATLINE	TB-86
SUDRI RUMMY LISA	TB-86
SUDRI WICKHAM CHARLESTON	TB-86
RUBIS MODULO RITCHIE	TB
SUDRI KRISTOFF CALINKA	TB
SUDRI MIDNIGHT CHERRYL	TB
SUDRI MODULO LAIKA	TB
SUDRI RUMMY ROXANNA	TB

FERME VAL BRILLANT

Saint-Philippe-de-Néri 418 498-5388

BOISBLANC SOPRANO FANTASIA	EX 4E
LEHOUX CHIEF BREZIL	EX
KINGSWAY UNIX MUDDER	TB 1^{er} veau
VAL BRILLANT GOLDWYNN BRANDY	TB-87
VAL BRILLANT CHILL ALABAMA	TB

FERME VAL D'ESPOIR INC.

Saint-Philippe-de-Néri 418 498-2675

LEHOUX CHIEF BREZIL	EX
VAL D'ESPOIR MIRAND BOOMBA	TB 1^{er} veau
VAL D'ESPOIR IMPRESSION LONG	TB-88
VAL D'ESPOIR IMPRESSION PERRI	TB-88
VAL D'ESPOIR SMURF PEDGE	TB-87
VAL D'ESPOIR SIDEKICK PEIGY	TB-86
VAL D'ESPOIR HIGH OCTANE HYDRA	TB
VAL D'ESPOIR LIVEWIRE PIAZZA	TB

FERME VIEL

Saint-Alexandre-de-Kamouraska 418 495-5329

RIVALOISE LIVING SAMMY	EX 4E
ARVAIN RENEGADE LUMIERE	EX
POLARO HOLLY DOORMAN	TB-87
RIVALOISE EPIC MORRIE	TB-87
RIVALOISE FIVE STAR THELA	TB
RIVALOISE FOX MOTARDE	TB
RIVALOISE GILLEPSY TINETTA	TB
RIVALOISE HIGH OCTANE CARMA	TB
RIVALOISE LICORICE MANDY	TB
RIVALOISE MODULO MOUTANIA	TB

Une récolte colorée!



FERME VILMER INC.

Saint-François-de-la-Rivière-du-Sud 418 259-2779

VILMER CONTRAST CROCUS	EX-91 2E
VILMER JETT AIR CASANDRA	EX 3E
VILMER ARDOR COW GIRL	TB 1 ^{er} veau
VILMER KINGPIN CHOICE	TB-87
VILMER AVATAR CHEROKEE	TB
VILMER GYMNAST MYA	TB
VILMER RIGEL AMBER	TB

GABRIEL DIONNE

Mont-Carmel 418 498-2011

KAKOUNA GRADE JOSY	EX-91
--------------------	-------

GÉRALD JALBERT

Saint-Pamphile 418 356-8489

PAMPHILY SKATEBOARD NICKY	EX-91
PAMPHILY STARGAZER VODKA	EX
PAMPHILY IMPRESSION STANLEY	TB-88
PAMPHILY LINEMAN CALADRIELLE	TB-86
PAMPHILY DOORMAN BANDOUILLE	TB
PAMPHILY EXPANDER SAMANTHA	TB
PAMPHILY RUMMY ADORANE	TB

GUY MORIN

Saint-Marcel 418 356-2582

BONPLAISIR DOORMAN KRISTAL	TB-87
----------------------------	-------

LOU-ANN BOULET

Saint-François-de-la-Rivière-du-Sud 418 291-4164

LESPEREE DELTA SINGAPOUR	TB-87
--------------------------	-------

NORCA HOLSTEIN INC.

Saint-Pascal 418 492-9059

NORCA JETT BANANAS	EX 2E
NORCA JEDI KINDER	EX
NORCA DYNASTIE GELLO	TB 1 ^{er} veau
NORCA POSITIVE RHUBARBE	TB 1 ^{er} veau
NORCA RIVETING MALAYA	TB 1 ^{er} veau
NORCA SOLUTION BRUNETTE	TB 1 ^{er} veau
NORCA FIVE STAR MONETTE	TB-88
NORCA HOUSE TIMBIT	TB-86
NORCA BONJOUR MOONRISE	TB
NORCA HARDROCK LOULOU	TB
NORCA RAMBO ABITIBI	TB

RICHARD BUTEAU

Saint-François-de-la-Rivière-du-Sud 418 259-3002

GENAR DEMPSEY MAELY	EX
GENAR UNDENIED CASHEW	TB 1 ^{er} veau
GENAR JEDI CLAUDY	TB-88
GENAR CONTROL MAECY	TB-87
GENAR JEDI CARISSA	TB-87
GENAR DEMPSEY CASTEL	TB-86
GENAR HIGH OCTANE CASSIS	TB-86
GENAR BALISTO CALISTA	TB
GENAR CONTROL CLAUDIE	TB
GENAR DEMPSEY CHERYL	TB
VERTDOR SABRINA DOORMAN	TB

Invitation à tous!
Soirée Méritas 2022
26 novembre
au Centre Bombardier,
La Pocatière



VOTEZ POUR
June!

Loyalyn Goldwyn June EX-97 6E 4*
Félicitations à la Ferme Pierre Boulet



Un balado pour en apprendre encore plus!

Depuis le début de l'été, le Centre de référence en agriculture et agroalimentaire du Québec (CRAAQ) diffuse encore plus d'informations grâce à un podcast. Ainsi, chercheurs, conseillers et producteurs se succèdent au micro pour exposer les nouvelles avancées scientifiques et leurs applications à la ferme.

Gestion de l'entreprise au sein de la famille, les outils technologiques à la ferme, le financement, les plantes fourragères, etc., plusieurs sujets sont abordés avec Steeve Poitras de Groupe conseil IDP et Charles-Antoine Légaré du MAPAQ. Également, des épisodes exclusivement consacrés à la production laitière ont été présentés, parlant de ventilation à la ferme, d'outils d'aide et de foin à faible DACA. Le tout avec des invités de l'industrie.

Pour écouter l'un de ces épisodes, rendez-vous au <https://podcastcraaq.podbean.com/>.



Photo cocasse

Lors du Pique-nique Holstein Québec, à Saint-Valérien-de-Milton, le très connu présentateur Claude Gladu fait goûter la crème des crèmes glacées à une mignonne génisse du troupeau Monbriant. Les vaches peuvent aussi goûter au produit final de leur dur labeur!

Vous avez une belle photo, émouvante, drôle, inusitée ou originale?

**N'hésitez pas à la faire parvenir à la rédactrice en chef, Véronique Lemonde.
larevue@holsteinquebec.com**





Vente Monbriant Tag Sale

Les 15 et 16 juillet à la Ferme Beaudry et fils inc.,

Saint-Valérien-de-Milton

Gérant : Jimmy Beaudry

Ce sont 16 lots qui ont suscité l'intérêt des visiteurs lors de cette première édition de la Vente Monbriant Tag Sale tenue dans le cadre du 76^e Pique-nique Holstein Québec. La vente s'est conclue avec une moyenne de 5076 \$ et trois lots d'embryons ont aussi trouvé preneurs.

C'est un peu plus tard dans la soirée que *Monbriant Fuel Kissme* s'est vue mise aux enchères. La totalité du prix de sa vente, soit 6000 \$, a été remise à l'organisme « Au Cœur des familles agricoles » avec la collaboration de La Banque Nationale et de la famille Beaudry. Bon succès aux nouveaux propriétaires Timber Holstein de Sainte-Cécile-de-Milton et Naully Holstein de Tingwick.

« J'aurais aimé passer plus de temps avec les acheteurs et les visiteurs, mais avec la journée mouvementée du Pique-nique, le temps m'a manqué », réalise le gérant Jimmy Beaudry.

Il tient à remercier ses acheteurs et leur souhaiter bon succès.



Sommaire :	Nombre	Moyenne	Total
Total sujets :	16	5076,00 \$	81 216 \$

Les plus hauts prix de la vente :

Mystique Crushabull Alisma, 10 000 \$

Classifiée TB 2 ans et complétant la 12^e génération TB ou EX de la famille d'*Avenger*, un taureau populaire chez *Blondin Sires*

Acheteur : Ferme Ferlou, Saint-Léon

Consignataire : Ferme Mystique SENC, Mirabel

Monbriant Alligator Barlyna, 8000 \$

Fille de *Bochatay Barlyne Silver EX-94 2E*, 1^{re} position de la Classe ouverte de la Coupe des éleveurs Shefford-Brome 2020

Acheteur : Ferme Bajoe (2015) inc., Saint-Dominique

Consignataire : Ferme Beaudry et fils inc., Saint-Valérien-de-Milton

Monbriant Lambda Geneva, 7000 \$

Lambda de la famille de *Siemers Robust Geneva EX-91 5E 8**, vache souche du troupeau *Monbriant*.

Acheteurs : Ferme Mystique SENC, Mirabel; Wilvoc Holsteins, Plaisance

Consignataire : Ferme Beaudry et fils inc., Saint-Valérien-de-Milton

Monbriant Alligator Camaria BP-83 1 an, 5000 \$

Acheteur : Mario Van Rossum inc., Sainte-Brigide-d'Iberville

Consignataire : Ferme Beaudry et fils inc., Saint-Valérien-de-Milton

Monbriant Lambda Boomba, 5000 \$

Génisse printemps de *Monbriant Doorman Britney EX-91 2E*, de la famille de *Regancrest-Pr Barbie*.

Acheteur : Ferme Claude et Lise Bachand SENC, Saint-Dominique

Consignataire : Ferme Beaudry et fils inc., Saint-Valérien-de-Milton



Photo Sheila Sundborg

*Mystique Extreme Abricot EX-94 2E 2**, mère du plus haut prix de la vente et 2^e mère du taureau *Avenger* chez *Blondin Sires*.

Vente Classique

29 juin 2022, sur le site de l'exposition de Victoriaville

Gérance : Comité Vente Classique 2022, en collaboration avec Maxime Pratte-Hardy

Encanteur : Les Encans Boulet inc.

Cette vente est organisée par des bénévoles de quatre clubs Holstein, Sherbrooke, Centre-du-Québec, Richmond et des Bois-Francis, depuis 23 ans.

49 sujets ont été vendus pour une moyenne de 3260,20 \$

Sommaire :	Nombre	Moyenne	Total
Génisses	4	1475,00 \$	5900 \$
Vaches	45	3418,89 \$	153 850 \$
Total sujets vivants : 49		3260,20 \$	159 750 \$



Les plus hauts prix de la vente :

Blondin Mirand Winery-P, 6000 \$

Acheteur : Ferme Lesbertrand, Saint-Polycarpe

Consignataire : Ferme Blondin, Saint-Placide

Bergeroy Impression Mandola, 5100 \$

Acheteur : Ferme Excellence, Saint-Rosaire

Consignataire : Bergeroy Holstein inc., Saint-Samuel-de-Horton

Bergeroy Parachute Ivi, 4900 \$

Acheteur : Ferme Palme D'Or, Saint-David-d'Yamaska

Consignataire : Bergeroy Holstein inc., Saint-Samuel-de-Horton

Jacobs Control Timidly, 4900 \$

Acheteur : Ferme Mibelson, La Présentation

Consignataire : Ferme Blondin, Saint-Placide

Cranholme Wickham Lidia, 4800 \$

Acheteur : Frankstyle Holstein, Saint-Édouard-de-Lotbinière

Consignataire : Ferme Blondin, Saint-Placide



Vente The Best of Jacobs Sale

Le 18 août 2022, à la Ferme Jacobs, Cap-Santé

Gérants : Yan, Ysabel, Marian et Jean Jacobs

Encanteur : Les Encans Boulet inc.



Photo Ferme Jacobs

La famille Jacobs a su comme toujours s'entourer de toute une équipe pour préparer les animaux offerts et accueillir les éleveurs.

Les plus hauts prix :

Jacobs Unix Brandina EX-95, 230 000 \$

Rés. All-American et M.H. All-Canadian 3 ans Junior 2021 | 2^e 3 ans Junior WDE 2021

Acheteurs : Crackholm Holsteins, Richmond; Ferme Jacobs inc., Cap-Santé

Consignataire : Ferme Jacobs inc., Cap-Santé

Jacobs Avalanche Bradley EX-94 (SM:95), 200 000 \$

1^{er} 4 ans, Grande Championne et Suprême Championne Suprême Laitier 2022

Acheteur : Gene Lager, Walkersville (MD)

Consignataire : Ferme Jacobs inc., Cap-Santé

Darcroft S C Ransom TB-89 (SM:91), 80 000 \$

1^{er} 3 ans Senior, Championne Intermédiaire et Grande Championne de rés. Suprême Laitier 2022

Acheteurs : A. & R. Boulet, Saint-François-de-la-Rivière-du-Sud; Ferme Jacobs inc., Cap-Santé

Consignataire : Ferme Jacobs inc., Cap-Santé

Blondin Crushabull Prism TB-87 2 ans (SM:88) 80 000 \$

Acheteurs : Elmvue Farm, Randy & Ricky Fraser, New York (É.-U.)

Consignataire : Ferme Jacobs inc., Cap-Santé

Higherransom Naomi 10014, 48 000 \$

Acheteur : Signature Holsteins, Morrisburg (ON)

Consignataire : Ferme Jacobs inc., Cap-Santé

Sicy Sidekick Anais, 40 000 \$

Acheteur : Gene Lager, Walkersville (MD)

Consignataire : Ferme Jacobs inc., Cap-Santé

Raypien Unix Adele, 36 000 \$

Acheteurs : Quality Holsteins, Vaughan (ON); Beckridge Holsteins, Keswick (ON); Agriber Societa Agricola SRL, Piacenza (Italie)

Consignataires : Ferme Jacobs inc., Cap-Santé; B. Lehoux et fils inc., Saint-Elzéar

Willswikk Unix Lizzie, 32 000 \$

Acheteur : Diane Borba, Modesto (CA)

Consignataire : Ferme Jacobs inc., Cap-Santé

Skycrest Sidekick Nailpolish, 31 000 \$

Acheteur : Diane Borba, Modesto (CA)

Consignataire : Ferme Jacobs inc., Cap-Santé

Jacobs Gold Chip Attorney, 24 000 \$

Acheteur : Kingsway Farms, Hastings (ON)

Consignataire : Ferme Jacobs inc., Cap-Santé

La vente « The Best of Jacobs Sale » a encore déplacé de nombreux éleveurs et acheteurs qui ont été reçus de façon grandiose par la famille Jacobs, le 18 août dernier. La vente s'est conclue avec une moyenne de 10 930,30 \$ pour 132 sujets vendus à travers le Canada, aux États-Unis et aussi à l'étranger.

Sommaire :	Nombre	Moyenne	Total
Génisses	77	5731,17 \$	5900 \$
Vaches	55	18 209,09 \$	153 850 \$
Total de la vente :	132	10930,30 \$	1 442 800 \$

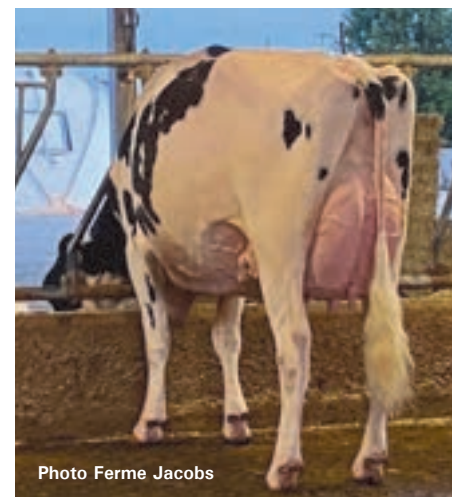

Photo Ferme Jacobs

Le plus haut prix de la vente, **Jacobs Unix Brandina EX-95**, vendue pour 230 000 \$. Crackholm Holsteins a acquis des parts de cette prometteuse 4 ans à surveiller cet automne dans les expositions.



Notez bien, le calendrier est un service apprécié des membres, mais vous devez nous faire part de vos dates. Contactez Véronique Lemonde au 450 778-9636, poste 226, ou info@holsteinquebec.com avant le 10 novembre pour l'édition de décembre 2022.

Expositions 2022

7 et 8 novembre4-H TD Classic Toronto
7 novembre : 14 h.
Juge : Dominic Fortier (QC)
8 novembre : 7 h 30. Juge : Chad Ryan (WI)

10 et 11 novembre100^e Royal Winter Fair, Toronto
10 et 11 novembre : 13 h et 7 h 30.
Juge : Paul Trapp (WI)
10 novembre R&B : 7 h 30.
Juge : Blair Weeks (Î.-P.-E.)

30 novembreDate limite inscriptions All-Canadian

2 décembreDate limite inscriptions Tout-Québec
(voir p. 21)

Ventes et encans de clubs – 2023

15 février 2023Vente d'embryons Holstein Québec
Hôtel Delta à Jonquière et virtuellement

11 avril 2023Vente Intense-Fortale-Pierstein
Ferme Intense – Sainte-Brigitte-des-Saults

21 avril 2023 – 11 hVente Holstein Bas-St-Laurent

27 avril 2023Vente Classique
Victoriaville

Autres événements d'intérêt

2 novembreSymposium sur les bovins laitiers 2022
Centrexpo Cogeco, Drummondville
En mode hybride

17 et 18 novembreColloque L'agriculture durable
Hôtel Universel, Rivière-du-Loup
En mode hybride

29 novembreColloque sur la santé des troupeaux laitiers
Centrexpo Cogeco, Drummondville

1^{er} et 2 décembre et 8 et 9 décembreCarrefour des gestionnaires Holstein Québec
En virtuel

6 décembrePublication officielle des évaluations
génétiques

8 décembreSymposium laitier de la Mauricie

Autres événements en 2023

15 au 17 février 2023Congrès Holstein Québec 2023
Hôtel Delta, Jonquière

12 avril 2023 - 15 hExpo-printemps du Québec
Jugement génisses Holstein et R&B
Victoriaville

13 avril 2023 - 8 hExpo-printemps du Québec
Jugement vaches Holstein et R&B
Juge : Mickael Duckett
Victoriaville

12 au 15 avril 2023Congrès National Holstein Canada
Centre Sheraton, Montréal

15 juillet 2023Pique-nique Holstein Québec
JM Valley Holstein, Amqui

Les clubs activités

Bas-St-Laurent

Beauce

Champlain-Laviolette

Sherbrooke

Bois-Francs

Shefford-Brome

HOB

Richmond

St-Jean

MLK

MVS

Laurentides

Rouville

Assemblée générale

16 novembre

17 novembre

24 novembre

25 novembre

24 novembre

24 novembre

30 novembre

6 décembre

Soirées sociales ou autres

5 novembre – soirée sociale

19 novembre – soirée sociale

19 novembre – soirée sociale

19 novembre – soirée sociale

26 novembre – soirée sociale

26 novembre – soirée méritas

19 novembre – soirée sociale

2 décembre – soirée sociale



ÉQUIPE

PAR
PATRICIA NORMANDIN
DIRECTRICE
GÉNÉRALE
HOLSTEIN QUÉBEC



Chers membres,

Au moment d'écrire ce mot, l'été est déjà derrière nous et la plupart des expositions de l'année aussi. L'été nous a apporté de magnifiques moments et de très belles rencontres, principalement lors de notre pique-nique annuel à la Ferme Beaudry le 16 juillet dernier. La journée a été extraordinaire et la bonne humeur était au rendez-vous. Vous pouvez lire tous les détails dans le reportage sur le Pique-nique Holstein Québec inclus dans cette édition.

Pour plusieurs d'entre vous, c'est la rentrée ainsi que les dernières récoltes qui commencent. Pour Holstein Québec, c'est aussi l'heure de la rentrée! Avec le retour en classe des étudiants en agricultures, les conseillères sont sollicitées par les différentes écoles pour offrir des formations aux étudiants. Comme la jeunesse est un élément très important au sein de votre association, les conseillères sont enchantées de ce contact privilégié que permet ces formations. L'équipe prépare aussi activement deux formations pour cet automne, l'École d'élevage qui a eu lieu du 7 au 10 octobre, à Lévis, ainsi que le Carrefour des gestionnaires qui sera offert en version virtuelle encore cette année, les 1^{er}, 2, 8 et 9 décembre prochain.

L'automne rime aussi avec un support accru auprès des membres et des clubs. L'équipe

terrain assure un suivi au niveau des différentes reconnaissances dans les clubs, des enregistrements, des visites aux membres, des services-conseils personnalisés ainsi que de l'aide pour les rattrapages. Les conseillères sont là pour vous aider, n'hésitez pas à communiquer avec elles. On vous invite aussi à venir rencontrer la conseillère de votre région lors de l'AGA de votre club qui a principalement lieu en novembre et décembre chaque année.

L'équipe travaille également sur plusieurs dossiers avec l'ensemble des comités Holstein Québec afin de bien informer le conseil d'administration et leur permettre de prendre les meilleures décisions pour tous des membres. Nous travaillons présentement sur le suivi des résolutions de notre dernière assemblée générale annuelle et une rencontre virtuelle est prévue vers la fin d'octobre pour en discuter.

Une nouvelle venue se joint aussi à notre équipe, Jenny Henchoz, qui a débuté son travail avec nous le 12 septembre dernier. Elle sera principalement responsable de l'organisation des congrès (national et provincial) ainsi que du support pour l'ensemble des activités des autres associations de races qui utilisent nos services. Elle aura un automne assez rempli avec la préparation de notre congrès annuel qui aura lieu à Jonquière, du 15 au 17 février 2023, ainsi que la venue cette année à Montréal du congrès de Holstein Canada, du 12 au 15 avril 2023.

Le support administratif que nous offrons aux associations Ayrshire Québec, Ayrshire Canada, Brown Swiss Québec et la Canadienne occupent aussi une partie de notre temps. Le souci de rentabilité et celui d'éviter

les dédoublements nous apporte plus d'occasions de mettre nos ressources en commun. Cet été, vous avez peut-être remarqué l'échange de ressources lors des expositions. Pour éviter des déplacements et du temps, nos conseillères ont animé certains jugements de races colorés et certains jugements Holstein ont été animés par les employés d'Ayrshire Québec et Jersey Québec. Nous allons faire un constat de l'été plus tard cet automne et améliorer encore le processus pour l'an prochain. Bien sûr, les expositions où les conseillères n'ont pas été présentes cet été seront priorisées l'an prochain.

Un autre projet mis en commun est la consultation des associations de races membre du Conseil québécois des races laitières (CQRL) (Ayrshire Québec, Brown Swiss Québec, Jersey Québec, Holstein Québec ainsi que la SEBC) sur la vision stratégique du CQRL. Le projet est maintenant terminé et doit être entériné par l'ensemble des conseils d'administration. Le CQRL va être plus présent pour défendre les intérêts de chacun comme joueur clé de la génétique dans l'industrie laitière.

N'hésitez pas à communiquer avec nous pour toutes questions concernant votre association. Votre opinion est importante, car nous sommes là pour vous. Je souhaite un très bel automne à vous tous.

Patricia Normandin
Directrice générale

L'ÉQUIPE

Holstein Québec

3955, boulevard Laurier Ouest
Saint-Hyacinthe (Québec) J2S 3T8
téléphone : 450 778-9636
télécopieur : 450 778-9637
info@holsteinquebec.com
www.holsteinquebec.com

DIRECTRICE GÉNÉRALE

Patricia Normandin
normandin@holsteinquebec.com
Tél. : 450 778-9636, poste 230

ADJOINTE À LA DIRECTION

Manon Belleville
belleville@holsteinquebec.com
Tél. : 450 778-9636, poste 229

CONSEILLÈRES HOLSTEIN

Geneviève Drolet, agr.
Conseillère
drolet@holsteinquebec.com
Tél. : 450 778-9636, poste 232
télécopieur : 819 263-0222

Ketsia Croteau
Conseillère pour le territoire Ouest
croteau@holsteinquebec.com
Tél. : 450-778-9636 poste 233

Valérie Giard, agr.
Conseillère pour le territoire Sud
giard@holsteinquebec.com
Tél. : 450 778-9636, poste 235

Emy Lampron, agr.
Conseillère pour le territoire Est
lampron@holsteinquebec.com
Tél. : 450 778-9636 poste 227

Valérie Bolduc, agr.
Conseillère
bolduc@holsteinquebec.com
Tél. : 450 778-9636, poste 238

ADJOINTE AUX SERVICES ADMINISTRATIFS
Cathy Duquet
duquet@holsteinquebec.com
Tél. : 450 778-9636, poste 223

ADJOINTE À LA PROMOTION
Angèle Hébert
hebert@holsteinquebec.com
Tél. : 450 778-9636, poste 224

AGENTE DE PROJET CONGRÈS ET RACES LAITIÈRES

Jenny Henchoz
henchoz@holsteinquebec.com
Tél. : 450 778-9636
Cellulaire : 819 993-0630

La Revue Holstein Québec

**RESPONSABLE DES COMMUNICATIONS HQ
RÉDACTRICE EN CHEF**
Véronique Lemonde
Téléphone : 450 778-9636 poste 226
lemonde@holsteinquebec.com

**CONSEILLÈRE EN PUBLICITÉ
ET COORDONNATRICE DE PRODUCTION**
France Lemieux
Cellulaire : 819 795-5213
francelemieux18@gmail.com



INDEX

Les éleveurs

Berthely	17
Blondin	42-43
Laforstar	19
Lareleve	17
Martinclerc	20
Naully	20
Rotaly	84
Stanton	11
Swisskess	23

Les clubs Holstein

Montmagny-L'Islet-Kamouraska	71 à 76
Richmond	53 à 55
Saint-Hyacinthe	40

Les partenaires commerciaux

Agrivolt	39
Blondin Sires	42-43
Ciaq	3
Daniel Paul-Hus, encanteur	39
Équipements 3 V inc.	21 et 39
Équipements Provencher	35
Fondations Provinciales	39
GEA	37
Grober	47
John Deere	5
Lely Canada	13
Merck Santé animale	9
Purina	41

Select Sires	83
Shur-Gain Trouw nutrition	31
Sollio Agriculture	28
Stanton Genetics	11
Traction Plus	39
Udder Comfort	2

Les ventes

Vente d'embryons Holstein Québec ..	8
-------------------------------------	---

Les services et événements Holstein Québec

Agenda jeunesse	63
Bourse d'étude Holstein Québec	60
Carrefour des gestionnaires	61
Congrès Holstein Québec	8
Pique-nique Holstein Québec ..	22 et 46
Plateforme de vente Holstein Québec	10
Service-conseil	24
Tout-Québec	21
Vache coup de cœur	14 à 16

Autres

Au cœur des familles agricoles	60
Congrès national Holstein Canada ..	10
Young Breeders School (YBS)	62

Prochaine parution
20 décembre 2022

Dossier

Utilisation judicieuse des antibiotiques –
Organiser une pharmacie à la ferme

Thèmes annonceurs

Championnes d'expositions
Championnes Propriété-élevées
Bannières d'éleveurs et d'exposants
Congrès Holstein Québec
Souhaits de la saison

Date limite
de réservation :
24 novembre 2022

Informations et réservations :

Votre publiciste de club
ou France Lemieux au 819 795-5213
Courriel : francelemieux18@gmail.com



Abonnement annuel/Annual subscription (5 numéros/issues)

Version papier/Paper version

- Canada : 30 \$ CA (Taxes incluses/taxes inc.)
- É.-U./USA : 50 \$ CA
- International : 60 \$ CA

Faire votre chèque à l'ordre de/Send your check to :

Holstein Québec - 3955, boul. Laurier Ouest - Saint-Hyacinthe (Québec) J2S 3T8, CANADA
TÉL/Phone : 450 778-9636 • Téléc./Fax : 450 778-9637 • info@holsteinquebec.com

Nom/Name :

Adresse/Address :

Ville/City :

Pays/Country :

Code postal/Postal Code :

Téléphone/Phone :

Télécopieur/Fax :

Courriel/Email :

1 numéro/1 Issue

- Canada : 10 \$ CA (Taxes incluses/taxes inc.)
- É.-U./USA : 15 \$ CA
- International : 22 \$ CA

Communiquiez avec nous pour plus de détails/
Contact us for more details

Version électronique/Online version
www.holsteinquebec.com/LaRevue

Paiement/Payment :

- Chèque (en \$ CA seulement)/Check (CAD only)
- Transfert bancaire/Bank transfer

- American Express
- Mastercard
- Visa



Nom sur la carte/Name on card :

No de la carte/Card # : _____/_____/_____/_____

Date d'exp. (MM/AAAA)/Exp. date (MM/YYYY) : _____/_____

CVV/CSV

Signature : _____

Eye Candy



7H016104 Mb-LuckyLody EYE CANDY-ET

THE TOP 100 BY THE TOP 100 BREEDERS' MARKET MARKET MARKET MARKET

Delta-Lambda x (TB-89-EX-SM) Unix x (TB-89-EX-SM) Doorman

UNE COMBINAISON DE TYPE ET DE PEDIGREE QUI FAIT SENSATION!

+15 CONFORMATION | +11 SYSTÈME MAMMAIRE | +3361 IPV MPG
+12 PIEDS ET MEMBRES | +10 PUISSANCE LAITIÈRE | +9 CROUPE

Un fils de Delta-Lambda qui est à +15 en Conformation, tout en étant une descendance de 3 mères nominées All-American – Aucun sang DOC dans le pedigree! La Moyenne de classification des 7 mères suivantes est de EX-92!



Mère : Ladyrose Caught Your Eye-ET (TB-89-EX-SM)

1^{re} 2 ans Junior Expo Internationale Holstein 2021
All-American 2 ans Junior 2021

VOTRE SUCCÈS *Notre Passion.*

SELECT SIRES



gender SELECTED and Showcase are trademarks of Select Sires Inc. Ultraplus™ is a trademark of STGen LLC. All gender SELECTED semen is processed using Ultraplus™ technology. ®Your Success Our Passion. is a registered trademark of Select Sires Inc. 08/22 CAN and GMACE data. Rel. LPI 7.9%

1-800-265-0043 ♦ www.selectsirescanada.com



Rotaly



EX-96 PTS

Rotaly Goldwyn *Allegria* EX-96 4E 2*

1^{re} 3 ans Sr et M.H. Grande Championne Kamouraska 2017

M.H. All-American, Rés. Tout-Québec
et Rés. All-Canadian 4H 2014

Allegria



Rotaly
Windbrook *Hilda*
EX-93 4E 2*

All-Canadian,
All-Canadian 4H
et Tout-Québec 2013
1^{re} 2 ans Jr
Expo-printemps
Holstein Québec 2014

Vicki Fletcher



Nathalie Dumais, Rock et Mauranne Hébert

Tél. : 418 492-5148 | ferme.rotaly@hotmail.com

Fier d'être
votre partenaire
d'affaires !



Solio & Avantis
Agriculture coopérative