La Revue HolsteinQuébec

Juillet 2023
www.holsteinquebec.com

Bien-être animal
Tout ce que vous devez savoir

JM Valley Holstein
Diversifié, tout en équilibre!

Une virée dans la Vallée
La programmation du Pique-nique Holstein Québec

PP4000S44

« Il maximise le potentiel génétique de la vache. »

— Joe Engel

LUCK-E HOLSTEINS, Hampshire, Illinois
Matt et Joe Engel et leurs parents, Dennis et Beth
184 vaches Holstein; classification moyenne des mères EX-92
Plus de 600 EX élevées à la ferme, dont 48 EX-94, 4 EX-95 et 1 EX-96
MMT 11 028 kg L, 495 kg G, 370 kg P, CCS 124 000

« Les gens nous demandent comment les pis de nos vaches peuvent paraître aussi bien si tôt après le vêlage. Je leur dis que nous utilisons toujours Udder Comfort.MC Il maximise le potentiel génétique de la vache. Nous l'appliquons deux fois par jour sur l'ensemble du pis de nos taures après le vêlage, et entre les jambes et le pis avant le vêlage pour apaiser l'irritation. Pour les vaches adultes, nous l'utilisons systématiquement, mais moins de jours. Il est d'une efficacité effarante pour assouplir les pis et il est doux pour la peau », explique Joe Engel, de Luck-E Holsteins, à Hampshire, en Illinois.

Les mères de ce troupeau laitier de 184 vaches affichent une classification moyenne de EX-92. Luck-E a élevé plus de 600 EX, dont les deux branches de la généalogie de Luck-E Awesome Adventure, EX-94 (SM:96), Vache de l'année de l'Illinois en 2022. Elle a également gagné le prix International Type and Production et a été nominée pour le titre Junior All-American.

« Nous voulons des pis frais, impeccables et parfaits à 10 à 21 jours en lait. Avec Udder Comfort, les pis sont en plein dans le mille, et rapidement. À la vente soulignant notre 50e anniversaire en 2019, nous avions plusieurs vaches fraîchement vêlés qui étaient prêtes pour l'arène de présentation », dit Joe.

Read about LUCK-E

Balayez le code QR ci-dessous pour en lire plus au sujet de Luck-E Holsteins!

UDDER COMFORT™

1.888.773.7153 1.613.652.9086
uddercomfort.com

Appelez le distributeur local le plus près de chez-vous.

Pour utilisation externe seulement. Limitez l'application du produit sur le pis seulement après la traite. Ce régime fait parti d'une bonne gestion de la santé du pis. Assurez-vous de bien laver et sécher les trayons avant la traite.

La solution gagnante, pour des veaux en SANTÉ !

COLOSTRUM BOVIN DÉSHYDRATÉ

Colostrum maternel (1L)	Qualité du colostrum à obtenir sur l'échelle de Brix % (1L)								
Brix	22%	23%	24%	25%	26%	27%	28%	29%	30%
16%	90g	105g	120g	135g	150g	165g	180g	195g	210g
17%	75g	90g	105g	120g	135g	150g	165g	180g	195g
18%	60g	75g	90g	105g	120g	135g	150g	165g	180g
19%	45g	60g	75g	90g	105g	120g	135g	150g	165g
20%	30g	45g	60g	75g	90g	105g	120g	135g	150g
21%	15g	30g	45g	60g	75g	90g	105g	120g	135g
22%	0g	15g	30g	45g	60g	75g	90g	105g	120g
23%	-	0g	15g	30g	45g	60g	75g	90g	105g
24%	-	-	0g	15g	30g	45g	60g	75g	90g
25%	-	-	-	0g	15g	30g	45g	60g	75g
26%	-	-	-	-	0g	15g	30g	45g	60g
27%	-	-	-	-	-	0g	15g	30g	45g
28%	-	-	-	-	-	-	0g	15g	30g
29%	-	-	-	-	-	-	-	0g	15g
30%	-	-	-	-	-	-	-	-	0g

L'enrichissement du colostrum maternel avec du colostrum en poudre SCCL est calculé en ajoutant 15 grammes pour chaque augmentation de 1% Brix par litre de colostrum maternel.

Offert en deux formats

Calf's Choice Total - 100 G IgG
Caisse de 15 sachets de 470 g
PF-SU0002

Calf's Choice Total
Chaudière de 10 kg
PF-SU0008

Témoignage Ferme P. & M. Daignault SENC

Qu'est-ce qui vous a amené à utiliser le colostrum Calf's Choice Total ?
« C'est pour diminuer les incidences de maladie et de diarrhée des veaux et avoir une meilleure gestion de la Leucose.»

Pourquoi aimez-vous travailler avec ce type de colostrum ?
« C'est plus rapide à donner aux veaux versus la décongélation et plus égal pour la qualité et l'innocuité du produit. »

Comment travaillez-vous avec le produit ?
« Je m'en sers aussi pour enrichir le colostrum maternel et enrichir le lait en poudre pendant 7 jours autant pour les mâles que les femelles. »

Quel changement avez-vous remarqué sur vos veaux ?
« Des veaux beaucoup plus vigoureux et un meilleur départ de croissance, apporte une consommation plus stable de lait. Aucune diarrhée, beaucoup moins d'incidence de maladie comme les pneumonies et maux de ventre. Beaucoup plus de plaisir à travailler dans la pouponnière !! »

La Revue
HolsteinQuébec

Mission de
***La Revue Holstein Québec* :**
Tout en restant alignée sur les priorités de Holstein Québec, la mission de La Revue est de :
- promouvoir les services et activités de Holstein Québec;
- informer ses membres des activités du secteur de l'élevage et de la génétique Holstein;
- développer l'expertise de ses membres par des dossiers et chroniques d'intérêt;
- favoriser la commercialisation et mettre en valeur l'élevage Holstein québécois, au Québec et à l'extérieur;
- être ouvert aux annonceurs de l'extérieur.

Équipe de production :

Directrice générale
Patricia Normandin

Rédactrice en chef
Geneviève Drolet, agr.
Téléphone : 450 778-9636 poste 232
drolet@holsteinquebec.com

Conseillère en publicité et coordonnatrice de production
France Lemieux
Téléphone : 819 795-5213
francelemieux18@gmail.com

Administrateur Holstein Québec
Alphonse Pittet

Abonnements
Cathy Duquet
Téléphone : 450 778-9636, poste 222
Télécopieur : 450 778-9637
duquet@holsteinquebec.com

Graphisme, préimpression, impression et expédition
Imprimerie F.L. Chicoine
PP40005044

Holstein Québec n'est pas responsable des délais causés par la poste.

La Revue Holstein Québec
est publiée 5 fois l'an
(en mars, mai, juillet, octobre et décembre)

3955, boulevard Laurier Ouest
Saint-Hyacinthe (Québec) J2S 3T8
Téléphone : 450 778-9636
Télécopie : 450 778-9637
larevue@holsteinquebec.com

MIXTE
Papier issu de sources responsables
FSC® C102564
www.fsc.org

SOMMAIRE

La vie Holstein
7 | Éditorial
36 | Le mot de Pierrette Desrosiers
36 | La Plume Holstein
63 | Calendrier
64 | Photo cocasse
65 | Direction générale et équipe

Bloc-notes
6 | Reconnaissances à La Royale
30 | Congrès Holstein Québec 2024
48 | Entente de services avec l'AJRQ

Commercialisation
60 | Avantages et inconvénients de la transplantation embryonnaire
62 | Vente Petitclerc *Online*

Dossier
41 | Bien-être animal

Génétique
38 | Bien choisir sa donneuse

Levons le voile
32 | Hâtée et Jendro : collaborer pour mieux performer

Place aux jeunes
48 | Nouvelles de l'AJRQ
50 | École de préparation

Profil d'élevage
25 | JM Valley Holstein

Expositions
46 | Conférence Expo-juges

Pique-nique Holstein Québec
22 | Une virée dans la Vallée

Vache coup de cœur
14 | Les candidates des clubs

Couverture

Est-ce possible, pour des enfants, d'être dans un aussi bel environnement? Devant le bar laitier *La Banquise* à Amqui, les trois petits Lepage s'amusent avec leur préférée du troupeau, *Idee Windbrook Lynzi*, EX-95 4E 4*, Championne Suprême à La Royale en 2019. Gageons qu'ils sauront quoi demander comme collation à leurs parents, Mireille Lavoie et Joël Lepage, également copropriétaires de cette crèmerie.
Le Club Holstein Bas St-Laurent et la famille Lavoie-Lepage attendent à bras ouverts la Holstein lors du prochain Pique-nique Holstein Québec le 15 juillet prochain. Cette journée sera précédée d'une vente mettant, entre autres en vedette, la descendance de *Lynzi*. Toutes les informations sur les activités entourant le Pique-nique Holstein Québec se retrouvent dans cette édition de *La Revue*.

Tarifications des annonces publicitaires

	Éleveurs 2023			Commerciales 2023		
Format (page)	Noir et blanc ($ CAD)	1 couleur ($ CAD)	4 couleurs Process ($ CAD)	Noir et blanc ($ CAD)	1 couleur ($ CAD)	4 couleurs Process ($ CAD)
1 page**	575 $	605 $	725 $	1 275 $	1 380 $	1 685 $
2/3 page	425 $	475 $	590 $	1 020 $	1 125 $	1 430 $
1/2 page	350 $	400 $	510 $	765 $	870 $	1 175 $
1/3	250 $	295 $	410 $	535 $	630 $	920 $
1/4	206 $	245 $	370 $	410 $	500 $	785 $
1/8	115 $	225 $	335 $	205 $	290 $	590 $

Pour réserver votre espace, communiquez avec France au 819 795-5213 | francelemieux18@gmail.com

Rabais fidélité accordé (avec contrat de réservation) :
- 5 % de rabais pour 2 parutions/année
- 10 % de rabais pour 3 parutions/année
- 15 % de rabais pour 4 ou 5 parutions/année

Frais de montage en sus
Rabais fidélité accordé (avec contrat de réservation) :
- 5 % de rabais pour 2 parutions/année
- 10 % de rabais pour 3 parutions/année
- 15 % de rabais pour 4 parutions/année
- 20 % de rabais pour 5 parutions/année

**D'autres tarifs s'appliquent aux positionnements avantageux.

Vos animaux. Nos solutions.
Solutions et soutien pour la production laitière
Assurer la santé et la productivité de votre troupeau est votre priorité absolue. La nôtre, c'est de vous aider à accomplir cette tâche. Des tracteurs aux presses à balles en passant par le soutien hors pair des concessionnaires, les solutions et le service de John Deere sont là pour répondre à tous les besoins d'une exploitation laitière.
Communiquez avec votre concessionnaire ou renseignez-vous sur johndeere.ca/production-laitière.
JOHN DEERE

Reconnaissances à La Royale

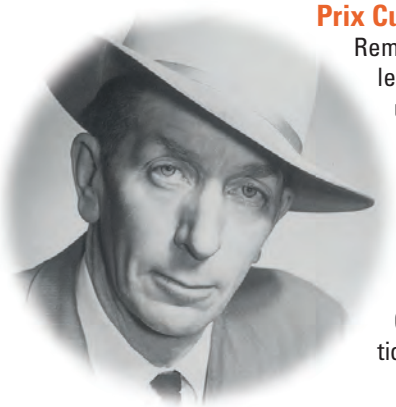

Prix Curtis-Clark

Remis chaque année à La Royale, le prix Curtis-Clark est attribué à un exposant de vaches laitières soulignant l'habileté, l'esprit sportif et le bon caractère nécessaire pour qu'une personne puisse mériter le respect de ses collègues d'élevage et d'expositions. Le prix Curtis-Clark est commandité par la section Alberta de Holstein Canada.

Pour être admissible à ce prix, le candidat, qu'il soit un exposant, un éleveur ou un gérant de n'importe quelle race de bovin laitier du Canada, doit être actif et être une personne qui expose des animaux dans les grandes expositions canadiennes. Les candidats sont alors jugés selon leur appui aux activités de la race et selon leur capacité à pouvoir élever, gérer, développer et présenter les bovins laitiers. Le nom du gagnant 2023 sera annoncé lors de l'Exposition nationale Holstein à La Royale, prévue les 9 et 10 novembre. Le gagnant de cette reconnaissance doit être présent à La Royale pour recevoir son prix.

Les éleveurs québécois Holstein s'étant vus décerner ce prestigieux prix :

2022 : **Pierre Boulet, Ferme Pierre Boulet**
2017 : **Simon Lalande, Ferme Blondin**
2016 : **Rolland Dubois, Ferme Rolandale**
2007 : **John Beerwort, Beervern Holsteins**
2000 : **Callum McKinven, Lookout Holsteins**
1996 : **Marc Comtois, Comestar Holstein**

Les candidatures pour le prix doivent inclure un bref curriculum vitae du candidat et être soumises avant le 1er octobre à la secrétaire du comité du **Prix Curtis-Clark** :
a/s de Bonnie Cooper
904, 12 Rockford Road
North York, Ontario, M2R 3A2

L'envoi peut aussi se faire par courriel à **becooper2010@gmail.com**
Informations : 416 579-6572
* Les candidatures précédemment soumises pour ce prix n'ont pas besoin d'être soumises à nouveau.

Reconnaissance Donald-Dubois

Pour ce qui est du Prix Donald-Dubois *showmanship award* remis à un présentateur hors pair lors de l'Exposition nationale à La Royale, aucune inscription n'est requise. Cet honneur, décerné depuis 2016, sera jugé par un jury anonyme parmi les présentateurs faisant preuve d'esprit sportif et de professionnalisme dans l'arène de jugement. Les gagnants précédents ne sont plus éligibles.

Félicitations aux gagnants(es) québécois(es) des éditions précédentes de La Royale :

2022 : **Yvon Chabot**
2021 : **Pierre Boulet**
2017 : **Dominic Fortier**
2016 : **Marianne Janssen**

Mérite Andrea-Crowe

Toujours dans le cadre de La Royale, le Mérite Andrea-Crowe est également remis, depuis 2013, à une personnalité inspirante. Cette distinction a pour objectif de reconnaître un(e) jeune Canadien(ne) complètement dédié(e) à l'industrie laitière et impliqué(e) dans sa communauté. Le comité recherche des candidats qui ont la capacité d'inspirer les autres grâce à une attitude positive et un bon esprit sportif. Ils seront jugés sur leur niveau de participation dans l'un des domaines suivants : exposition, élevage ainsi que sur le bénévolat. Comme Andrea, les individus doivent posséder « l'amour quotidien de l'industrie » à travers leur personnalité, leur intégrité et leurs connaissances pour être bien respectés dans la fraternité laitière.

Les candidats voulant succéder aux derniers récipiendaires sont priés de faire parvenir un résumé au comité d'évaluation. Les candidatures pour ce prix sont habituellement demandées au cours du mois d'octobre.

Plusieurs Québécois(es) se sont vus honorer par ce trophée :

2022 : **Sheila Sundborg**
2021 : **Lison Côté**
2018 : **Kevin Jacobs**
2015 : **Joël Lepage**

HOLSTEIN QUÉBEC
CONSEIL D'ADMINISTRATION

Pascal Martin (Tinber) 450 772-2539
Président
tinberholstein@hotmail.ca
Rouville, Saint-Hyacinthe et Shefford-Brome

Stéphane Alary (Stepido) 819 455-2289
1er vice-président
stepido@gmail.com
Lanaudière, Laurentides, Papineau et Pontiac

Louis St-Aubin (Fiestal) 450 456-3667
2e vice-président
boisdelaroche@xittel.ca
Huntingdon-Ormstown-Beauharnois,
Montréal-Vaudreuil-Soulanges et Saint-Jean

Benoît Lafond (Allfond) 819 629-7376
fermeallfond@gmail.com
Abitibi et Témiscamingue

Hans Rudolf Broenimann (Chantal) 819 336-6156
hans.br@outlook.com
Centre-du-Québec, Richmond et Sherbrooke

Julie Duchesne (Duchesnet) 418 735-2396
hrdduchesne@gmail.com
Bas-Saint-Laurent

Virginie Bilodeau (Success) 418 930-6942
virginie.jersey@gmail.com
Lévis-Bellechasse et Montmagny-L'Islet-Kamouraska

Jocelyn Nault (Nauly) 819 795-9190
naulyjos@gmail.com
Bois-Francs

Alphonse Pittet (Fribourg) 819 377-6641
alpittet@hotmail.com
Champlain-Laviolette, Portneuf
et Saint-Maurice-Maskinongé

Roberto Dufour (Cendrillon) 418 349-5085
roberto.dufour@cgocable.ca
Saguenay-Lac-Saint-Jean-Charlevoix

Marie-Christine Leclerc (Bergitte) 418 882-7047
mcleclerc13@hotmail.com
Beauce, Dorchester et Lotbinière

Holstein Québec est une association affiliée à Holstein Canada

Holstein Canada

ADMINISTRATEURS NATIONAUX ÉLUS AU QUÉBEC :

Benoît Turmel (Beaucoise) 418 386-5812
bturmel@holstein.ca

Gilles Côté (Jeanri) 418 343-2597
gcote@holstein.ca

Sylvie Mahannah (Soulanges) 450 921-0661
smahannah@holstein.ca

Angus Mackinnon (Buckland) 819 570-3891
amackinnon@holstein.ca

HOLSTEIN QUÉBEC
3955, boulevard Laurier Ouest
Saint-Hyacinthe (Québec) J2S 3T8
Téléphone : 450 778-9636 • Télécopie : 450 778-9637
info@holsteinquebec.com • **www.holsteinquebec.com**

LA MISSION DE HOLSTEIN QUÉBEC

Préambule
Holstein Québec est une association provinciale affiliée à l'Association Holstein Canada.

Mission :
Notre mission est de rassembler les éleveurs Holstein, représenter leurs intérêts et les aider à rentabiliser leur entreprise.

Vision :
Appuyée par une équipe compétente, des clubs engagés présents partout en région et des collaborations efficaces avec des organismes partenaires, Holstein Québec est un leader en matière d'élevage et de génétique laitière.

À quoi sert-on?

En débutant, je dois vous avouer que composer des textes, comme un éditorial, ça n'a jamais été mon passe-temps préféré. Mais, en prenant quelques instants pour échanger avec mes collègues administrateurs en lien avec notre planification stratégique, une idée a commencé à germer…

Quelles sont nos forces chez Holstein Québec?

En regardant le sondage effectué par Holstein Québec auprès des membres et des partenaires, la formation à la jeunesse ressortait comme un des points forts de notre association. Depuis déjà plusieurs années, nos écoles de formation jeunesse ont été fréquentées par plusieurs jeunes du milieu agricole. L'École de préparation, comme son nom le dit, est dédiée à l'enseignement de la préparation des animaux à l'exposition, l'alimentation, le lavage et la tonte, la sélection d'animaux, l'éthique et j'en passe. Pour certains, le passage à ce week-end sera le début d'une passion. Pour d'autres, ça sera simplement un ajout à leur bagage de connaissances et un atout pour le travail quotidien à la ferme.

L'École d'élevage, pour sa part, explore plusieurs aspects comme le soin des animaux, le marketing, le transfert de ferme, la lecture d'une généalogie, l'analyse d'une stratégie génétique et l'évaluation de la production laitière d'un troupeau. Les participants ont, également, la chance d'aller sur des fermes pour faire des ateliers pratiques en lien avec la théorie reçue auparavant.

En dernier lieu, le Carrefour des gestionnaires s'adresse à une clientèle généralement un peu plus âgée qui aimerait parfaire leurs connaissances en matière de performance et de rentabilité d'une entreprise. Dans ces trois cas, ces formations se font avec la collaboration et la participation de différents partenaires de l'industrie.

Les commentaires reçus des participants et des intervenants, après le passage dans nos écoles, nous démontrent bien qu'elles semblent très utiles. Je crois que c'est une belle opportunité de préparer la relève des producteurs de lait de demain, de développer du leadership et d'aider nos jeunes à prendre leur place activement dans l'industrie.

Un autre endroit où l'on peut avoir un impact comme association, c'est l'amélioration génétique. Au fil du temps, notre vache Holstein a su s'adapter au besoin des différents types d'élevage. Un ami me disait : « ce que j'aime de nos vaches c'est, que tu préfères les vaches d'expo, les vaches avec des familles profondes ou que tu préfères la bonne vache

Photo Lyse Neuville

d'étable, rentable et sans histoire, tu peux la trouver. » Par le passé, on a réussi à s'adapter pour répondre au besoin de l'industrie. Nous devrons encore une fois le prouver avec le changement du ratio SNG/G. En plus des stratégies alimentaires, le travail au niveau génétique peut s'avérer très efficace. Malgré que ce travail soit un peu plus lent, puisque cela prend près de trois ans avant de voir notre insémination devenir une vache, nous devons continuer à travailler dans cette direction. Comme discuté lors de l'AGA de Holstein Canada, je crois qu'il est grandement temps de remettre de l'emphase sur le pourcentage de gras dans notre formule de l'IPV. En collaboration avec nos partenaires, nous pouvons encore une fois, faire partie de la solution.

En terminant, je vous souhaite une belle saison de récolte, de l'abondance et aussi, un peu de temps pour votre famille et vous.

Au plaisir,

Pascal Martin
Président
HolsteinQuébec

MERCREDI 23 ET JEUDI 24 AOÛT 2023

La finale provinciale des bovins laitiers du Québec

LE SUPRÊME LAITIER

Mardi 22 août

18 h **Cocktail d'ouverture**
18 h 30 Concours Vache à robot
19 h 30 **Méchoui**

Mercredi 23 août

8 h 30 Jugements **Holstein rouge et blanc** et **Ayrshire** (en simultané)
12 h Jugements **Jersey** et **Canadienne** (en simultané) suivie du jugement **Suisse Brune**
19 h **Souper BBQ**

Jeudi 24 août

8 h 30 Jugement Holstein suivi du **Championnat Suprême**

www.supremelaitier.com

Pour informations : Lucie Duchesne • **lduchesne@goxpo.ca • 450 768-9923** | **Inscriptions via AssistExpo dès aujourd'hui!**

HÔTE

Innovez dans votre événement! Espace Saint-Hyacinthe EXPOSITION • SALON • ÉVÉNEMENT

PARTENAIRES PUBLICS

Québec

Ville de Saint-Hyacinthe Technopole agroalimentaire

PARTENAIRES MAJEURS

75e ciaq Concevons l'avenir

Purina

Ferme Laitière Ambijoie inc. fière d'accueillir la

45e ÉDITION

Fête Champêtre Mirabel / Deux-Montagnes

12 et 13 août 2023

AU 8273, RANG DE LA FRESNIÈRE, MIRABEL (QUÉBEC) J7N 2R8

Horaire

12 AOÛT Soirée Champêtre

18 h	Cocktail d'ouverture
19 h	Souper méchoui traditionnel au coût de 75 $*
21 h	Spectacle de Yves Lambert
22 h 30	DJ Farmer's Beat

13 AOÛT Visite de la Ferme Laitière Ambijoie inc.
tout au long de la journée

8 h	Ouverture du site
9 h à 11 h	Brunch au coût de 30 $*
10 h 30	Début des activités familiales
11 h	Messe
13 h 30	Jugement de génisses

Nous sommes fébriles de vous accueillir en grand nombre pour une journée familiale mémorable aux couleurs locales !

* **Billets en vente sur** https://www.samdm.com/boutique/

Informations : Elie Gratton | 514 916-4685

Un événement de la Société d'agriculture Mirabel-Deux-Montagnes

Suivez-nous sur SocieteDAgricultureMirabelDeuxMontagnesSamdm

TAUREAU ACTIF #1 EN IPV MPG A2A2 DANS LA RACE ÉTANT À +12 EN CONFORMATION

Zippy

724HO2027 Vector ZIPPY - A2A2
Alcove x Zipper-P x Ball Of Wax-PP

- +3569 MPG IPV
- +1608KG L | +96KG G | +0.29% G
- +13 CONFORMATION
- +10 SYSTÈME MAMMAIRE
- +12 PUISSANCE LAITIÈRE
- +104 VITESSE DE TRAITE
- +104 DURÉE DE VIE

"ZIPPY transmet des statures modérées, beaucoup d'ouverture au poitrail (+10) ainsi que des trayons plus longs et larges - le tout étant idéal pour les robots".

Disponible en semence conventionnelle et sexée

Mère : Vector Zipper Zoe P (TB-86-2 ans)- 9 générations TB et EX

Validity GENETIC TESTING
Home of Vector Genetics

Contact à l'international
pour le marketing de la semance
dave@validitytesting.com • 905.866.7800

1-800-265-0043 ◆ www.selectsirescanada.com

SELECT SIRES INC.

Sollio Agriculture
Goliath
Une croissance accélérée, des génisses en parfaite santé
La gamme Goliath améliore la marge par kilogramme de gras de votre troupeau. Elle aide vos animaux à exprimer leur plein potentiel génétique en favorisant des vêlages hâtifs au poids souhaité.
Contactez votre expert-conseil pour en savoir plus sur les aliments Goliath.
23099
MC Sollio Agriculture est une marque de commerce de Sollio Groupe Coopératif, utilisée sous licence.

EXPO agricole de Victoriaville
19 AU 22 JUILLET 2023
163e ÉDITION
Bienvenue à tous les éleveurs
Jeudi 20 juillet
ACTIVITÉS DE FORMATION JEUNES RURAUX 13 H
Vendredi 21 juillet
JUGEMENT HOLSTEIN 9 H
Juge : Joël Lepage
Samedi 22 juillet
JUGEMENT JEUNES RURAUX 9 H
Juge : Steve Glaude
JUGEMENT DES RACES COLORÉES 14 H
Juge : Marc Charpentier
SUIVEZ-NOUS SUR
expoagricolevicto
expoagricolevicto
Pour nous rejoindre : 819 752-2101
www.expovicto.com
CLUB HOLSTEIN DES BOIS-FRANCS
clubholsteinbf@gmail.com

STANTON GENETICS

SANS CORNES
...ET BIEN PLUS ENCORE !!

#1 GTPI des taureaux homozygotes acères dans le monde avec semence disponible sans restriction.

STANTONS REMOVER PP
(Luster x Bighit x Jedi)
322HO00032 A2A2 BB
GTPI +2891 PTAM +1893
PTAF +0.09% PTAP +0.02%
NM$ 831 PTAT +2.08
IPV MPG 3470 Lait +1541
Gras +0.37% Protéine +0.11%
Sa mère...
Nominée "Polled Impact Cow of the Year" 2022

STANTONS SHORTCUT P
(Remover PP x Bundle x Bighit)
322HO00070 A2A2 BB
GTPI +2906 PTAM +1282
PTAF +0.18% PTAP +0.05%
NM$ 863 PTAT +1.79
IPV MPG 3777 Lait +1496
Gras +0.56% Protéine +0.14%
Sa mère...
#1 IPVG des vaches au Canada

STANTONS REVAMP P
(Remover PP x Cockpit x Topnotch)
322HO00069 A2A2 BB
GTPI +2976 PTAM +1197
PTAF +0.23% PTAP +0.03%
NM$ 945 PTAT +2.01
IPV MPG 3705 Lait +1330
Gras +0.65% Protéine +0.10%
Sa mère...
TB-86 1 an avec IPVG @3623

STANTONS TARGET PP
(Remover PP x Bundle x Bighit)
322HO00073 A2A2 BB

GTPI +2881 PTAM +1374
PTAF +0.09% PTAP +0.06%
NM$ 869 PTAT +1.54
IPV MPG 3666 Lait +1539
Gras +0.30% Protéine +0.22%

Target PP suit son père Remover PP en tant que
#2 GTPI des taureaux homozygotes acères dans le monde avec semence disponible sans restriction.

OBTENEZ EN PLUS AVEC REMOVER PP ET SES FILS... ET TOUT ÇA SANS CORNES

Contactez-nous dès aujourd'hui pour toutes demandes de semence de ces taureaux acères à fort impact, sans aucune restriction d'usage.

Nos taureaux sont logés et récoltés chez DMV Genetics

Master Breeder Herd

Stanton Bros. Limited

13514 Twelve Mile Rd., RR3, Ilderton, ON N0M 2A0
Bureau : 519 666-0800 • Cell. : 519 859-3242 • stantonbros@sympatico.ca

/ STANTON FARMS

Photos©Vicki Fletcher | (04/23 CDN et USA Genetic evaluations)

Carrefour des gestionnaires
HolsteinQuébec

Apprenez à devenir un gestionnaire EFFICACE !

7 et 8 décembre 2023

Hôtel et Suites Le Dauphin
de Drummondville

POUR LES **18** À **40** ANS

- Ateliers dynamiques et conférences pratiques
- Discussions de groupes et analyses de cas
- Panel de discussion avec des gestionnaires allumés!
- Le meilleur rapport qualité / prix !
- Plus pratique que jamais

Pour tout savoir sur les incontournables de la gestion d'une entreprise laitière

Inscription en ligne avant le 3 novembre 2023 au
https//holsteinquebec.com/carrefour-des-gestionnaires/
Coût d'inscription : 250 $ + taxes | *Frais d'hébergement non inclus*

Ne tardez pas à vous inscrire!

Merci à nos commanditaires Partenaires

SHUR-GAIN
trouw nutrition
une entreprise de Nutreco

Desjardins

Holstein Canada

HolsteinQuébec

Pour des informations : Roxanne Montplaisir, agr.
450 778-9636 poste 236 | montplaisir@holsteinquebec.com
Tél. : 450 778-9636 • info@holsteinquebec.com

Suivez-nous sur

Êtes-vous ouvert au changement ?

GONAbreed®
(acétate de gonadoréline) **injection**
100 µg/ml

[NOUVEAU]

estroPLAN®
(cloprosténol sodique) **injection**
250 µg/ml

[DE RETOUR SUR LE MARCHÉ]

> **Discutez avec votre vétérinaire** pour savoir comment GONAbreed® + estroPLAN® peuvent être intégrés à votre programme de reproduction

solvet MC
L'innovation sur demande
solvet.ca/fr

Concours Vache coup de coeur

La Vache coup de cœur est une vache équilibrée qui a une influence positive dans le troupeau, une vache pour qui l'on développe un attachement spécial et, finalement, une vache qui contribue à l'amélioration de la race. **Les six finalistes** seront choisies par un comité de sélection selon leur généalogie, leur vécu, leur progéniture ainsi que pour le coup de cœur qu'elles suscitent.

VOICI LES 18 CANDIDATES REPRÉSENTANT LES CLUBS HOLSTEIN DU QUÉBEC

Abitibi

Galar Goldwyn Mir Tille EX-91 9E 6*
Goldwyn x Rudolph
Ferme Galarneau inc.

Bas-Saint-Laurent

Hatee Atwood Palia EX-91 4E 4*
Atwood x Wildfire
Ferme Hâtée

Beauce

Filiale Oman Spaghetti EX 5E 17*
Man-O-Man x Shottle
Ferme Filiale St-Ludger inc.

Bois-Francs

Comestar Lamadona Doorman EX-94 2E 23*
Doorman x Man-O-Man
Comestar Holstein

Centre du Québec

Lima Biscotti Dempsey EX-94 4E 2*
Dempsey x Dundee
Ferme Lima

Champlain-Laviolette

Mauricienne Goldwyn Melodia EX-92 7E 3*
Goldwyn x Jasper
Ferme J.M. Cossette et fils inc.

Huntingdon-Ormstown-Beauharnois

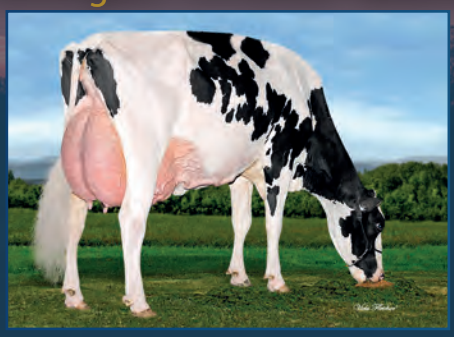

Brismer Windbrook Alpha EX-93 6E 5*
Windbrook x Journalist
Ferme Bri-Mer inc.

Lotbinière

Gen-Com Sudan Archy EX-92 5E 7*
Sudan x Superstition
Ferme M.R Larochelle

Montmagny-L'Islet-Kamouraska

Lare Windbrook Pat EX 2E 7*
Windbrook x Goldwyn
Ferme Laré Holstein inc.

Partenaire officiel du concours Vache coup de coeur

Du 16 octobre au 15 décembre prochain, vous serez invités à voter pour vos candidates préférées afin de déterminer la Vache coup de cœur du Québec 2023. Le dévoilement de la gagnante aura lieu lors du congrès annuel Holstein Québec le 22 février 2024.

Montréal-Vaudreuil-Soulanges

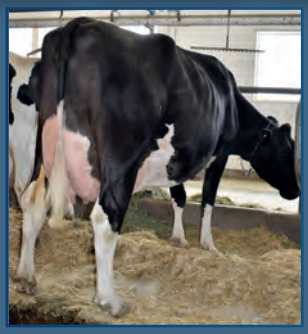

Drebert Dempsey Cindy EX-93 2E
Dempsey x Shottle
Robert Séguin et fils

Portneuf

Geno Dempsey Nirvana EX-94 6E 3*
Dempsey x Bolton
Ferme Géno inc.

Richmond

Repa Reddy Spectrum EX-93 5E 2*
Spectrum x Mr Burns
Michel Maurice

Rouville

Magami Bozy Dempsey EX-92 6E 3*
Dempsey x Titanic
Ferme M.G. Lévesque

Shefford-Brome

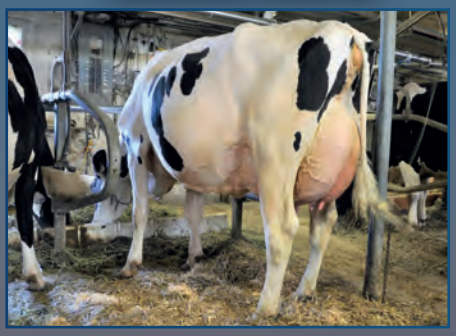

Tinber Mogul Brasilia EX-92 2E
Mogul x Shottle
Tinber Holstein inc.

Sherbrooke

Magolait Windbrook Marolina EX-94 3E 4*
Windbrook x Morty
Ferme Magolait

St-Jean

Laurel-Brook G Chip Elaine EX-95 5E 5*
Gold Chip x Talent
Hillrise Holsteins

St-Maurice-Maskinongé

Sicy Goldwyn Armanie EX-96 3E 3*
Goldwyn x Shottle
Ferme Yvon Sicard et Ghyslain Demers

Témiscamingue

Del Rio Cody Arrow EX 4E
Arrow x Seaver
Ferme Del Rio

L'effet *Nirvana*...ce n'est qu'un début

Candidate Portneuf

Vache coup de cœur

Geno Dempsey *Nirvana*
EX-94 6E 3*
7 Lacts : 106 846 kg 4,1% 3,4%
(291-322-307)
4 Lactations supérieures
1re 5 ans Expo Portneuf 2017
Mères : EX 2E 3* · TB 8* · EX 8* · TB-86

Nirvana a été notre première vache classifiée EX-94 à vie! C'était une vache puissante et très élégante qui se démarquait dans le troupeau. Malheureusement nous l'avons perdue à l'âge de 11 ans mais, son impact dans le troupeau se fait encore sentir via les performances que sa descendance ne cesse d'apporter. Parions qu'elle aura un impact sur l'avenir du troupeau.

PARMI SES 11 FILLES CLASSIFIÉES

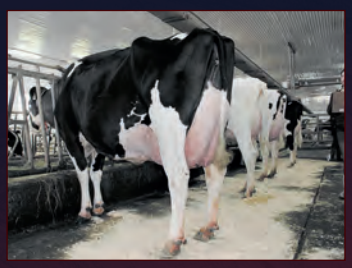

Geno Impression Narcissa EX
5-00 P. 13 984 kg 4,2% 3,6% (264-302-305)

Classifiées fraîches, à surveiller à la prochaine visite.

Geno Lambda Nebula BP-81 2 ans
2-00 P. 11 136 kg 4,3% 3,5% (287-328-315)

Geno Lambda Nevada BP-81 2 ans
2-00 P. 9249 kg 4,4% 3,7% (238-284-274)

Ferme Geno inc.

Classification du troupeau :
10 EX · 53 TB · 27 BP
Production moyenne :
13 041 kg 4,2% 3,3% (289-324-303)

305, 3e rang
Saint-Marc-des-Carrières
QC G0A 4B0
fermegeno@gmail.com

Richard Naud • Tél. : 418 268-5202 · Cell. : 418 285-7575
Steve Naud • Cell. : 418 285-7471
Richard-Alex Naud • Cell. : 418 283-4841

Maison éleveur 2016

Archy, celle qui m'a fait craquer!

Vache coup de cœur
Représentante Club Lotbinière

Photo : Vicki Fletcher

Gen-Com Sudan *Archy* EX-92 5E 7* (SM:95)

- 7 Lactations : 105 163 kg 4,2% 3,6% (266-299-296)
- 7e génération TB ou EX de la famille d'Adeen
- 9 filles 100% BP et mieux : 1 fille EX-93 et 2 filles EX-92
- Parmi ses filles, 5 sont classifiées EX dans le système mammaire
- Moy. EM des 8 filles : 14 820 kg 4,2% 3,5% (280-316-313)

Archy est vraiment à la tête du troupeau LacFraser. Une vache complète avec une profonde généalogie, une production rentable et une conformation solide qui lui a permis de vivre jusqu'à l'âge de 10 ans et qui nous lègue encore plusieurs coups de cœur.

Lacfraser HOLSTEIN

Ferme M.R. Larochelle
695, rang St-Michel, Saint-Narcisse-de-Beaurivage QC G0S 1W0

Martin Larochelle
Tél. : 418 475-5430 | Cell. : 418 389-5657
hemifan83@hotmail.com

Lamadona

la grande Dame de Comestar

Candidate
Bois-Francs

Vache coup de coeur
HolsteinQuébec

Comestar **LAMADONA** Doorman
EX-94 2E 23*

- Vache de l'année 2022
- Beaucoup d'influence en I.A.
- 1re 3 ans Jr, Propriété-élevée et Gagnante du trophée Genetic & Production WDE, Madison 2016
- 1re 3 ans Jr, Championne Intermédiaire et Grande Championne de rés. Victoriaville 2016
- Res. All-American 2016 et M.H. All-Canadian 2015 et 2016
- 8e génération TB ou EX de la fameuse Laurie Sheik, reconnue à l'international.

★ VENTE Comestar Legacy SALE ★

7 SEPTEMBRE 2023
10 H 30
AU SITE #2 ROBOTISÉ ET EN LIGNE SUR Boulet Encans Boulet inc.

Comestar **LAMADONA** Doorman
EX-94 2E 23*

FILLE DE LAMADONA
Comestar **LAMAGIC** Impression
EX-93 (SM:94)

PETITE-FILLE DE LAMADONA
Comestar **LATASHA** Tropic
TB-88 (SM:89)

Comestar

PLUSIEURS SUJETS ET EMBRYONS DE NOS MEILLEURES FAMILLES ET DE NOS PLUS HAUTES GÉNOMIQUES

ON SE DONNE RENDEZ-VOUS EN SEPTEMBRE !

SURVEILLEZ NOTRE

France, Marc, Steve, Julie Comtois et Julien Turmel
Victoriaville (Québec) | 819 758-8688 | ferme@comestar.qc.ca

Contact : **Luc Normand**, Gérant de troupeau
819 350-1009

Vache coup de cœur HolsteinQuébec

Représentante CLUB HOLSTEIN St-Jean

Un élégant coup de cœur

LAUREL-BROOK G CHIP
Elaine EX-95 5E 5*

Production à vie : 54 475 kg 4,4% 3,2%
1re Vache adulte et Grande Championne Brome 2019
1re Classe ouverte Coupe des éleveurs Club St-Jean 2021
11e génération EX consécutive de la famille de Elegance

12 filles classifiées : 2 EX · 6 TB · 3 BP · 1B
Moy. EM : 12 703 kg 4,1% 3,3% (240-266-252)
7 autres filles par Delta-Lambda à venir !

Ses filles influentes :
Hillrise Brewmaster Electra EX
4-08 11 911 kg 5,2% 3,8% (242-340-288)
Fille x Dumbledore TB 2 ans
Hillrise Brewmaster Elegante EX 2E (SM:91)
5-00 P. 13 681 kg 4,0% 3,1% (255-271-250)

Classification du troupeau : 4 EX mult. · 4 EX · 30 TB · 23 BP | Production : 11 651 kg (253-269-263)

Hélène Chrétien et John Dohmen
Jeremy Dohmen 450 272-4293
308, route 202, Stanbridge Station QC J0J 2J0
Tél. : 450 248-0679 | familledohmen@fermeshillrise.com

Hillrise Holsteins

Maître-Éleveur 1994

Une grande fierté pour notre ferme

Ferme **LARÉ Holstein** inc.

LARÉ WINDBROOK PAT
EX 2E 7* (SM:93)
8-10 12 709 kg
4,3% G 3,5% P
246-294-280
Production à vie : 68 658 kg 4,8%G 3,8%P
7 filles en lactation 100% BP ou mieux :
4 EX · 2 TB · 1 BP

Vache coup de cœur HolsteinQuébec
Candidate
Montmagny-L'Islet-Kamouraska

Parmi ses filles

Laré Dempsey Patoche
EX-93 3E (SM:94)
5-4 12 160 kg 4,4% G 3,8% P
235-275-284

Laré Doorman Patati
EX-92 3E (SM:92)
4-11 12 109 kg 3,9% G 3,5% P
242-254-268

Laré Doorman Paulette
EX-93 2E (SM:95)
3-1 11 158 kg 4,1% G 3,8% P
242-272-286

Laré Doorman Patsy
EX (SM:91)
5-4 13 454 kg 4,5% G 3,8% P
248-302-302

Laré Airintake Patou TB-87

Laré Doorman Patou TB-87

Troupeau :
8 EX - 30 TB - 25 BP - 5 N.C.

229, chemin Saint-François, Saint-François-de-la-Rivière-du-Sud QC G0R 3A0 • Bernard Fiset 418 234-6634 • David Fiset 418 508-9177

Longévité
Production - Composants
Famille solide et **transmet**
Fertilité bien **ses valeurs**

Vache coup de coeur HolsteinQuébec

CANDIDATE TÉMISCAMINGUE

Del Rio **Cody** Arrow EX 4E

- Classifiée TB-87 2 ans et EX à son 3e veau
- 6 Lacts : 70 320 kg 4,5% 3,5% (247-302-268)
  Moyenne de ses lactations à 4,5% G et 3,5% P
- Fraîche de son 6e veau à l'âge de 7 ans
- 3 filles en lactation dans le troupeau :
  TB-87 · TB-86 2 ans · BP-84 2 ans
  Autres filles x Destination et Unix
- Cody provient d'une lignée très solide de
  9 générations sur 11 TB ou EX avec 9*

DEL RIO ★ HOLSTEIN ★

Classification du troupeau
11 EX mult. · 3 EX · 53 TB · 26 BP
Production moyenne
12 711 kg 4,8% 3,4% (267-343-287)

Marjolaine Lavigne et Yvan Jacques
Sébastien 819 629-4877
Jonathan 819 629-7897
David 819 629-1937

900, route 391
Saint-Eugène-de-Guigues QC J0Z 3L0
delrioholstein@hotmail.com

Ferme Del Rio

TOUT LE MONDE AIME LE

Spaghetti

PARMI SES FILLES PROMETTEUSES

CANDIDATE BEAUCE

Vache coup de coeur HolsteinQuébec

Filiale Oman **SPAGHETTI EX 5E 17***
- 7 Lacts : 135 552 kg 4,6% 3,5% (270-328-291)
  3 Lactations supérieures
- 20 filles dont 6 EX multiples 4 TB · 9 BP · 1 B
  Filles 95% BP et mieux
  EM des filles : 14 185 kg 4,0% 3,3% (268-292-282)
- Fils en I.A. x Epic
- 11e génération TB ou EX de la famille de Splendor

Filiale Epic **GUESS EX 2E**
· 4 Lacts : 93 010 kg 4,2% 3,4%
(330-360-333)
4 Lactations supérieures
· 4 filles classifiées TB

Classification : **16 EX · 52 TB · 48 BP** | Production du troupeau : **12 086 kg (265-306-277)**

Jacquelin, Sylvie, Éric, Marilyne et Vanessa Fillion
Tél. : 819 548-5265 · fermefiliale@hotmail.com

387, 7e rang
Saint-Ludger QC G0M 1W0

Ferme Filiale inc.

Notre championne *à la ferme*

MÈRE DE BRASILIA
Tinber Bratz Shottle EX-91 2E 6* (SM:92)
Production à vie : 89 771 kg 3,8% 3,3%
(310-311-317)

3E MÈRE DE BRASILIA
Tinber Brenda Lee TB-88 17*
Cette vache représente la base de notre troupeau et à l'obtention de notre plaque Maitre-éleveur

Tinber Mogul Brasilia EX-92 2E (SM:94)
6-07 P. 12 419 kg 4,7% 3,5% (224-287-251)
5 lacts : 64 176 kg 4,6% 3,3% (259-302-278)
Grande Championne Coupe des éleveurs Club Shefford-Brome 2020
Grande Championne de rés. Coupe des éleveurs Club Shefford-Brome 2019

Brasilia représente la troisième génération de vache EX portant notre préfixe.
On espère la garder encore longtemps dans notre troupeau!

Vache coup de cœur HolsteinQuébec — Candidate Club Holstein Shefford Brome

Ferme TinBer

Pascal Martin
700, rang Haut de la Rivière Sud
Sainte-Cécile-de-Milton QC J0E 2C0
Cell. : 450 525-4098
tinberholstein@hotmail.ca •

Einstein allaiterait avec le TaxiLait 4.0

Holm & Laue

- Calcul exact de l'ajout de PdL au lait entier
- Affichage de niveau
- Calcul des quantités d'eau / de PdL
- Un entraînement EL-AN
- Fonction statistique
- Pasteurisateur

Contactez-nous au (819) 690-3911 | www.e3vinc.com

DESJONCS

Un élevage basé sur des troupeaux Maîtres-éleveurs

Lesperron Sillian
Scarla EX 2E

5-05 P. 13 019 kg 4,4% 4,0%
(239-281-309)
15e génération TB ou EX
de la famille de Splendor

Rubis Randall
Abrazya EX 2E

4-10 15 949 kg 3,7% 3,1%
(315-319-316)
12e génération TB ou EX
de la famille de Spottie

Desjoncs Exhaust
Ellie TB-88

6-05 P. 12 726 kg 3,8% 3,2% (230-234-239)
Une des vaches prometteuses de notre préfixe
qui pourrait nous faire atteindre nous aussi
le titre Maître-éleveur.... à suivre!

Desjoncs Lambda **Barbie**

Mère : Lesperron Doorman Brie EX-92
2-05 14 109 kg 3,8% 3,2% (324-334-326)
2e mère :
Regancrest-I Sanchez Breeze TB-86 2 ans 5*
Suivie de 6 mères EX de la famille de Barbie

Ferme
Hector Claveau
et fils inc.

Plusieurs jeunes vaches fraîches disponible en tout temps habituées en stabulation libre et au robot.
Arrêtez nous voir lors de votre passage au Pique-nique Holstein Québec, il nous fera plaisir **de** recevoir votre visite.

Préfixe : Desjoncs · Karen Fournier, Michel, Bryan et Mélanie Claveau
311, rang 2 Ouest, Les Hauteurs QC G0K 1C0 | Tél.: 418 798-8045 · Cell. : 581 624-5455 · mclaveau@globetrotter.net

Pique-nique
HolsteinQuébec
2023

15 JUILLET 2023 À AMQUI

JM Valley HOLSTEIN

En collaboration avec

Club Holstein
Bas-Saint-Laurent

296, RANG ST-JOSEPH, AMQUI (QUÉBEC) G5J 3N5

MOT DU PRÉSIDENT

C'est un immense plaisir pour moi de vous inviter le 15 juillet prochain à la ferme JM Valley Holstein pour le Pique-nique Holstein Québec 2023. Le comité organisateur vous a préparé une journée remplie d'activités qui saura vous divertir dans un contexte familial et convivial.

Au cœur de la vallée de la Matapédia, accueillie par une famille passionnée de la Holstein, on vous attend pour célébrer la Holstein d'une brillante façon, et ce, dans un paysage enchanteur!

ENTRE MONTS ET MARÉES, *la vallée célèbre!*

Georges Sirois
PRÉSIDENT DU COMITÉ ORGANISATEUR

Bienvenue à tous !

ENTRE MONTS ET MARÉES,
la vallée célèbre

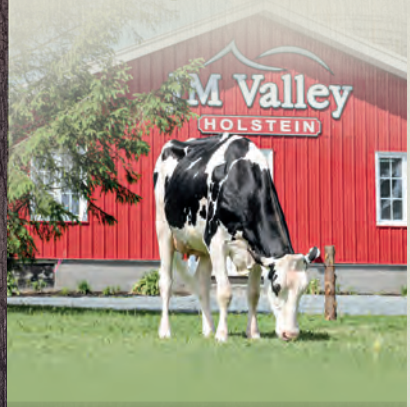

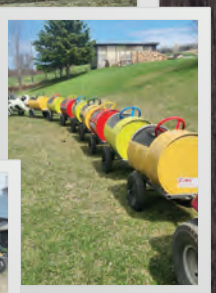

HORAIRE

est une présentation de P.J.T. CONSTRUCTIONS

10 h — **Ouverture du site et des Olympiades**
(les Olympiades se déroulent en continu)

12 h 30 — **Présentation de la famille Lepage, du troupeau JM Valley et mot des dignitaires**

13 h 30 — **Concours MacLeod**
(concours d'expertise sur le jugement où un juge expliquera comment il détermine quelle vache est la plus belle)

14 h 30 — **Concours Gladu**
(concours de présentation où les jeunes de moins de 25 ans sont invités à venir présenter une génisse et à la mettre en valeur)

16 h — **Fin des Olympiades et début du 4 à 6**
(les gens pourront discuter avec les différents producteurs laitiers du Club Holstein Bas-Saint-Laurent, et ce, tout en dégustant gratuitement un vin et fromages)

19 h — **Souper porc braisé du Pique-nique Holstein Québec à l'aréna d'Amqui**

RÉSERVATION DE BILLETS OBLIGATOIRE
SOUS L'ONGLET MAGASIN DU SITE WEB DE HOLSTEIN QUÉBEC
OU AU 450 778-9636

- **Adulte** Tarif préférentiel (avant le 15 juin) : 55 $ (tx incluses)
  Tarif régulier (avant le 1er juillet) : 65 $ (tx incluses)
- **Enfant** (12 ans et moins) 15 $ (tx incluses)

22 h — **Spectacle de David Paradis et soirée dansante gratuite ouverte à tous à l'aréna d'Amqui**

APPORTEZ VOTRE PIQUE-NIQUE OU RÉGALEZ-VOUS DANS L'UN DE NOS « FOOD TRUCKS » QUI SERONT SUR PLACE :

MAM'ZÈLE CERISE | PARTY PIZZA BBQ | TRAITEUR MARIELLE PAQUET

3 GÉNÉRATIONS DE *Lynzi*

Idee Windbrook **Lynzi**
EX-95 4E 3*

FILLE LYNZI
JM Valley Sidekick **Lady**
TB-88 2 ans

PETITE-FILLE DE LYNZI
JM Valley Chief **Lyza**
MAINTENANT TB-87 2 ANS

Ghislain (sur la photo) et son frère Normand Couturier sont les deux anciens propriétaires de la Ferme Couturier et frères qui ont fait confiance à Joël et Mireille pour prendre la relève de leur entreprise.

Plusieurs descendantes de cet élevage se retrouvent dans le troupeau JM Valley. Elles représentent la force tranquille du troupeau, c'est-à-dire de très bonnes productrices, équilibrées et rentables.

PRÉSENTATEURS

JOHN DEERE
Sollio Agriculture
Desjardins
MICHAUD
GROUPE RPF UNE FORCE DYNAMIQUE
ANDRÉ ROY ÉLECTRIQUE INC.

PLATINE

VALMETAL
Amqui
R. OUELLET Équipement de Ferme
GEA

OR

Purina
AGROPUR 1938 85 2023
BANQUE NATIONALE
DeLaval
Bilodeau Équipements laitiers
E3V

ARGENT

SHUR-GAIN trouw nutrition
VENTEC
Damabois
pmt roy
CR Équipements agricoles C.P.R. ltée
Les Producteurs de lait du Bas-Saint-Laurent
iA Groupe financier

An English version of this article is available at ***www.holsteinquebec.com/english***

Par Valérie Giard, agr.

Conseillère pour le territoire Sud

JM Valley Holstein

Diversifié, tout en équilibre!

Joël Lepage et Mireille Lavoie, producteurs laitiers passionnés ainsi que couple ambitieux, sont les acteurs derrière le nom JM Valley Holstein. Située à Amqui dans la magnifique région du Bas-Saint-Laurent, la ferme accueillera le Pique-nique Holstein Québec 2023. Le déplacement en vaut certainement la peine afin de profiter d'une belle journée familiale le 15 juillet prochain à Amqui!

Transfert non apparenté réussi

Ayant tous les deux grandi sur des fermes laitières de la même région, Joël et Mireille ont laissé les autres membres de leur famille respective assurer la relève des entreprises. Leur passion pour la production laitière étant toujours restée bien ancrée en eux, c'est grâce à un transfert non apparenté, accompagné de leur entourage, qu'ils ont su réaliser de grands rêves qui les mènent où ils sont aujourd'hui.

Avant d'acquérir la ferme actuelle, Joël a occupé le poste d'expert-conseil laitier-végétal pour la Coop pendant plus de 10 ans. À ce moment, ses clients Ghislain et Normand Couturier lui ont confié, lors de l'une de ses visites, qu'ils pensaient vendre leur ferme n'ayant pas de relève et des problèmes de santé les empêchant de continuer longtemps. Ils étaient loin de se douter que d'annoncer cette nouvelle à leur représentant éveillerait en lui l'intérêt d'être le futur acheteur avec sa conjointe Mireille.

C'est donc en décembre 2011 que le transfert s'est officialisé entre les cédants et le couple. À ce moment, ils prenaient possession de 50 kg de quota ainsi que de 250 acres en cultures. Tout au long du processus de transfert, les frères Couturier ont su être présents pour les conseiller et répondre à leurs questions, afin de relever ce défi avec brio. En ayant toujours gravité autour de la production laitière, que ce soit en travaillant sur des fermes laitières pour Mireille, comme préparateur d'animaux pendant 13 ans dans les expositions pour Joël, le couple a rapidement su faire progresser le troupeau qui d'ailleurs avait cessé les enregistrements et la classification. Ils ont ainsi procédé à l'enregistrement des sujets d'élevage en se créant en mars 2012 leur préfixe, celui bien connu aujourd'hui, JM Valley.

Mireille Lavoie et Joël Lepage lors du jugement provincial au Suprême 2018.

JM Valley Holstein

NOMBRE D'ANIMAUX : 150 têtes, dont 65 vaches en lactation

PRODUCTION : 12 000 kg de lait à 4,1 % de gras et 3,3 % de protéine

MCR : 264-271-274

CLASSIFICATION : 10 EX – 42 TB – 26 BP

QUOTA : 90 kg m.g./jour

CULTURE : 580 acres (ensilage de maïs, blé, blé de semence et foin)

Depuis, ce ne sont pas les projets qui ont manqué pour JM Valley Holstein : Réaménagement de l'étable des vaches en lactation en 2012, *Tag Sale* et construction d'une étable à stabulation libre pour la relève en 2014, agrandissement de l'étable à taures en 2017, construction d'un silo-tour et vente JM Valley en 2021 et construction de parcs sur accumulation de litière en 2022. Quand on leur demande leurs projets pour les années à venir, la réponse est : « Nos prochains projets seraient de ne pas avoir de projets », disent-ils à la blague.

Les opportunités de diversification

En plus d'œuvrer dans la production laitière, les gestionnaires ont ajouté la production avicole à leur entreprise. Quelques années suivant leur établissement, soit en 2015, l'opportunité s'est présentée d'acheter leur premier poulailler d'une capacité de 5 000 poules pondeuses. Visionnaires, Joël et Mireille ont par la suite construit en 2016 un bâtiment respectant les normes de bien-être animal pouvant accueillir 10 000 poules pondeuses en

An English version of this article is available at ***www.holsteinquebec.com/english***

liberté. Ce complexe a d'ailleurs été agrandi en 2018 pour augmenter la capacité à un total de 15 000 poules pondeuses. Finalement, c'est en 2020 qu'une nouvelle construction dédiée à l'élevage de poulettes a été réalisée. Cette éleveuse compte plus de 19 000 poulettes. « La diversification nous permet d'avoir une sécurité si un secteur était plus à risque qu'un autre. Les horaires entre la production laitière et avicole sont complètement différents et ils s'agencent très bien ensemble », souligne Joël.

Carburant aux défis, Joël et Mireille ne s'arrêtèrent pas à ces deux secteurs d'activité. En avril 2022, une publication sur les réseaux sociaux de la vente d'un commerce attire leur attention. « C'est un endroit que l'on fréquentait et qu'on aimait beaucoup, on voulait que ça continue », affirme le couple. *La Banquise*, bar laitier populaire situé à l'entrée de la ville d'Amqui était affiché à vendre. Sans engagement, mais surtout curieux, ils s'informèrent auprès des vendeurs. Étienne Lavoie, frère cadet de Mireille, est également intéressé de s'impliquer dans le projet. Ce dernier se concrétise alors plus vite qu'ils ne pouvaient le penser. Depuis un peu plus d'un an, ils sont les propriétaires de la crèmerie *La Banquise* où environ huit employés assurent le bon fonctionnement du commerce.

***Idee Windbrook Lynzi*, EX-95 4E 3*, couronnée Grande Championne lors de La Royale de Toronto en 2019. Elle est la propriété de JM Valley Holstein, Stéphane Gendreau, Richard W. et Shannon Allyn et Frank A. et Diane Borba.**

Achats et réalisations en élevage

Dans le troupeau actuel, on retrouve toujours quelques familles de vaches provenant du troupeau d'origine des Couturier, mais au fil des années, des achats importants ont été réalisés. Parmi ceux-ci, on retrouve entre autres, *Suntor Man-O-Man Jelena*, TB-87 1*, ainsi que *Metdale Goldwyn Kathleen*, EX-92 5E 1*, qui ont contribué à une importante descendance JM Valley. *Kathleen* a d'ailleurs six filles classifiées dont 2 EX et 3 TB en plus d'avoir franchi le cap des 100 000 kg de lait produit en 7 lactations.

Sans oublier celle qui a grandement contribué à la popularité du troupeau JM Valley, maintenant EX-95 4E 3*, *Idee Windbrook Lynzi*. Âgée de seulement 1 an, elle fut achetée en 2015 à l'Île-du-Prince-Édouard par JM Valley Holstein, Stéphane Gendreau, Rick et Shannon Allyn et Frank et Diane Borba. Reine incontestable des arènes d'expositions, elle a fait vivre de grandes émotions à ses propriétaires en remportant les honneurs de Grande Championne à l'Expo-Printemps du Québec en 2016, Championne Intermédiaire et Mention Honorable à la RAWF en 2017 et Grande Championne à la RAWF en 2019 pour en nommer que quelques-uns. Les prix de Vache coup de cœur Holstein Québec ainsi que de Vache de l'année Holstein Canada en 2020 lui ont également été décernés.

En plus d'avoir marqué l'histoire des expositions, *Lynzi* a su élever des filles remarquables. *Idee Doorman Lysa*, EX-94 USA, est la première fille de *Lynzi*. Elle fut nommée Tout-Québec 3 ans junior, Réserve All-Canadian et Réserve All-American en 2019. Nous retrouvons également *JM Valley S Stella Lynzi* classifiée EX-93. Finalement, *JM Valley Sidekick Lady*, TB-88, fût le lot vendu au plus haut montant lors de la Vente JM Valley à l'été 2021.

***JM Valley Dempsey Lyzara*, fille directe de la populaire *Idee Windbrook Lynzi*, EX-95 4E 3*. Elle fut nommée Réserve Tout-Québec Génisse été en 2017 et Tout-Québec Femelle 1 an été en 2018.**

An English version of this article is available at ***www.holsteinquebec.com/english***

Parmi les génisses marquantes du troupeau JM Valley, nous pouvons penser à *JM Valley Atwood Agadou*, 1re génisse junior à La Royale en 2013. D'ailleurs, ils nous confient que c'est l'un des plus beaux moments de leur carrière en tant qu'éleveur, une première position à la Royale avec leur préfixe. *JM Valley Doorman Lexie* fait aussi partie de leur histoire. Elle fut Tout-Québec et All-Canadian 1 an junior en 2017 en plus de remporter le titre de Championne de réserve à la RAWF cette même année. Une autre fille directe de *Lynzi* qui a su faire sa place est *JM Valley Dempsey Lyzara* en ayant été nommée Réserve Tout-Québec génisse été en 2017 ainsi que Tout-Québec 1 an été en 2018. Mentionnons que ces 2 dernières génisses faisaient partie du 1er troupeau d'éleveur junior à La Royale en 2017, un moment qu'ils n'oublieront jamais. Notons aussi que le préfixe JM Valley a remporté la bannière Meilleur Éleveur junior à La Royale en 2018.

Gagnante du titre Tout-Québec et All-Canadian 1 an junior 2017 et Championne junior de réserve à La Royale cette même année, *JM Valley Doorman Lexie*, maintenant TB-87 1*.

Philosophie d'élevage

À la ferme JM Valley Holstein, les critères de sélection sont importants autant pour eux au quotidien que pour les acheteurs potentiels. En effectuant plusieurs ventes de sujets et d'embryons, ils ont appris au fil du temps que le choix de taureau était crucial pour une future vente. Les taureaux qui ont fait leurs preuves dans l'industrie ainsi que les accouplements avec lesquels ils ont eu du succès, ils ne s'empêchent pas d'en élever en grande quantité. Finalement, le facteur économique de la production n'est pas à négliger et ils accordent beaucoup d'importance aux systèmes mammaires.

Expériences enrichissantes de juge

Au travers de leurs nombreux accomplissements, Joël est également juge officiel Holstein. Depuis maintenant 15 ans, il a eu l'occasion d'officialiser plusieurs jugements au Québec, dans les autres provinces du Canada ainsi qu'à l'international comme en Argentine, en Belgique et en Suisse. Il a d'ailleurs jugé la dernière édition de la Swiss Expo à Genève en 2020. À plusieurs occasions, Mireille l'a accompagné en agissant comme maître de piste, comme en France l'année dernière où ils ont vécu une superbe expérience ensemble. « Je suis tellement fière de lui », s'exclame Mireille en parlant du parcours de juge de Joël. La fierté que Mireille éprouve envers son conjoint est facilement palpable.

Sa carrière en tant que juge lui a permis de bien cerner l'envers de la médaille des jugements. Les apprentissages qu'il a réalisés lui ont permis d'acquérir de l'assurance, de la confiance en lui, jusqu'à même devenir un meilleur exposant parce qu'il comprend ce à quoi un juge est confronté.

Leur fierté : la conciliation travail-famille

De leur union, Joël et Mireille ont trois enfants : Rosalie, 9 ans, Philippe, 6 ans et Alice, 3 ans. Le couple forme une équipe qui se complète à merveille pour réussir à combiner toutes les sphères de leurs entreprises, mais surtout, pour trouver l'équilibre entre leur vie familiale et leur vie professionnelle. Les enfants viennent régulièrement à la ferme et leur routine est établie de façon naturelle depuis leur naissance. C'est une de leur plus grande fierté de pouvoir profiter des petits bonheurs au quotidien avec eux. Si on leur demande ce qu'on peut leur souhaiter pour le futur, ils nous répondront : que ça continue…

Dans la Vallée…

Si vous ne connaissez pas les gens de la Vallée, vous serez impressionnés par l'ambiance chaleureuse remplie d'entraide qu'on peut y retrouver. Les propriétaires de JM Valley Holstein sont infiniment reconnaissants pour l'entourage qu'ils ont, des gens de cœur toujours prêts à aider. C'est dans cette ambiance que le Pique-nique Holstein Québec s'organise et c'est l'une des raisons pourquoi Joël et Mireille ont accepté d'ouvrir leurs portes au Québec le 15 juillet prochain. Venez donc en grand nombre, célébrer avec les gens de la Vallée ! ■

Pique-nique HolsteinQuébec 2023

Elles vont nous manquer... fiers de vous les offrir !

Luciana vous sera offerte !

JM Valley HOLSTEIN 14 juillet | Amqui

Aussi en vente, sa fille et un lot
de 4 embryons x Alligator
(sexée et exportable)

Jacobs Lambda *Luciana*
TB-87 2 ans (SM:89)

2-01 P. 10 923 kg 3,9% 3,3% (277-288-290)
Lait +52 Gras +42 Protéine +56
7 filles à la ferme x Destination et Alligator

Mère : Jacobs Fitz Laurance EX-95
1re 5 ans et Grande Championne
Tri-County Show 2022

2e mère : Jacobs Goldwyn Lisamaree EX-94 2E 4*
1re Longue Production Royal 2017
All-Canadian Longue Production 2017
Suivie de 3 autres mères EX

Bienvenue à la ferme !

Classification du troupeau : 14 EX · 67 TB · 52 BP · 5 N.C.

Ferme Préross
Au sommet de notre passion

Solange Lebel, Réjean, Julie et Amélie Ross
213, rang 2 Ouest, Sainte-Luce QC G0K 1P0
Tél. : 418 739-3345 · ferme.preross@hotmail.com
Suivez-nous sur

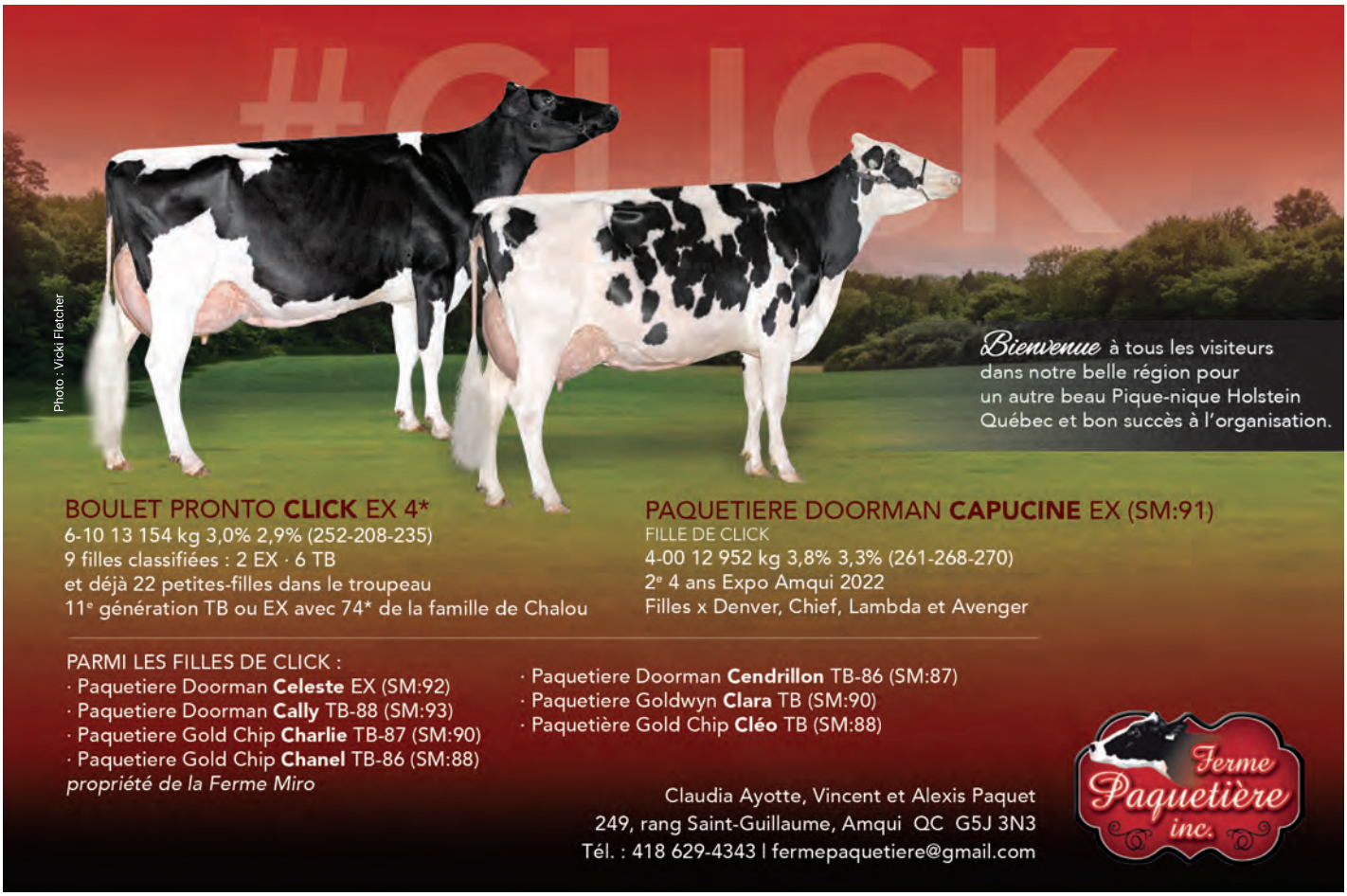

Procurez-vous une copie d'ATLAS

Embryons de sa mère
AZULY x LAMBDA (sexé) en vente!

JM Valley HOLSTEIN — 14 JUILLET AMQUI

Jolipre D Lambda ATLAS
TB-89 (SM:90) (max score)

- 3-00 P. 10 946 kg 3,7% 3,3% (253-256-259)
- Championne de rés. Intermédiaire et M.H. Honorable Grande Championne Coupe des éleveurs Bas-Saint-Laurent
- 8 gestations par Master
- Mère : Jolipre Epic Azuly EX 2E
  5-05 P. 14 196 kg 3,6% 3,1%
- 10e génération TB ou EX

Bienvenue à la ferme!

Bon séjour dans notre belle région aux passionnés de la Holstein et bon succès à la famille Lavoie-Lepage, hôte du Pique-nique 2023

Classification du troupeau
8 EX · 32 TB · 17 BP
Production moyenne
11 021 KG (248-258-258)

MARIE-JOSÉE TURCOTTE ET REGIS LEPAGE
ALEX, JOÉ, XAVIER ET ÉLY LEPAGE
490, route 132 Ouest, Saint-Moïse QC G0J 2Z0
Tél. : 418 776-5148 | jolipre@outlook.fr

Jolipré HOLSTEIN

Elles font partie du *projet*

LAITERIE DES COTEAUX

Ouverture bientôt
de notre laiterie artisanale et familiale qui transformera le lait de la ferme en fromage, yogourt et laits.

Suivez-nous sur
/laiteriedescoteaux

Cotopierre Impression *Farrel* EX-93
3-00 14 217 kg 4,4% 3,3% (305-365-319)
2e 3 ans Sr, Championne intermédiaire de rés. et Grande Championne de réserve Rimouski 2022
8e génération TB ou EX

Cotopierre Jacoby Model *Tetra* EX-92 3E
5-03 16 195 kg 3,7% 3,3% (295-296-309)
1re 5 ans et Meilleur Pis Rimouski 2022
Famille de Laurie Sheik

Nous vous souhaitons la bienvenue dans notre région dans le cadre du Pique-nique Holstein Québec 2023 !

Classification : 30 EX · 75 TB · 6 BP | Production : 12 686 kg 4,0% 3,4% (276-295-292)

Là où les Holsteins ont de la Classe
CotoPierre

Ferme St-Pierre et fils
625, chemin Ste-Odile, Rimouski QC G5N 1W9
Julie et Jean-Marc 418 724-0430, Jérémie, Catherine et Marie
cotopierre@cgocable.ca | suivez-nous sur

« La Holstein, ce vrai lien qui nous unit »

Congrès Holstein Québec 2024

Lévis-Bellechasse accueillera le prochain congrès!

C'est avec les bras grands ouverts que le Club Holstein Lévis – Bellechasse recevra les membres Holstein les 21 et 22 février 2024 pour la tenue du prochain Congrès Holstein Québec, à l'hôtel Plaza Québec. La programmation sera quelque peu différente pour cette édition puisque les activités se tiendront sur deux jours. Le mercredi 21 février aura lieu les visites de fermes et la Soirée reconnaissances tandis que le lendemain prendra place l'AGA, suivie de l'atelier de discussion et finalement, du Banquet des Maîtres-éleveurs.

Sous le thème *"La Holstein, ce vrai lien qui nous unit"*, les membres du comité, présidé par François Laliberté, préparent la venue des congressistes en concoctant des activités originales, rassembleuses et dynamiques. L'horaire officiel ainsi que plus de détails seront partagés dans l'édition de décembre de *La Revue Holstein Québec*.

D'ici là, mettez un X sur votre calendrier et soyez des nôtres à Québec les 21 et 22 février prochain!

Congrès HolsteinQuébec 2024

Au cœur des familles agricoles

Un service gratuit d'écoute, d'aide, d'accompagnement et de répit.

LA référence provinciale en intervention psychosociale pour les familles agricoles.

Notre mission : Offrir des services psychosociaux de première ligne.

- Interventions adaptées aux réalités du milieu agricole : conflits familiaux, surcharge de travail, problèmes de transfert, communication difficile et plus encore
- Répit à la Maison Acfa

acfa

Acfareseaux.qc.ca | 450 768-6995

202560

LE PROGRÈS EST QUELQUE CHOSE QUE VOUS ÊTES TOUJOURS EN MESURE DE FAIRE

ÇA DÉBUTE ICI!

PURINA®

Prendre de l'avance est une bonne chose. Surtout dans un secteur où il n'est pas facile de savoir ce qui va se passer. Vous pouvez être confronté à des changements de quotas, à des conditions météorologiques difficiles ou à des obstacles à la production, mais vous voulez tirer le maximum de votre exploitation, quoi qu'il arrive. Purina peut vous aider. Nous analysons les données, créons des solutions nutritionnelles personnalisées, prévoyons les performances et optimisons votre rentabilité à long terme.

Découvrez comment vous pouvez faire progresser votre exploitation. Contactez dès aujourd'hui votre conseiller laitier Purina local.

PURINA®

PURINA®, CHOW® et le quadrillé sont des marques déposées sous licence de la Société des Produits Nestlé S.A

An English version of this article is available at ***www.holsteinquebec.com/english***

Par Alycia Chabot

Conseillère pour le territoire Est

Hâtée et Jendro : collaborer pour mieux performer

En 2017, Myriam Côté et Tommy Chénard deviennent propriétaires, en tant que relève non apparentée, de la Ferme Jendro située à Rimouski. Ils sautent sur l'opportunité d'acquérir cette entreprise qui se trouve à une dizaine de kilomètres de la ferme familiale des Chénard, la Ferme Hâtée, propriété de Jérôme, le frère de Tommy. Suite à cet achat est née une belle histoire de collaboration entre les deux fermes, autant dans les champs qu'en élevage.

Ferme Hâtée

PROPRIÉTAIRE : Jérôme Chénard (3e génération)

TROUPEAU : 240 têtes, dont 100 vaches en lactation

PRODUCTION : 10 672 kg de lait à 3,9 % de gras et 3,3 % de protéine

MCR : 230-252-250

QUOTA : 140 kg m.g./jour

CLASSIFICATION : 11 EX – 62 TB – 31 BP

CULTURE : 550 acres (ensilage de maïs, foin, céréales)

Ferme Jendro inc.

PROPRIÉTAIRES : Myriam Côté et Tommy Chénard

TROUPEAU : 220 têtes, dont 96 vaches en lactation

PRODUCTION : 10 600 kg de lait à 4,2 % de gras et 3,2 % de protéine

MCR : 240-265-249

QUOTA : 140 kg de m.g./jour

CLASSIFICATION : 4 EX M – 1 EX – 56 TB – 50 BP

CULTURE : 660 acres (ensilage de maïs, foin)

La collaboration dans les travaux aux champs

La majorité de la machinerie de semis et de récolte est en copropriété. Les deux fermes possèdent leurs tracteurs respectifs, mais ceux-ci sont utilisés pour les deux fermes. Le tracteur le mieux adapté à un travail spécifique est celui qui est utilisé. Les chantiers de récolte sont donc communs, ce qui veut dire que la main-d'œuvre et la machinerie se déplacent d'une ferme à l'autre.

La collaboration en élevage

Pour ce qui est de l'élevage, les deux fermes collaborent ensemble par des échanges et par des achats d'embryons ou de sujets qui proviennent des meilleures familles des deux troupeaux. Pour ce qui est des sujets qu'ils souhaitent préparer pour les expositions, la préparation de ceux-ci se fait à la Ferme Hâtée puisque l'environnement y est plus fonctionnel et pratique. Finalement, les deux entreprises font l'achat de plusieurs sujets en copropriété, ce qui leur a permis d'avoir accès à de grandes familles de vaches, à coûts raisonnables.

***Jendro Impression Madra*, EX-92 2E 2*, détient les titres de 1re 2 ans junior à Expo-printemps 2017 ainsi que 2e 2 ans junior à l'Exposition de Rimouski la même année.**

Jendro Impression Madra*, EX-92 2E 2

Madra marque la toute première collaboration entre les deux fermes en élevage. Encore génisse au moment de l'achat de la Ferme Jendro, elle a rapidement charmé Tommy et Myriam. Pour le reste de sa période d'élevage, ils ont décidé de la transférer chez Jérôme afin qu'elle bénéficie des meilleures conditions pour maximiser son potentiel. Après son premier vêlage, ils étaient convaincus qu'il y avait beaucoup de potentiel de travailler avec une vache comme elle! En 2017, ils ont décidé de la consigner dans la vente de l'Expo-printemps du Québec, et c'est Jérôme qui l'a achetée. *Madra* a permis à la Ferme Hâtée de développer un marché pour des embryons à l'international, soit en Corée. Également, la Ferme Jendro a acheté des embryons d'elle, consignés lors d'une vente du club Holstein. À l'heure actuelle, nous retrouvons des descendantes prometteuses de *Madra* dans les deux élevages.

Pourquoi une collaboration comme celle-ci fonctionne bien?

- Malgré la proximité, les deux entreprises ont des types de sols différents, ainsi qu'un climat qui diffère légèrement. Les prairies chez Hâtée sont toujours prêtes une semaine avant chez Jendro. À l'automne, les gelées sont plus tardives chez Jendro, donc les chantiers commencent toujours chez Hâtée. Il n'y a donc pas de malentendus par rapport à la ferme qui récolte en premier;
- Les superficies et le cheptel sont pratiquement de la même taille;
- Tout le monde met l'épaule à la roue dans le temps des gros chantiers. L'objectif est le même : faire des fourrages de qualité dans les meilleurs délais possible;
- Les actionnaires sont capables de mettre de l'eau dans leur vin, mais ils vident aussi leur verre à mesure. Ils n'accumulent pas de rancune et ils avancent dans la même direction.

Comment est-ce profitable pour les deux entreprises?

- Division des coûts de machinerie et possibilité d'avoir des équipements qui améliorent l'efficacité des chantiers;
- Main-d'œuvre qualifiée dans les chantiers de récolte et dans l'étable;
- Exploitation des forces de chacun des actionnaires et de chacune des entreprises;
- Franc partage d'idées et de points de vue différents;
- Escompte de volume et grand réseau de fournisseurs qui permet de faire des soumissions et des comparatifs;
- Avoir quelqu'un sur qui compter en cas d'imprévus ou d'urgence;
- S'échanger des services pour le succès de tous.

Prendre de l'expansion d'une tout autre façon!

Ils économisent les coûts, mais le travail double lui aussi. « Au bout d'un an ou deux, on s'est aperçu que la machinerie qu'on avait, elle faisait l'affaire pour les deux fermes, mais elle n'était pas assez performante. Elle s'use plus vite parce qu'on double le travail. Ce n'est pas une raison de ne pas collaborer, mais je pense qu'on n'était pas assez conscients de ça en partant! » explique Jérôme. Au début de leur collaboration, ils avaient des parcs de machineries qui se complétaient et au fil du temps, ils ont épuré dans le but de toujours améliorer l'efficacité des chantiers.

Après quelques années, ils peuvent remarquer les effets positifs sur leurs entreprises. Ce qu'il qualifie de meilleur aspect dans leur façon de faire est de « toujours avoir une ressource quand tu as un imprévu que tu ne contrôles pas, quand tu as juste besoin d'aide, mais surtout dans des situations où tu as besoin de te *challenger* en tant que gestionnaire, d'avoir un point de vue extérieur, ça nous pousse à être meilleur! » C'est pour ça que le trio se complète bien! « On ne voit jamais les situations de la même manière, autant les problèmes que les bonnes affaires. Quand on pense à un investissement, un achat ou une façon de faire, on ne se gêne pas de dire notre manière de penser, après ça, chacun fait ce qu'il veut sur son entreprise, mais au moins on n'a pas de regret de ne pas l'avoir dit », affirme Jérôme.

« S'il y a bien une philosophie qui a traversé les générations, c'est de travailler pour ce qu'on a. »
- Jérôme Chénard

Cependant, le principe du donnant donnant est toujours de mise dans une collaboration comme celle-ci. Nombreuses sont les histoires où il y a toujours quelqu'un qui donne plus que l'autre et où ça finit mal. Les Chénard-Côté sont capables d'éviter ce problème, car c'est dans leurs valeurs familiales. Ces gens ne comptent pas leur temps et ils savent travailler pour obtenir ce qu'ils veulent. Ils le font tout simplement par passion. C'est d'ailleurs ce qui fait la fierté de leurs parents!

Il ne va pas sans dire que cette belle collaboration leur a permis de prendre de l'expansion qu'il n'aurait pas pu prendre sans cela. Aujourd'hui, ils comptent 200 vaches à la traite sur deux entreprises distinctes. Ils cultivent des chantiers de fourrages qui permettent de produire 280 kg de quota. Au fil du temps, les trois gestionnaires passionnés de l'agriculture ont tiré avantage de leurs forces complémentaires pour garder le cap sur leurs objectifs communs : assurer la pérennité de leurs entreprises distinctes, continuer d'évoluer à travers le temps et son contexte, mais surtout, garder la famille soudée! À travers la besogne, la famille et l'agriculture sont toujours au cœur de leurs priorités. ■

***Hâtée Crushtime Mojito*, TB-87 2 ans, une fille de *Madra* est accompagnée à gauche par Jeanne et Raymond Chénard, Myriam Côté, Ginette Brisson, Laura et Tommy Chénard. À sa droite, on retrouve Mélanie Dubé et Jérôme Chénard avec leurs quatre filles : Clara, Éloïse, Béatrice et Anaïs, ainsi que leur employé de confiance, Jonathan Lavoie entouré de Laurence, Camille Proulx et Juliette.**

HEALTHYLIFE
TRANSITION OPTIMALE, PRODUCTION À VIE

Pour une transition optimale vers la lactation grâce à une approche basée sur la science

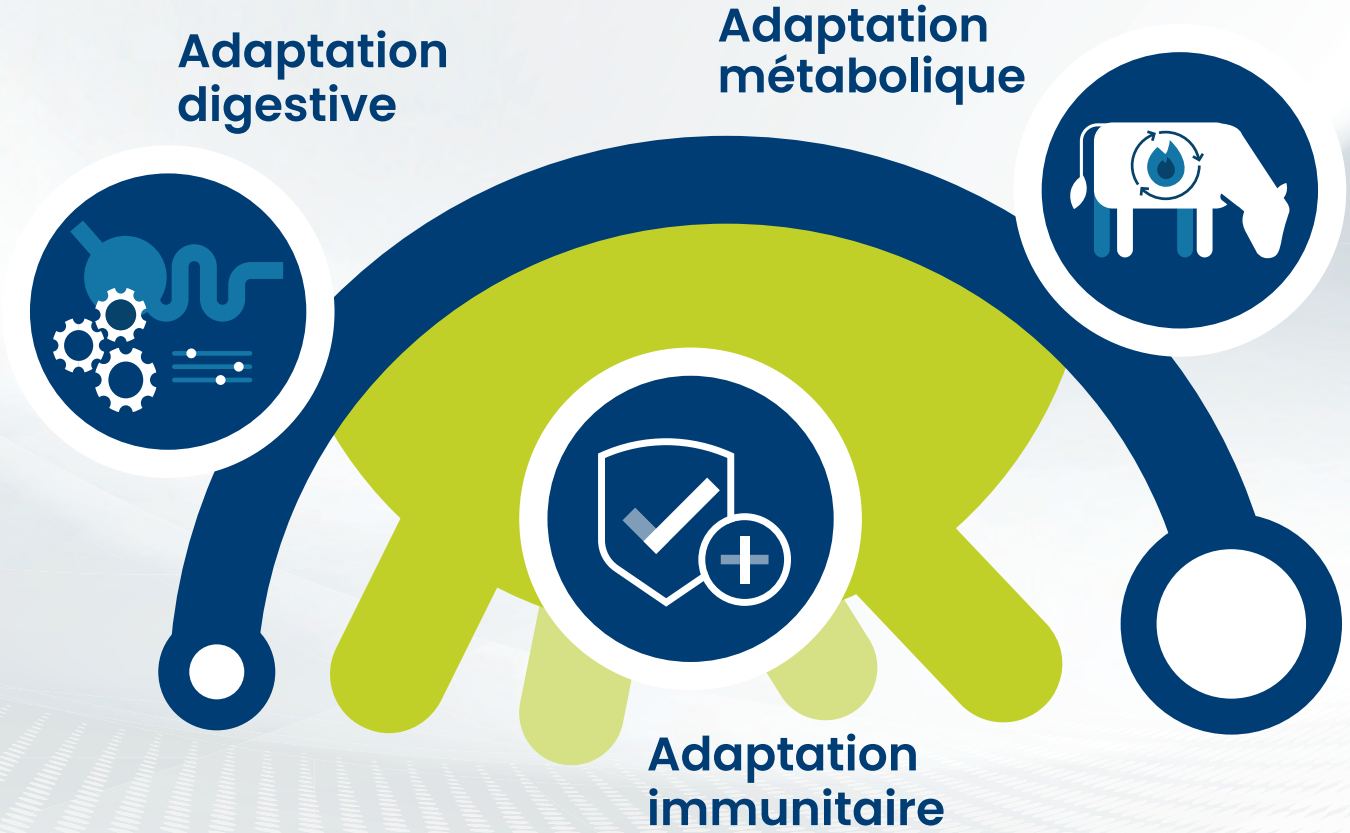

trouwnutrition.ca

trouw nutrition
une entreprise de Nutreco

799HO00086

Hamming

SALUTE

A2/A2

Un nouveau taureau excitant provenant d'une toute nouvelle famille!

AVENGER X HAMMING CHIEF SHADE TB-89-3ANS (MAX) X EX-93-2E DOORMAN X TB-3* UNO X EX-92-5* X TB-87-8* X TB-89-3ANS-14*

+3440 IPV MPG
+846 kg Lait
+0.33%G
+15 Conformation
+11 Système mammaire
+10 Puissance laitière
+11 Croupe
+104 Résistance à la mammite

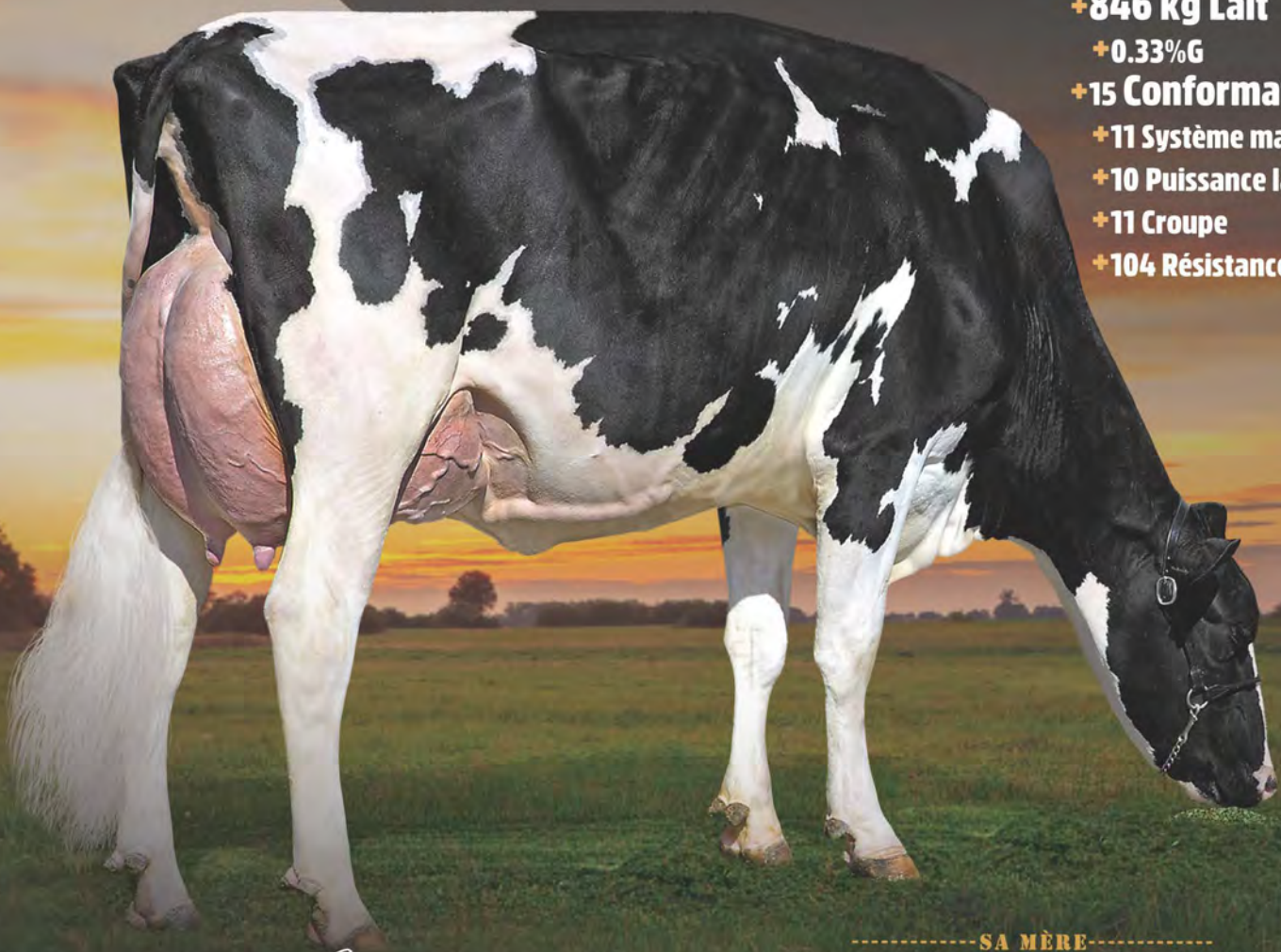

SA MÈRE

HAMMING CHIEF SHADE-TB-89-3ANS (MAX)

© VICKI FLETCHER

Blondin SIRES

L'Art de l'Élevage!

info@blondinsires.com | www.blondinsires.com | www.facebook.com/BlondinSires

LA PLUME HOLSTEIN

Par France Lemieux

Conseillère en publicité

Décès :
C'est avec tristesse que nous avons appris le décès de Madame **Fleurette Lavoie Prud'homme** le 10 mai dernier à l'âge de 84 ans. Demeurant à Thurso, cette dame laisse dans le deuil son époux Richard Prud'homme, pour qui Fleurette fût une femme exceptionnelle et l'amour de sa vie. Parmi ses quatre enfants, on compte Manon Prud'homme conjointe du regretté Charles Ménard de la Ferme Rubis, récemment décorés d'un troisième titre Maître-éleveur. Parmi les petits-enfants de Fleurette, nous connaissons davantage, Judith Ménard, vétérinaire dans les Bois-Francs ainsi qu'Andrée Ménard, directrice régionale au Ciaq.

Le 5 juin dernier, madame **Diane Laflamme (née Pelletier)** est décédée paisiblement à l'âge de 71 ans. Résidente de Saint-Jean-sur-le Richelieu, elle laisse dans le deuil son fils Yannick, conjoint de Mélanie Parenteau qui exploite toujours le préfixe Repa par l'élevage de génisses. Elle laisse aussi dans la tristesse, Julyann, Lucas et Shad, les trois enfants de Mélanie et Yannick qui demeurent à Saint-Jean-Baptiste.

C'est avec regret que nous avons appris le 7 juin dernier, le départ de madame **Madeleine Gagnon**, à l'âge de 89 ans. Elle était l'épouse du défunt Ferdinand Ouellet, auparavant sous-ministre de l'agriculture. Elle laisse entre-autres dans le deuil, sa fille Claire Ouellet, conjointe de Germain Lehoux, tous deux copropriétaires du troupeau Lehoux Holstein de Saint-Elzéar. Aussi parmi ses enfants, on compte Gilles Ouellet, médecin vétérinaire de Saint-Jean-Port-Joli, ainsi que deux autres filles, Jocelyne et Marie-Claude. Elle était par conséquent la douce mamie de Pier-Olivier Lehoux, œuvrant avec l'équipe Ciaq et Marie-Ève Lehoux aussi sur la ferme Lehoux Holstein avec son conjoint Dany Chabot.

Le 10 juin dernier est décédée madame **Henrica Johanna "Riek" Van Dyk** à l'âge de 92 ans. Elle demeurait à West Caledonia en Nouvelle-Écosse. Elle était la grand-mère de Connie McLellan, juge aspirante Holstein et également conjointe de Samuel Drolet, de la Ferme Drolet et fils. C'était aussi la mamie de Luke McLellan, le frère de Connie, juge officiel et éleveur du troupeau Maître-éleveur Lellavan en Nouvelle-Écosse.

Nos plus sincères condoléances aux familles éprouvées.

Vous avez des nouvelles de notre communauté Holstein à partager à nos membres?

Écrivez les détails précis à :
francelemieux18@gmail.com

RÉFLEXION DU « PSYCOACH »

Entrepreneurs(res), dormez-vous ?

Le sommeil est un facteur clé pour votre performance, votre créativité et votre santé. Un sommeil adéquat, entre 7 et 9 heures, vous permet :

- **D'optimiser vos fonctions exécutives : soit votre capacité à planifier, organiser, décider et résoudre des problèmes;**
- **D'améliorer votre mémoire, votre apprentissage et votre concentration;**
- **De stimuler votre créativité, votre innovation et votre adaptabilité;**
- **De réguler votre stress, vos émotions et vos relations;**
- **De booster votre libido et préserver votre capital jeunesse;**
- **De prévenir les maladies cardiovasculaires, le diabète et la dépression.**

Comment améliorer son sommeil :

- **Déconnectez-vous des écrans au moins une heure avant de vous coucher;**
- **Créez un environnement calme, sombre et confortable;**
- **Évitez les excitants comme le café, le thé ou l'alcool;**
- **Pratiquez une activité physique régulière mais pas trop près du coucher.**

Investir dans son sommeil, c'est payant!

Par : Pierrette Desrosiers, M. PS.
Psychologue du travail, conférencière, coach
www.pierrettedesrosiers.com

Vous pouvez faire parvenir vos commentaires à :
pierrette@pierrettedesrosiers.com
ou à **larevue@holsteinquebec.com**

VENTE

DURHAM Celebration SALE

25 JUILLET 2023 | 10H30

À LA FERME BEAUDOIN

288, RANG 10, DURHAM-SUD QC J0H 2C0

DISPERSION DE L'EXCELLENT TROUPEAU DURHAM OFFRANT PLUS DE 100 SUJETS PROVENANT DE BONNES FAMILLES ALLIANT CONFORMATION ET HAUTES PRODUCTIONS.

PRODUCTION DU TROUPEAU : 10 557 KG 4,09%G 3,25%P (246-270-258) | MOYENNE AU BASSIN 36 LITRES

PREMIUM DEMPSEY *Valkyrie*
TB-86 2 ANS (SM:87)
4 ans fraîche en vente

COMESTAR CRUSHTIME *Korail*
TB-89 2 ANS (SM:90)
4 ans 3e veau fraîche en vente

DURHAM ARTIST *Anastasia*
TB-89 (SM:91)
1re classe 2e lact. et Grande Championne de réserve
Coupe des éleveurs Club Centre du Québec 2023
3 ans Senior avec superbe pis en vente

JACOBS DOORMAN *Victoire*
EX-92 3*
All-Canadian et All-American 3 ans Sr 2019
Sa fille TB 2 ans x Unix en vente

JACOBS GOLDWYN *Lisamaree*
EX-94 2E 4*
All-Canadian et Tout-Québec 2017
Ses 3 filles, 1 an automne x Chrustime en vente

JACOBS UNIX *Brandina*
EX-95
2e 3 ans Jr WDE, Madison 2021
Sa sœur, génisse automne x Mirand en vente

ELEGANCE JOEL *Fashion*
TB-88
Rés. Tout-Québec 2 ans Sr 2019
Ses filles x Video, 2 ans été en vente

JACOBS UNIX *Timber*
TB-89 (SM:90)
Mère : Pierstein Cicero Time Out EX-95 2*
Sa fille 1 an été x Ashby en vente

BOULET JACOBY *Cortina*
EX-93 (SM:94)
4e 4 ans Royal 2022
Filles et embryons en vente

GÉRANTS :

VINCENT LALLIER-BEAUDOIN 819 357-6678

KEVIN GAGNON 819 444-8795

Boulet
Encans Boulet inc.
Pierre Boulet | 418 234-3407

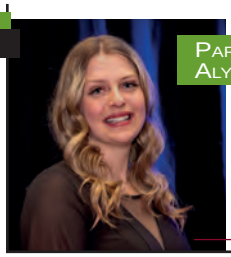

Par Alycia Chabot

Conseillère pour le territoire Est

Savoir se poser les bonnes questions

S'il y a bien un élément à retenir lorsqu'on ajoute un outil comme le transfert embryonnaire à notre stratégie génétique, c'est qu'étant donné la rapidité de multiplication de la progéniture, les décisions prises aujourd'hui auront un impact direct sur les générations futures. Considérant que la politique de paiement du lait changera le 1er août 2023, les décisions génétiques actuelles auront une influence sur la capacité d'adaptation face à cette nouveauté. Maintenant plus que jamais, quand vient le temps de sélectionner une donneuse d'embryons, plusieurs questions nécessitent d'être bien réfléchies.

1. Quels sont les objectifs d'élevage de l'entreprise?

Bien entendu, avant même de parler de stratégie génétique, les objectifs d'élevage doivent avoir été établis. Ces derniers doivent être clairs et précis. Pour bien déterminer les objectifs, on doit connaître les faiblesses du troupeau et déterminer la meilleure façon de les éliminer à travers la prochaine génération à naître. Pour que ces objectifs soient pertinents, il faut se garder informé des tendances et changements de l'industrie. Ceci permettra à l'entreprise de bien évoluer dans le temps.

2. Quelles sont les vaches qui sont appréciées dans le troupeau et pourquoi le sont-elles?

Dans n'importe quel élevage, il y a des vaches qui retiennent l'attention chaque jour. Est-ce que c'est grâce à leurs performances? Est-ce que c'est par leur généalogie? Ou seulement parce qu'elles sont les préférées? Une donneuse doit être celle qui cadre exactement dans les objectifs et la philosophie d'élevage de l'entreprise lorsqu'on regarde ses performances, sa généalogie et ses indices génétiques. Une validation avec un test génomique peut être faite pour donner de la fiabilité aux valeurs des indices génétiques en conformation, production et fonctionnels de l'animal. La meilleure façon de savoir si votre donneuse transmet bien ses forces est d'analyser sa progéniture. Dans plusieurs cas, ce sera un sujet qui aura engendré les meilleures filles du troupeau. Par exemple, considérant que les critères de production sont très héritables et que la donneuse potentielle possède de fortes composantes, il est intéressant d'analyser la performance de ses filles pour savoir si la tendance se maintient. Cela voudrait donc dire que la mère sait transmettre ses forces.

3. Comment établir une stratégie de transfert embryonnaire avec les génisses?

Le choix d'une génisse en tant que donneuse doit se faire tout comme les vaches : selon les objectifs et la philosophie d'élevage. Pour ce qui est de l'âge minimal, cela varie en fonction de la technique choisie (voir la rubrique Commercialisation en page 60). En stratégie conventionnelle, il faut attendre que l'animal ait atteint sa maturité sexuelle, ce qui amène parfois à laisser passer une à deux chaleurs. Cette attente volontaire permet l'atteinte de la maturité sexuelle, mais aussi, un bon développement de l'animal.

« Avec les paramètres actuels (avant le 1er août 2023), la production par vache pouvait sembler un peu plus avantageuse au niveau économique, que l'augmentation du taux de gras. Maintenant, c'est changé. C'est l'augmentation du taux de gras qui est nettement plus avantageuse que l'augmentation de la production. Ce n'est pas pour dire que l'augmentation de la production n'est pas avantageuse, c'est juste qu'elle n'est plus la plus avantageuse des solutions, ce qui nous amène à dire qu'il faudrait travailler sur le taux de gras en priorité. »

Source : Webinaire : Mise à jour de la politique de paiement du lait aux producteurs, upa.qc.ca

4. Est-ce qu'il existe un marché potentiel pour la vente des embryons?

Bien entendu, il y a toujours un coût relié à la production d'embryons. S'il est possible d'en vendre pour maximiser l'investissement, ça devient vraiment intéressant! Il faut donc choisir une donneuse attirante pour des acheteurs potentiels ainsi qu'un taureau populaire. S'il y a déjà de l'intérêt pour l'achat de filles dans cette famille, il pourrait bien y en avoir un pour des embryons également!

Le choix d'une donneuse d'embryons doit être mûrement réfléchi et analysé avant d'investir dans ce genre de technologie. Le Service-conseil Holstein Québec peut aider les éleveurs avec ce type de décision.

5. Est-ce que la donneuse a le potentiel de donner plusieurs embryons ?
Si on hésite entre quelques donneuses, certains éleveurs se plaisent à regarder dans les générations antérieures des animaux. Est-ce qu'il y a un historique de transfert embryonnaire qui a déjà été favorable pour l'une ou l'autre des donneuses? Si oui, il y a des chances que celle-ci ait également de bonnes performances lors de la récolte. D'ailleurs, à ce moment, le vétérinaire sera en mesure d'évaluer ce qu'on appelle le potentiel folliculaire (voir la rubrique Commercialisation en page 60). Il sera alors possible de décider si on poursuit le transfert embryonnaire ou, dans le cas d'une faible réponse, on laisse tomber.

Choisir pour le futur
En conclusion, le choix d'une donneuse d'embryons peut varier d'une entreprise à une autre. Cette sélection dépend entièrement des objectifs et de la philosophie d'élevage. Par conséquent, garder l'œil ouvert sur les changements et les tendances de l'industrie laitière demeure une priorité, car les embryons qui sont produits et implantés aujourd'hui constitueront les futures générations. Il ne faut pas oublier que le premier objectif d'une entreprise restera toujours d'arriver à payer ses factures! ■

Technologie Intelligente génère des veaux forts

Logiciel CalfExpert
Réglage personnalisé
Une tétine toujours propre
Écran de la StationHygiène
Sevrage individuel
Alimentation intelligente au lait entier
QuadroFlex
Gain de poids quotidien > 1000g

E3V
Contactez-nous au (819) 690-3911
www.e3vinc.com
Holm & Laue

Service-conseil
HolsteinQuébec

Une équipe pour *vous servir*

- Conseils en génétique
- Analyse des forces et faiblesses du troupeau
- Analyse des familles dominantes
- Sélection des sujets à élever
- Explication des points de Maître-éleveur

Rabais de 40% pour la relève
Informez-vous !

- Enregistrement bimensuel des veaux (3 $/veau)
- Rattrapage des enregistrements en retard *
- Aide pour l'adhésion nouveau membre *

*Service gratuit

Contactez-nous!

Valérie Giard, agr.
Conseillère pour le territoire Sud
450 778-9636 • Poste : 235
giard@holsteinquebec.com

Roxanne Montplaisir, agr.
Conseillère pour le territoire Centre
450 778-9636 • Poste : 236
montplaisir@holsteinquebec.com

Ketsia Croteau
Conseillère pour le territoire Ouest
450 778-9636 • Poste : 233
croteau@holsteinquebec.com

Alycia Chabot
Conseillère pour le territoire Est
450 778-9636 • Poste : 239
chabot@holsteinquebec.com

Par Geneviève Drolet, agr.
Rédactrice en chef

Bien-être animal : tout ce dont il faut savoir

Comme il a été annoncé en avril dernier, le nouveau Code de pratiques pour le soin et la manipulation des bovins laitiers sera effectif à partir du 1er avril 2024, sauf pour certaines exigences pour lesquelles plus de temps sera alloué pour se conformer. Malgré que plusieurs exigences ne changent pas du Code en vigueur actuellement par rapport à celui mis à jour l'an prochain, quelques autres points devront être pris en considération par les producteurs laitiers canadiens.

Bien que plusieurs entreprises laitières soient déjà conformes à toutes les exigences du prochain Code, pour certaines, cela nécessitera une adaptation des pratiques quotidiennes voir même, des modifications majeures et des investissements dans les bâtiments. Dans le but d'aider les producteurs, plusieurs intervenants ont été rencontrés par les Producteurs de lait du Québec pour les informer des exigences à venir et leur demander d'accompagner les producteurs dans cette transition. Actuellement, plusieurs ressources gravitant autour de la production laitière sont donc disponibles pour quiconque veut modifier ses façons de faire en lien avec la nouvelle réglementation.

De plus, il est aussi possible de trouver, dans son entourage, des producteurs qui ont déjà adopté certaines des pratiques exigées dans le prochain Code. *La Revue* a rencontré un producteur et une productrice laitière qui ont bien voulu partager leurs expériences concernant quelques-unes des exigences demandées par ces nouvelles normes.

Terminologie
Le code met en lumière des exigences, c'est-à-dire une attente imposée par l'industrie de ce qui est acceptable comme pratique. Toute personne qui s'occupe d'animaux d'élevage a l'obligation de s'y conformer. On retrouve également dans le Code, des pratiques recommandées. Celles-ci sont mentionnées dans le but de compléter les exigences puisqu'elles améliorent le bien-être animal, mais elles ne sont pas indispensables.[1]

Liberté de mouvement

Exigence 2.2.3 : À compter du 1er avril 2027, les vaches ne devront plus être attachées continuellement durant tout leur cycle de production (d'un vêlage à l'autre) — elles devront avoir des possibilités suffisamment fréquentes de se mouvoir librement pour favoriser leur bien-être.[1]

Dans le nouveau Code de pratiques, on mentionne que la stabulation libre ne présente pas d'avantage au niveau des boiteries et des blessures, par rapport à la stabulation entravée. Par contre, un animal qui a plus d'espace pour bouger voit sa santé améliorée, possède un meilleur comportement et obtient une productivité et un bien-être accrus. À l'inverse, en stabulation entravée, on dénote moins de compétition ainsi qu'une meilleure observation de chaque animal et par conséquent, une réaction plus rapide à certaines problématiques. Au terme des recherches disponibles pour le moment, on comprend qu'il y a des avantages et des inconvénients aux deux types de stabulation, mais qu'il y a tout de même des bénéfices à faire bouger l'animal.[1]

Les prochaines recherches sur le sujet serviront à établir les fréquences et les durées idéales de liberté de mouvement pour les bovins, mais en attendant, aucune période spécifique n'est mentionnée par le Code. Par contre, les producteurs laitiers qui ont des projets de constructions neuves devront faire respecter la liberté de mouvement tous les jours, sans attaches. Les projets d'agrandissement ne sont pas inclus dans cette exigence.[2]

Vêlage

Exigences 2.3.1 : Les aires de vêlage, qu'elles servent au vêlage individuel ou en groupe, doivent fournir à la vache et au veau un endroit propre, sécuritaire et séparé du troupeau en lactation, et suffisamment grand pour que la vache puisse être aidée.

À compter du 1er avril 2029 ou pour les étables nouvellement construites à partir d'avril 2024, les bovins de toutes les fermes devront vêler dans des enclos de vêlage, des cours ou des pâturages qui leur permettent de se retourner.[1]

À La Ferme Pittet inc. de Saint-Tite, les propriétaires, Claire Désaulniers, Jérémie et Alphonse Pittet, regroupent les vaches dans un grand parc où elles s'y retrouvent pour leur préparation au vêlage, trois semaines avant leur date prévue. Elles y restent jusqu'au moment de leur vêlage. De cette manière, tout stress lié à l'isolement est éliminé. Les parcs offrent assez d'espace pour que l'animal s'isole lui-même dans un coin, à l'écart des autres, minimisant ainsi les risques d'écrasement du veau. M. Alphonse Pittet explique: « Nous avons tout près de 350 vêlages par année et depuis que les vaches sont dans cet environnment, nous comptons environ 25 interventions annuellement auprès des vaches pour les vêlages. Nous laissons la nature faire les choses. Dès que l'animal a vêlé, on va chercher le veau, puis on ouvre une barrière pour amener la vache dans un parc regroupant uniquement les vaches fraîches de moins de quatre jours.» Il ajoute par contre que le personnel expérimenté doit bien observer les signes d'agressivité de l'animal que pourrait avoir celle qui vient de vêler, mais que dans un troupeau calme, cela se passe plutôt bien. La compétition lors de l'entrée dans le groupe des fraîches est au minimum puisque seulement une barrière les sépare et elles étaient déjà ensemble pendant leur période de préparation au vêlage.

Il voit beaucoup d'avantages à ce système. D'abord, le peu d'interventions nécessaires implique moins de personnel et moins de stress sur cette main-d'œuvre. L'animal est à l'aise de vêler puisqu'elle connait bien son environnement et donc, on observe moins de complications. En évitant ainsi les complications, le sujet traverse mieux cette période critique et se rétablit plus facilement.

Densité d'élevage

Exigences 2.6 : La densité d'élevage ne doit pas dépasser 1,2 vache par logette dans les systèmes en stabulation libre.

À compter du 1er avril 2027, la densité d'élevage ne devra normalement pas dépasser 1,1 vache par logette.

À compter du 1er avril 2031, la densité d'élevage ne devra normalement pas dépasser 1 vache par logette.

Dans les enclos, les aires de repos doivent offrir au moins 9,3 m² (100 pi²) d'espace par vache Holstein.[1]

Plusieurs recherches font état des conséquences du surpeuplement au niveau des logettes. La réduction du temps de repos, surtout chez les vaches dominées, est un des principaux effets de l'augmentation de la densité d'élevage et va donc à l'encontre des indicateurs de bien-être animal.

À La Ferme Pittet inc., les installations rénovées en 2016 respectaient la densité d'élevage d'une vache par logette. Étant acheteur de quota depuis, le troupeau se situe maintenant tout près de 1,1 vache par logette. Après avoir analysé la productivité et les points techniques du troupeau, les propriétaires ont fait l'analyse suivante : la productivité du troupeau est légèrement mieux depuis 2016, mais elle ne suit pas l'augmentation de l'amélioration génétique obtenue par le troupeau ces dernières années. Alors que la qualité de l'alimentation du troupeau se maintient, M. Pittet conclut que cette perte de potentiel est due au surpeuplement dans son étable. Ils projettent donc d'allonger leur bâtiment pour pallier à cette problématique de densité d'élevage, mais également de densité au niveau de l'aire d'alimentation, qui est tout aussi importante à ses yeux.

Manipulation ou déplacement des bovins à terre

Exigences 4.1.1 : Les appareils conçus pour soulever, déplacer et supporter les animaux à terre doivent être utilisés conformément aux directives du fabricant. Le serre-hanche ne doit être utilisé que pour soulever brièvement un animal afin de l'aider à se tenir debout seul — il ne doit jamais servir à déplacer un bovin à terre.

Il ne faut pas déplacer un animal à terre en le suspendant par une chaîne, en le traînant ou en le soulevant sans supporter adéquatement le poids de son corps. Le personnel ne doit pas continuer d'encourager un animal à terre à se relever si l'animal a montré qu'il ne peut pas se lever ni bouger.

Si un aiguillon électrique est utilisé, il doit l'être en consultation avec un médecin vétérinaire et n'être appliqué que sur le flanc arrière et le haut de la patte arrière (deux fois maximum) si c'est absolument nécessaire pour déterminer si l'animal peut se lever ou si l'euthanasie doit être envisagée.[1]

Chez La Ferme Pittet inc. , des parcs à vêlage propres, offrant suffisamment d'espace, augmentent le niveau de confort et diminuent le stress des vaches se préparant à vêler.

À la Ferme Bergitte, les veaux sont regroupés en paire ou en trio dès trois semaines d'âge. Leurs parcs à veaux modulables facilitent l'aménagement des groupes.

Veaux : Groupage, huches, colostrum et sevrage

Exigences 2.2.1 :
Pour tous les systèmes de logement des veaux :

Le logement des veaux doit leur permettre de se lever et de se coucher avec aisance, de se retourner complètement, de se tenir debout (sans toucher le haut de l'enceinte), d'adopter des postures de repos en décubitus sternal et latéral, de faire leur toilette et d'être en contact visuel avec d'autres bovins.

Pour les veaux en groupes, les surfaces recouvertes de litière doivent être suffisamment grandes pour permettre à tous les veaux de se reposer confortablement en même temps.

Là où la pratique d'attacher les veaux est permise, l'attache doit avoir un collier.

Pour le logement des veaux à l'intérieur :
Les veaux ne doivent pas être attachés comme pratique normale de logement à l'intérieur.

Les producteurs qui élèvent des veaux individuellement doivent élaborer un plan pour passer à une méthode de logement en paire ou en groupe, en consultation avec un médecin vétérinaire ou un autre conseiller qualifié.

À compter du 1er avril 2031, les veaux en bonne santé, robustes et compatibles devront être logés en paire ou en groupes avant l'âge de quatre semaines.[1]

Selon les études, le groupage de deux à huit veaux dès qu'ils sont assez en forme pour le faire apporte plusieurs avantages. Parmi les avantages, une augmentation du temps pour s'alimenter, diminution des craintes, meilleure gestion de la nouveauté et une réduction du stress entraîneraient un renforcement du système immunitaire et une meilleure croissance. C'est ce qu'a observé Marie-Christine Leclerc de la Ferme Bergitte à Saint-Georges. « Avant, nos veaux étaient alimentés via une louve, en groupe de six à huit veaux. Depuis neuf mois, nous avons aménagé des parcs modulables individuels. On peut enlever jusqu'à deux séparations pour grouper trois veaux ensemble lorsqu'ils atteignent trois semaines d'âge. » Pour obtenir des conditions gagnantes avec le groupage des veaux, il faut absolument être attentif à l'état de santé et la compatibilité de chaque veau avant de l'intégrer à un groupe. « On s'assure qu'ils aient de la moulée et du foin à volonté. De cette manière, en étant toujours occupés, ils pensent moins à téter les autres veaux. On remarque qu'ils deviennent plus débrouillards et la compétition s'estompe rapidement. Les mêmes groupes sont gardés intacts après le sevrage, ce qui diminue le stress au sevrage. » Chez la Ferme Bergitte, le principe du tout plein-tout vide s'applique avec les veaux, de même qu'avec les génisses, taures et vaches taries. Les mêmes animaux changent de parcs en même temps, diminuant la compétition à chaque déménagement. « Ainsi, dans le cas des veaux, ils continuent à prendre du poids rapidement suite au sevrage et on remarque qu'ils sont beaucoup moins malades, » ajoute Marie-Christine.

Quand on demande à cette dernière le principal inconvénient à cette méthode, elle répond en riant: « On doit être là pour les faire boire! Par contre, de cette manière, on a l'occasion de les observer plus souvent, contrairement à avant. De plus, ils sont placés à l'entrée de l'étable alors on passe souvent devant eux. »

Le Code mentionne toutefois que des veaux en mauvais état devraient être logés individuellement pour leur laisser la chance de retrouver une bonne santé. De plus, les veaux doivent être d'âge, de taille et de combativité similaires pour favoriser un bon groupage. Si le nombre ne le permet pas, le groupage peut être retardé.[1]

Huches et autres types de logement à l'extérieur :
Les veaux logés à l'extérieur, y compris dans des huches, doivent pouvoir entrer en contact physique avec un autre veau, sauf s'ils doivent être séparés pour des raisons de santé ou protégés des intempéries.

Les veaux ne peuvent être attachés que s'ils sont logés dans des huches donnant accès à un espace à l'extérieur de la huche.[1]

Exigences 3.3 : Les veaux doivent recevoir une alimentation qui favorise leur satiété et maintient leur santé, leur croissance et leur vigueur.

Les veaux nouveau-nés doivent recevoir un apport quotidien total d'au moins 15 % de leur poids de naissance (6 L pour les veaux Holstein); entre l'âge de 7 et de 28 jours, ils doivent recevoir un apport quotidien total d'au moins 20 % de leur poids de naissance (8 L pour les veaux Holstein) en lait/lait de remplacement.

La quantité de lait/lait de remplacement offerte aux veaux doit être accrue lorsqu'il y a un risque de stress dû au froid.

Les veaux doivent être sevrés progressivement sur une période d'au moins 5 jours, et il faut attendre qu'ils aient au moins 8 semaines avant de terminer le sevrage.[1]

Ébourgeonnage et écornage

Exigences 4.2.2 : Le retrait des bourgeons doit être effectué avant l'âge de 2 mois. Seules des circonstances exceptionnelles peuvent justifier l'écornage d'un bovin passé l'âge de 2 mois.

Lors du retrait des bourgeons ou des cornes, une anesthésie locale et une analgésie systémique doivent être utilisées.

Les bandes élastiques ne sont pas une méthode d'écornage acceptable.

S'il faut enlever des cornes plus longues, le saignement doit être contrôlé.[1]

Euthanasie

Exigences 7.3 : Les bovins euthanasiés par balle ou avec des médicaments approuvés pour l'euthanasie doivent être évalués immédiatement après l'intervention pour confirmer qu'ils sont inconscients. Si un animal ne devient pas immédiatement inconscient, l'intervention doit être répétée immédiatement.

Les bovins euthanasiés à l'aide d'un pistolet percuteur à tige pénétrante doivent être évalués immédiatement après l'intervention pour confirmer qu'ils sont inconscients, et avant l'application d'une mesure complémentaire pour causer la mort. Si un animal ne devient pas immédiatement inconscient, l'intervention doit être répétée immédiatement.

Avant de déplacer ou de laisser l'animal, sa mort doit être confirmée.[1]

Même si les éleveurs voudraient tous passer à côté de cette étape, l'euthanasie d'un animal est inévitable à un moment ou un autre. Que ce soit pour abréger les souffrances d'un animal ou s'il n'existe aucune possibilité d'amélioration de son état de santé, les bovins doivent être euthanasiés sans tarder, par du personnel formé et compétent pour le faire. (Code : exigence 7,1) Dans le cas de vaches à terre, Dr Brandon Treichler, conférencier au Colloque sur la santé des troupeaux laitiers 2022 mentionne que les chances de guérison d'une vache diminuent de trois fois après 24 heures sans s'être relevée. Il invite donc les éleveurs à prendre des décisions rapides et cohérentes face à ces situations, malgré le lien d'attachement avec l'animal. Lors de cette formation, il a d'ailleurs présenté aux participants un arbre décisionnel pour l'euthanasie. En suivant ce schéma, il est donc possible de porter un regard plus rationnel pour la prise de cette difficile décision.

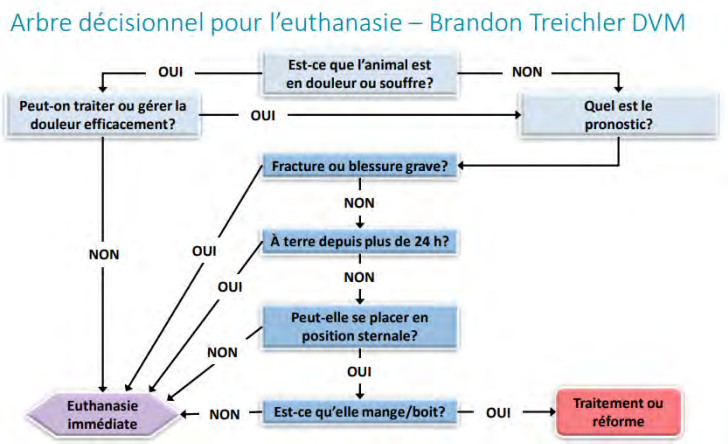

Schéma présenté par Dr Brandon Treichler lors du dernier Colloque sur la santé des troupeaux laitiers.

À la Ferme Bergitte, Mme Leclerc indique que la décision est prise d'un commun accord entre les propriétaires lorsqu'il y a peu de chance qu'une vache retrouve sa forme. Dernièrement, ils ont fait l'achat d'un pistolet-percuteur après avoir reçu des explications de leur vétérinaire sur l'utilisation de cet instrument et ils suivent également les indications d'une feuille de référence. Par contre, Marie-Christine ajoute que si le vétérinaire est sur place pour confirmer le diagnostic de l'animal, c'est lui qui procédera à l'euthanasie. Ils réservent l'utilisation du pistolet-percuteur dans le cas où ils ne peuvent attendre l'intervention du vétérinaire pour procéder à l'euthanasie, par exemple, la fin de semaine.

Une méthode d'euthanasie réussie doit entraîner une perte de conscience rapide et ensuite, une mort, sans que l'animal reprenne conscience, pour éviter la peur, la douleur et la détresse de celui-ci.

Santé des pieds et membres et parage des onglons

Exigences 5.7 : Le personnel doit observer régulièrement les bovins pour détecter les signes de boiterie ou les blessures aux membres, afin de les diagnostiquer et de les traiter rapidement.

Pour réduire au minimum les boiteries et les blessures aux membres, les producteurs doivent établir des seuils de prévalence pour la boiterie et les blessures aux membres et prendre des mesures correctives lorsque ces seuils sont dépassés.

Les lésions infectieuses aux pieds doivent être traitées pour contrôler l'infection.

Le parage thérapeutique des onglons doit inclure des stratégies pour soulager la douleur et la pression sur la zone blessée et favoriser la guérison.[1]

Il va de soi que le parage des onglons ainsi que le traitement des boiteries fait partie de la base du bien-être animal. Pour que la vache puisse se déplacer et vaquer à ses occupations, elle doit être à l'aise sur ses quatre pattes. C'est pourquoi les producteurs et leurs employés doivent réagir rapidement dès l'observation d'une problématique. En étant bien installé pour le parage des onglons, il devient beaucoup plus attrayant pour le personnel responsable de remédier rapidement à une boiterie.

C'est ce qu'a compris Alphonse Pittet au fil de ses années d'expérience. Dernièrement à la ferme, ils ont entrepris l'aménagement d'un jeu de barrières permettant à un animal de se faire trier à la sortie de la salle de traite, de se diriger dans un couloir circulaire et d'entrer dans la cage pour le parage, sans avoir besoin d'un licou. Une personne seule peut ainsi procéder au parage sans l'aide de quiconque, ce qui améliore vivement la rapidité de l'intervention. « Bien sûr, cette modification aux installations actuelles et l'achat de la cage hydraulique représentent un investissement considérable, mais si on calcule les pertes liées à un retard de traitement ainsi que les coûts de main-d'œuvre nécessaire dans le cas où il faudrait être plus qu'une personne, je pense que l'investissement en vaut le coût, » précise M. Pittet.

Le producteur devra gérer la douleur dans le cas où le parage atteint les tissus intérieurs. En cas de questionnements, il est encouragé de discuter avec le medecin vétérinaire.

Blessures à la queue

Exigence 4.2.4 : Ne pas amputer la queue des bovins sauf si c'est médicalement nécessaire pour un animal et en utilisant une méthode de gestion de la douleur.[1]

L'application concrète du Code

Le Code de pratiques pour le soin et la manipulation des bovins laitiers est à la base du volet bien-être de proAction. Comme le mentionne Chantal Fleury, directrice adjointe de la recherche économique aux Producteurs de lait du Québec, « la majorité des exigences indique le résultat final qui est attendu des producteurs et non le moyen pour y arriver. De son côté, proAction établit comment vérifier que toutes les fermes mettent en place les exigences du Code. » C'est donc lors de la validation proAction, que les agents vérifieront si le code est respecté.

La mise à jour du Code a été faite par un comité formé de producteurs laitiers, de chercheurs et d'intervenants du milieu. Des consultations ont été menées pendant le processus et tous sont arrivés à des conclusions dans le but de favoriser le bien-être animal des bovins laitiers. Il suffit d'être attentif aux besoins du troupeau pour réaliser qu'une vache qui est bien dans son environnement produira bien et longtemps : la clé de la rentabilité d'un élevage laitier. ■

1. Code de pratiques pour le soin et la manipulation des bovins laitiers – 2023
2. Webinaire sur la nouvelle version du Code de pratiques pour le soin et la manipulation des bovins laitiers, UPA

Par Ketsia Croteau

Conseillère pour le territoire Ouest

Conférence Expo-juges

Une activité pour aiguiser le sens de l'observation!

Les participants tout comme les juges ont eu la chance de juger chacune des classes présentées et soumettre leur placement pour la compilation de leurs résultats. Conseillée par des juges expérimentés de la race, la Conférence Expo-juge a su faire travailler l'esprit critique des juges et des participants.

Le panel de la journée composé de Callum Mckinven, Pierre Boulet et Richard Landry, accompagnés de Martin Poirier d'Ayrshire Québec, discutent du placement officiel de la classe Ayrshire avec l'animateur de la journée, Yvon Chabot.

Entre juges, participants, bénévoles et préparateurs, plus de 75 personnes étaient présentes sur le site de Crackholm Holsteins, dans le cadre de l'édition 2023 de la Conférence Expo-juges, tenue le 24 mai dernier. En plus des vaches fournies par la ferme, une collaboration a été faite avec l'École de préparation en accueillant sur le site, plusieurs génisses préparées lors de cette formation. Les fermes Fleury Holstein, Fortale Holstein, Ferme Milibro et Ferme Margot ont généreusement accepté de fournir des animaux pour les deux évènements. La collaboration des bénévoles du Club Holstein de Richmond est venue appuyer l'équipe de préparation et les propriétaires de Crackholm Holsteins pour offrir une journée à la hauteur des attentes des participants.

Cette activité, animée par Yvon Chabot, a permis à 29 juges officiels et juges aspirants, de même qu'à 19 participants de mettre en pratique leurs connaissances par le jugement de six différentes classes dont une composée de génisses Ayrshire, pour un total de 37 sujets présentés. Parmi les 19 participants présents, sept était des candidats-juges tentant leur chance d'avoir une future place au centre des arènes de jugement. Cette année, le placement officiel des trois classes de génisses et des trois classes de vaches était déterminé par un panel formé de juges officiels d'expérience, soit Callum Mckinven, Pierre Boulet ainsi que Richard Landry. Le juge Martin Poirier, président du comité Expo de Ayrshire Québec, s'est joint au panel pour sélectionner le classement officiel pour les génisses Ayrshire. Il a pris le temps de faire le point sur l'idéal de la race Ayrshire. Le classificateur Bruno Jubinville était également sur place et a su répondre aux questionnements des juges et expliquer en détail l'évaluation de certaines parties d'une vache comme la capacité laitière.

Cette année, sept candidats, dont Pier-Olivier Lehoux, ont tenté de démontrer leur capacité à devenir de bons juges. Ils ont dû remplir un questionnaire écrit, passer en entrevue devant le comité Expo-juges, justifier une des classes de la journée au micro et compiler un jugement le plus près possible de celui du panel.

Plusieurs discussions animées ont abordé le futur de l'industrie laitière en lien avec l'adaptation des jugements d'animaux d'exposition. Dans les animaux d'aujourd'hui, on recherche une bonne largeur du poitrail et la largeur de l'animal dans toutes ses parties est importante. Le positionnement du trochanter a aussi eu sa place dans les discussions. Le panel a mis en garde les juges d'évaluer l'ensemble des parties d'un animal au lieu de mettre l'emphase sur une seule grande force et/ou faiblesse de l'animal. Le panel a aussi pris le temps de couvrir l'importance d'avoir de bons pieds et membres chez les génisses ainsi qu'une stature raisonnable. On recherche des qualités chez des génisses qui permettront de devenir des vaches durables, dans n'importe quel environnement.

Bruno Jubinville de Holstein Canada explique aux participants l'importance d'un trochanter bien positionné. Cette partie assure un lien primordial entre les pieds et membres et la croupe d'un animal.

Sur l'heure du dîner, une mise au point générale a été faite. Plusieurs recommandations du comité Expo-juges ont été partagées avec les participants :

- Pour les expositions provinciales de la fin de l'été et de l'automne, les gagnantes de la classe 3 ans senior paraderont maintenant dans le Grand championnat et les jugements Holstein régionaux tenus après le 1er août sont invités à faire de même. Pour des jugements présentant plusieurs classes de jeunes vaches, cette recommandation vient équilibrer les championnats. Elle permet également aux 3 ans senior, qui ont de plus en plus trois vêlages à leur actif, de compétitionner dans le Grand championnat avec des animaux qui ont également trois vêlages ou plus.

- Les expositions sont aussi encouragées à retirer la classe des 1 an automne non-vêlé de leur jugement tenu à partir du premier juillet afin de promouvoir un âge au premier vêlage de 24 mois ou moins.
- Un rappel a été fait aux juges d'utiliser les nouveaux noms de classes lors de leurs allocutions.

Lors des deux championnats de la journée, les juges et participants ont eu la chance de mettre à jour leurs techniques de jugement lors de ce type de classe. À leur tour, Daniel Brochu et Steve Comtois ont fait part de leurs processus de jugement, en plus des bons coups et des erreurs à éviter pendant un championnat.

Holstein Québec tient à remercier Crackholm Holsteins ainsi que les bénévoles du Club Holstein de Richmond pour leur appui essentiel tout au long de l'organisation. Notons également la grande implication des préparateurs sur place ainsi que ceux de l'École de préparation pour la préparation des 37 animaux présentés devant les participants. En terminant, nous remercions nos précieux commanditaires pour leur soutien lors de cette activité.

À chacune des classes, trois juges ont été invités à présenter leur sélection et la justifier par des raisons au micro, comme le démontre Brandon Maither.

DANIEL
PAUL-HUS
ENCANTEUR BILINGUE
635, Papineau
Saint-Hyacinthe (Québec)
J2S 7J5
Tél. : 450 773-5660
www.paul-hus.com

Fondations Provinciales
Service d'ingénierie
Plans et devis
Construction de fosses à purin, plates-formes et fondations de tous genres
Partout au Québec
Marcel Méthot
Superviseur des travaux
Tél. : (819) 362-5386
Bernard Vigneault
Directeur des ventes
Tél. : (819) 362-6939

Pour une vache productive & en santé !
Équipe de service rapide, spécialisée et d'expérience !
Escomptes de volume
PRIX COMPÉTITIFS !
Collaboration étroite Consultation sur place, exécution et suivi
Éligible aux subventions pour le bien-être animal
5 modèles de finition disponibles
514 209-1503
Louis Corbeil
514 346-0588
Andreas Rempfler
traction-plus.com
Traction Plus
Le spécialiste du rainurage et planage de béton
Expertise en locomotion animale
Partenaire de confiance

Par Le Conseil exécutif de l'AJRQ

Voici les dates des prochains jugements de jeunes ruraux du Québec :

Juillet

1 juillet : Expo Rive-Nord, CJR Rive-Nord
6 juillet : Expo BBQ Bellechasse, CJR Bellechasse-Montmagny
8 juillet : CJR Bagot-Saint-Hyacinthe et CJR Rouville
8 juillet : Junior 3R, Trois-Rivières
20 juillet : Expo Saint-Isidore, CJR Bassin-de-la-Chaudière
22 juillet : Expo de Victoriaville, CJR Bois-Francs, Chesterville et Centre-du-Québec
22 juillet : CJR Granby
23 juillet : Expo Saint-Pascal, CJR Kamouraska
28 juillet : Expo Chicoutimi, CJR Saguenay-Lac-Saint-Jean
30 juillet et 3 août : Expo de Rimouski, CJR Bas-Saint-Laurent
31 juillet et 3 août : Expo de Saint-Hyacinthe, CJR Bagot-Saint-Hyacinthe

Août

5 août : Expo de la Vallée de Coaticook, CJR Coaticook
11 août : Expo de Lotbinière, CJR Saint-Gilles-Saint-Agapit
13 août : Expo Saint-Honoré, CJR Beauce
13 août : Expo Portneuf, CJR Portneuf
19 août : Classique des jeunes ruraux québécois - concours de présentation
20 août : Classique des jeunes ruraux québécois - concours de conformation

Le conseil exécutif de l'AJRQ : Juliette Naud, secrétaire, Alexandra Labbé, 1re vice-présidente, Stacey Bourque, présidente, Kamylle Ten Have, trésorière et Félix Lemire, 2e vice-président.

Association des Jeunes Ruraux du Québec
3955, boul. Laurier Ouest,
Saint-Hyacinthe (Québec) J2S 3T8
450 778-9636 info@ajrq.qc.ca www.ajrq.qc.ca

Nos partenaires officiels

Sollio Agriculture
fcc Financement agricole Canada
ciaq Concevons l'avenir
UPA Pouvoir nourrir Pouvoir grandir L'Union des producteurs agricoles

Entente de service avec l'AJRQ

Holstein Québec a nommé Valérie Giard à titre de nouvelle coordonnatrice de l'AJRQ.

Depuis le 29 mai dernier, Holstein Québec a le plaisir d'offrir des services administratifs à l'Association des jeunes ruraux du Québec qui était à la recherche d'un coordonnateur depuis six mois. C'est la conseillère du territoire Sud, Valérie Giard, agronome, qui agira principalement à titre de coordonnatrice.

Stacey Bourque, présidente de l'AJRQ, mentionne : « Nous sommes plus qu'heureux de la collaboration que nous aurons avec Holstein Québec et nous nous sentons entre bonnes mains avec Valérie. »

Ancienne présidente et membre active de l'Association, Valérie est la personne toute désignée pour occuper ce poste ayant déjà une solide expérience au sein de l'organisme. Appuyée par le conseil d'administration de l'AJRQ et l'équipe de Holstein Québec, elle plongera très bientôt dans l'organisation de la prochaine Classique des jeunes ruraux québécois. Le Congrès et l'AJRQ-Génie feront également partie de sa liste d'évènements à mettre en place au cours de l'année prochaine, en plus de la rédaction du media de l'Association, l'*Info-rural*, de la délégation à la TD Classic de Toronto et des suivis avec le Conseil exécutif, avec les différents Cercles de jeunes ruraux de la province ainsi qu'avec 4-H Canada.

De par son déploiement dans le milieu, Holstein Québec offre des services administratifs à plusieurs organismes dont Ayrshire Québec, le Club Brown Swiss du Québec, la Société des éleveurs de bovins canadiens, le Conseil québécois des races laitières et l'Expo-printemps du Québec. En ayant comme mission d'être au service de la jeunesse, Holstein Québec est fière de pouvoir maintenant supporter l'Association des jeunes ruraux du Québec pour ces services.

ÉCOLE D'ÉLEVAGE
HolsteinQuébec

VIVEZ
le concret de l'élevage!

Du 6 au 9 octobre 2023 • Saint-Jérôme

POUR LES **18** À **25** ANS

Ateliers pratiques et théoriques

- Choix de taureaux;
- Classification;
- Régie des veaux;
- Évaluation des sujets;
- Analyse des généalogies;
- Marketing en élevage;
- Interprétation des données Lactanet;
  et bien plus encore!

Visites de fermes et simulation d'une vente à l'enchère

Une fin de semaine riche en apprentissages pour faire de vous les leaders de demain

Notre partenaire

Holstein Canada

DATE LIMITE DES INSCRIPTIONS : JEUDI 31 AOÛT 2023
PRIX : 300 $

HolsteinQuébec

Pour vous inscrire, consultez le **https://holsteinquebec.com/ecole-delevage/** ou communiquez avec Holstein Québec au **450 778-9636** ou **info@holsteinquebec.com**

Par Roxanne Montplaisir, agr.

Conseillère pour le territoire Centre

Les expositions seront entre bonnes mains!

Du 19 au 22 mai dernier, la 14e édition de l'École de préparation s'est tenue sur le terrain d'exposition de Victoriaville. Avec un record de participation de 46 jeunes âgés de 13 à 25 ans, il n'y a aucun doute que la passion pour les expositions est bien présente au sein de la relève. Ce groupe de jeunes dynamiques a eu l'occasion de profiter d'une fin de semaine enrichissante qui leur a permis d'en apprendre davantage sur le monde de l'exposition, tant du niveau de la préparation que de la présentation des animaux.

Tout au long des quatre jours de l'évènement, les participants provenant des quatre coins de la province ont pu bénéficier d'un maximum de conférences et d'ateliers pratiques. Les conseillères Holstein Québec, Valérie Giard et Roxanne Montplaisir, ainsi que Juliette Naud en tant qu'adjointe, ont accompagné les dix équipes dans la préparation de leurs génisses attitrées pour le jour du jugement entourées d'une équipe de formateurs invités. Avec l'implication de Ayrshire Québec et leur formateur délégué Kevin MacFarlane, une équipe Ayrshire figurait parmi nos participants pour une 2e édition. Lison Côté et Maxime Montplaisir se sont également joints à l'équipe de formateurs pour apporter leur expertise et leurs techniques de préparation pour mettre en valeur un animal. Les deux préparateurs étaient disponibles tout au long des périodes libres de tonte afin de répondre aux interrogations et de conseiller ces jeunes mordus. Ensemble, toute l'équipe en place se sont assurés de transmettre leurs meilleures connaissances en matière de montage d'un exhibit, de lavage, d'éthique, de préparation et de présentation des génisses à l'exposition.

Championnat de présentation, de gauche à droite : La juge de la journée, Ysabel Jacobs, le champion Georges Woods, la championne de réserve, Koralie Naud et la mention honorable, Brogan Keenan

Les 46 participants en compagnie de la juge de la journée, Ysabel Jacobs.

Tandis que la première soirée a servi principalement à présenter le travail d'équipe et créer les premiers liens entre eux, la 2e journée était plutôt bien remplie avec l'arrivée des génisses, une visite à la Ferme Fleury et le début de la tonte et du dressage des génisses. Cette activité pratique a offert un atelier sur les notions de sélection des génisses avec la conseillère Roxanne Montplaisir et le juge et éleveur Jean-Claude Fleury. L'importance du parage des onglons a été démontré avec Gaston Fournier, pareur d'onglons, présent une 2e année consécutive. « C'est vraiment intéressant de visualiser l'impact d'un bon taillage », raconte l'un des groupes de participants emballés par l'activité

Les trois gagnants individuels, de gauche à droite : Georges Woods (2e), Marina Faucher (1re) et Koralie Naud (3e)

à leur retour sur le site. Quant à l'alimentation des génisses, c'est avec brio que Maxime Blanchette et Raphaël Chabot de Sollio & Vivaco Agriculture coopérative ont assuré la conférence.

Dans un désir de stimuler la relève, Jean-Claude Fleury et Vincent Lallier-Beaudoin (Ferme Beaudoin, préfixe Durham) ont présenté deux conférences dynamiques de leurs parcours d'éleveurs et de préparateurs des plus inspirants pour motiver les jeunes à continuer de croire en leurs rêves, bien s'entourer pour réaliser leurs objectifs et comprendre que les opportunités du réseau de contacts qu'ils développeront dans l'industrie sont infinies. Une discussion sur la liste de préparateurs juniors et les salaires facturés aux éleveurs a relevé d'excellentes réflexions sur le sujet. Au final, il a été conseillé aux jeunes qu'il est sage et raisonnable d'échanger avec l'employeur à la fin de son travail sur son opinion de leur valeur plutôt que de risquer d'exiger un salaire trop élevé. Cela permettrait d'éviter des frustrations chez les éleveurs qui offrent également l'opportunité aux jeunes apprentis de prendre de l'expérience. Tous étaient d'avis que le sujet était souvent délicat et qu'ils souhaitent des solutions gagnantes autant pour l'éleveur que pour eux.

En nouveauté cette année, les jeunes ont appris à travailler avec un nouveau fixatif pour coller les poils de la ligne dorsale. Dû à la disponibilité plus difficile du produit couramment utilisé dans les dernières années et son prix de plus en plus élevé, il a été jugé pertinent de familiariser et éduquer les jeunes à travailler avec un produit plus accessible et abordable, c'est-à-dire le « Got 2 Be », un fixatif retrouvé en pharmacie qui fonctionne assez bien aux dires de nos formateurs. « Maintenant, ils ne leur restent qu'à se pratiquer, se pratiquer et se pratiquer encore! » a sugéré fortement Maxime Montplaisir qui raconte s'être fait demander le nombre de lignes de dos à faire avant de devenir bon. « Au moins une centaine », a-t-il ajouté, convaincu que c'est la clé pour s'améliorer.

L'équipe gagnante « Red Heaven », de gauche à droite : Georges Woods, Laurianne Soucy, Laurie-Anne Dumas et Charles-Éric Dumas.

Durant la fin de semaine, des évaluations avaient lieu de façon individuelle et en équipe. Les participants ont été notés sur plusieurs critères dont la tonte et la préparation de la génisse, ainsi que la présentation lors d'un jugement. Un examen théorique écrit ainsi que l'attitude générale complétaient les évaluations individuelles. En équipe, une attention particulière à l'entraide, le respect des consignes et l'esprit d'équipe était apportée en plus de la qualité du montage de l'exhibit.

Au terme de la compétition, c'est Marina Faucher (Sainte-Marie-de-Beauce) qui a cumulé le plus de points et qui a remporté les grands honneurs en obtenant également la première position du concours de tonte. Elle est donc repartie avec une tondeuse sans fil pour sa première place et un certificat-cadeau de 100 $ au Premier Choix Agricole pour sa tonte exceptionnelle. « Marina nous avait demandé notre opinion sur la tonte spécifique des côtes de sa génisse. À partir de nos conseils, on lui a dit de faire ce qu'elle jugeait le

mieux avec le matériel qu'elle possédait pour le faire. Elle a pris l'initiative de s'essayer et oser. Et ça, j'ai aimé ça! Le résultat a su nous impressionner », raconte Lison Côté qui en était à sa première année en tant que formatrice.

Georges Woods (Howick) et Koralie Naud (Saint-Marc-des-Carrières) ont suivi avec la deuxième et la troisième position pour les meilleurs pointages individuels. Ils ont également pu remplir leurs coffres de préparation avec de nouveaux équipements de tonte. La juge de la journée, Mme Ysabel Jacobs, a décerné les titres de Grand Champion de présentation à Georges Woods, de Championne de réserve à Koralie Naud et de Mention Honorable à Brogan Keenan (Richmond).

En équipe, c'est celle de Red Heaven qui s'est le plus illustrée, composée de Georges Woods, Laurianne Soucy (Saint-Janvier-de-Joly), Laurie-Anne Dumas (Issoudun) et Charles-Éric Dumas (Issoudun). Ces derniers ont tous reçu un chèque-cadeau d'une valeur de 100 $ de chez Premier Choix Agricole.

Pour sa part, Emma St-Louis Mroz (Coaticook) a présenté une attitude exemplaire avec beaucoup de détermination et de patience pour préparer sa génisse qui lui a donné des émotions fortes à plusieurs moments. Elle s'est méritée à l'unanimité le prix coup de cœur par l'équipe de formateurs et pourra se récompenser pour ses efforts constants avec un 100 $ chez Premier Choix Agricole également.

L'importance du taillage des onglons a été démontré par Gaston Fournier, pareur d'onglons.

Israël Guillemette (Saint-François-de-la-Rivière-du-Sud) s'est aussi vu gagner le tirage au sort du remboursement de sa participation grâce au Fonds Donald-Dubois.

Soulignons l'immense générosité de notre partenaire Holstein Canada et le soutien de Mélissa Marcoux lors de l'évènement. Des remerciements vont également à tous nos collaborateurs financiers qui assurent le succès de l'évènement année après année. L'organisation de l'École de préparation ne pourrait avoir lieu sans la précieuse collaboration des éleveurs de la région et de l'équipe à la Société d'Agriculture des Bois-Francs. Mille mercis à la Ferme Milibro, à la Ferme Fortale, à la Ferme Rochelet et à la Ferme Margot pour avoir fourni des génisses de leur élevage. De plus, un merci tout spécial à la Ferme Fleury, qui en plus d'avoir prêté des génisses et commandité le foin aux animaux, a accueilli cette cohorte à la ferme pour des ateliers éducatifs. ■

Agenda jeunesse

Réservez ces dates pour participer à nos activités estivales et automnales

Le Junior 3R	7 au 9 juillet	**Juge :** Simon Cartier **Site de l'exposition de Trois-Rivières**
Pique-nique HolsteinQuébec 2023	15 juillet à 14 h	Concours de présentation Georges R. Gladu pour les 25 ans et moins **Juge :** André Clavet **À la ferme JM Valley Holstein, Amqui**
La Classique des Jeunes Ruraux Québécois	18 au 20 août	**19 août :** Concours de présentation **Juge :** Steve Comtois **20 août :** Conformation **Juge :** Mélanie Boulet **Site de l'exposition de Saint-Hyacinthe**
YBS young breeders school by avé	30 août au 3 septembre	Félicitations à **Félix Lemire** de Saint-Zéphirin et **Kolton Crack** de Richmond qui représenteront le Québec à la prochaine édition. Vous désirez faire partie de la cohorte 2024, consultez le holsteinquebec.com pour connaître tous les détails.
École d'élevage HolsteinQuébec	6 au 8 octobre	Pour les jeunes de 18 à 25 ans Ateliers théoriques et pratiques en lien avec l'élevage. **Saint-Jérôme**
Carrefour des gestionnaires HolsteinQuébec	7 et 8 décembre	Offert aux participants âgés de 18 à 40 ans. Formation permettant aux participants d'améliorer leurs connaissances en matière de gestion d'une entreprise laitière. **Hôtel Le Dauphin de Drummondville**

HolsteinQuébec

Pour plus d'informations sur les activités jeunesse, communiquez avec nous ou visitez la section jeunesse sur **holsteinquebec.com/jeunesse/**

Tél. : 450 778-9636
info@holsteinquebec.com
Suivez-nous sur

Débuter l'été en force

Club Holstein
Montmagny · L'Islet · Kamouraska

ANNIE COUTURIER

Saint-Alexandre-de-Kamouraska 418 866-9022

RIVALOISE CLASSIC DORISSIE	TB
RIVALOISE IMPRESSION SADDIE	TB

BELLES-AMOURS HOLSTEIN INC.

L'Islet 418 571-8481

IBEL IMPRESSION KALA	TB-87
IBEL UNIX DOULAISE	TB-87

CLOVIS HOLSTEIN INC.

Saint-Alexandre-de-Kamouraska 418 894-8723

CLOVIS SENNET RALINE	**EX-92 3E**
CLOVIS DAVINCI INDE	**EX-91 2E**
CLOVIS PEPPER SILENCE	**EX 3E**
CLOVIS DOORMAN BARBARA	**EX 3E**
CLOVIS DOORMAN RIVA	**EX 2E**
CLOVIS UNO SANY	**EX 2E**
CLOVIS CUSTOM BELETTE	**EX 2E**
CLOVIS KING ROYAL SIGNALITY	**EX**
CLOVIS DUTY FREE ALLY	**EX**
BERYOL KANSASCITY LUNIE 113	**TB-86 1er veau**
CLOVIS UNIX TANIA	**TB-86 1er veau**
CLOVIS SWINGMAN MISTY	**TB 1er veau**
CLOVIS DENVER SANGRIA	**TB 1er veau**
CLOVIS MIRAND MAGIQUE	**TB 1er veau**
CLOVIS PORTER SPIRA	**TB 1er veau**
CLOVIS IMPRESSION SPECIAL	**TB 1er veau**
JACOBS UNIX BEST	**TB 1er veau**
JACOBS DOORMAN BAHIA	**TB 1er veau**
CLOVIS UNIX TOFFOLI	**TB 1er veau**
CLOVIS BRIDGESTONE SISILLE	**TB 1er veau**
CLOVIS AVALANCHE TEMATIC	TB-88
CLOVIS HIGHT OCTANE BISCOTTE	TB-88
CLOVIS HONDA SIVIC	TB-88
CLOVIS CONTROLE RICE KRISPIES	TB-88
JACOBS UNIX BRITANY	TB-88
CLOVIS YODA MIREILLE	TB-87
CLOVIS DBACK EVELYNE	TB-87
CLOVIS YODA SANTA	TB-87
CLOVIS DOORMAN ROSY	TB-87
CLOVIS MEDERA SHAKILLE	TB-87
CLOVIS SEABISCUIT RITZ	TB-87
CLOVIS LAUTRUST DAMBY	TB-86
CLOVIS CABRIOL ROXETTA	TB-86
DUMBLEDORE SUZA	TB-86
LEOCEL KINGPIN FLEXTRA	TB
CLOVIS DUMBLEDORE BOSSY	TB

FERME ALMAKA

Mont-Carmel 418 498-2939

VAL D ESPOIR IMPRESSN PANCAKE	TB
ALMAKA FLEX SASHA	TB

FERME-ÉCOLE LAPOKITA

La Pocatière 418 856-1110

LAPOKITA UNIX MARIE	TB-88
LAPOKITA GALAHAD MARIYA	TB-87
LAPOKITA GALAHAD CHARMYL	TB
LAPOKITA LAUTRUST CROME	TB
LAPOKITA PARACHUT MARIE	TB
LAPOKITA DUMBLEDORE MARGUARET	TB

FERME ANCESTRALE LANDRY INC.

Cap-Saint-Ignace 418 246-5786

GUAYCLAIR RACINE COP	**EX-92**
ANCESTRALE LEONIA DREAMWEAVER	**EX-91 2E**
JOLICAP CARO BRAWLER	**EX-91 3E**
ANCESTRALE MARJORIE SAGARD	**EX 2E**
ANCESTRALE CECILIANE ENDURE	**EX**
FRANGE DUKE MILADY	**TB 1er veau**
ANCESTRALE MARILUCE HYPERLOOP	**TB 1er veau**
ANCESTRALE MEGAN FOX	TB-88
ANCESTRALE SIMONE PORTER	TB-87
ANCESTRALE LUNE HOTSPRING	TB
ANCESTRALE BISCOTTE IMPRESSION	TB

FERME BARD INC.

Sainte-Anne-de-la-Pocatière 418 856-1899

BARD SID SHELA	**EX 6E**
BARD JETT AIR SHELLY	**EX 3E**
BARD CONTROL LIME	**EX 2E**
BARD JACOT SEISMA	**EX**
BARD LAMBDA GLASSY	**TB-86 1er veau**
BARD RUBICON JOLLANA	**TB-86 1er veau**
BARD THUNDER STORM JULLIA	**TB 1er veau**
BARD IMPRESSION CLARAROSA	**TB 1er veau**
BARD RUBICON JOYAL	**TB 1er veau**
BARD RUBICON JOAQUINA	**TB 1er veau**
BARD LAMBDA JOUVANCE	**TB 1er veau**
BARD CHIEF JOVANKY	**TB 1er veau**
BARD DELTA SUNWIN	TB-88
BARD DRYDEN JOVANKA	TB-88
BARD RENOWN BUTTERFLY	TB-87
BARD FUEL GLASS	TB-87
BARD CHIEF SHALOU	TB-87
JM VALLEY DELTA LAVANDE	TB-87
BARD BOMBA JENNIKA	TB-87
BARD LANDSLIDE FLAMIGO	TB-86
BARD CAESAR LAURIE	TB
BARD KINGPIN SHELBY	TB
BARD APPLE-CRISP JULIANE	TB
BARD DELTA WONKILY	TB
BARD BOMBA BUTTER	TB
BARD DENVER SWITCH	TB

FERME BELÉRABLE INC.

Montmagny 418 248-0619

BELERABLE MACADAM CAMELLA	**EX**
BELERABLE DOORMAN TEXACO	TB-88
BELERABLE FABULOUS SELLERS	TB-87
POLARO FUEL BERTHOD	TB-86
BELERABLE BEEGEES MEGA	TB
ROYALWATER PARKAVENUE LACEY	TB

FERME BELFAU INC.

Rivière-Ouelle 418 856-1985

BELFAU SEAVER MARA	**EX-91 4E**
BELFAU DEMPSEY BEST	**EX 2E**
BELFAU CONTROL CHARLIE	**EX**
BELFAU RAGER-RED MACHATTE	**TB-86 1er veau**
BELFAU RAGER-RED MARIEFLEUR	**TB 1er veau**
BELFAU MIRAND MAROSE	**TB 1er veau**
BELFAU KINGPIN MISS	TB-87
BELFAU RAGER-RED MAREINE	TB-87
BELFAU EPIC VANYA	TB

FERME BENLAUR

Rivière-Ouelle 418 894-3927

BENLAUR BRADNICK LADY DI	**TB 1er veau**
BENLAUR DOORMAN LADY	TB-88
BENLAUR KINGPIN SNOWGIRL	TB-87
BENLAUR KINGBOY KAMIKAZE	TB

FERME BÉRICLO INC.

Saint-Jean-Port-Joli 418 598-3847

ROBICHAUD JETTAIR FILLETTE	TB-86
ROBICHAUD IMPRESSION PERLINE	TB-86
ROBICHAUD DALMENY PERLE	TB-86
ROBICHAUD BUDGET MAPLE	TB-86
ROBICHAUD SEDUCER LORETTA	TB
ROBICHAUD BOURBON MAYBEE	TB
ROBICHAUD BUDGET EVEREST	TB

FERME BERMOND

Pohénégamook 418 859-2952

BERMOND FEVER MALAWI	**EX 4E**
BERMOND NUMERO UNO MARINA	**EX 2E**
BERMOND JACOBY BABYSEPT	**EX**
BERMOND CRUSHABULL FLIP	**TB 1er veau**
BERMOND RANDALL MIGALY	**TB 1er veau**
BERMOND DEALMAKER MANIE	TB-88
BERMOND PENTAGON MAGMA	TB-87
BERMOND LIGHTHOUSE NICKEL	TB-87
BERMOND APPLICABLE NEIGE	TB-86
BERMOND UPPERCUT MIMO	TB-86
BERMOND DUTY-FREE BICHE	TB-86
BERMOND IMPRESSION PIKA	TB-86
BERMOND APPLICABLE MAXIMUM	TB
BERMOND APPLE-CRISP REBELLE	TB
BERMOND SIDEKICK NOIX	TB
BERMOND BOMBA KAZOUM	TB

Débuter l'été en force

Club Holstein
Montmagny · L'Islet · Kamouraska

FERME BERTHIER-SUR-MER INC.

Berthier-sur-Mer 418 259-7957

VERMEIL DESTRIL DRYDEN	TB-86
VERMEIL OGAKI COPIOUS	TB
VERMEIL BERJI DENIM	TB

FERME BERVI SENC

Saint-Joseph-de-Kamouraska 418 493-2838

BERVI DRYDEN DAVINCI	**TB 1er veau**
BERVI AVATAR DUDU	TB-86
DULET SWAYZE SHADDY P	TB

FERME CHANTEROSE INC.

Saint-François-de-la-Rivière-du-Sud 418 259-2054

BLAIRO FEVER BARBY	**EX 3E**
BLAIRO CRUSHABULL FANY	**TB 1er veau**
BLAIRO EMBRACING JADE	TB-87
BLAIRO LAUTRUST DERBY	TB-86
BLAIRO MIDNIGHT CARTER	TB-86
BLAIRO MIAMI PAM	TB-86
BLAIRO IMPRESSION MOLLY	TB
BLAIRO FARWELL CARIA	TB
BLAIRO CONTROL KARINA	TB
BLAIRO LIVEWIRE JAZZ	TB

FERME CHAREST 2001 INC.

Saint-Alexandre-de-Kamouraska 418 495-2566

DULET DISTINCTION KATAR	**EX-94 4E**
DES HAUTS PRES SYMPATICO PAOLA	**EX**
JACOBS CRUSHTIME ATOKA	**TB-86 1er veau**
CHALUKA CHIEF KATHY	**TB 1er veau**
CHALUKA LAMBDA KAILA	**TB 1er veau**
CHALUKA LAUTRUST POMETTE	TB-87
CHALUKA LAUTRUST TARA	TB

FERME CLAUDIE 2006 INC.

Saint-Alexandre-de-Kamouraska 418 495-3109

CLAUDIE MODULO AGOUSSE	TB-88
CLAUDIE RAMBO AWAIHI	TB-87
CLAUDIE LIGHT MY FIRE RATEAU	TB
CLAUDIE BLUFF MINDY	TB
CLAUDIE BLUFF HORACIA	TB
JOLIBOIS LOONA DIAMONDBACK	TB

FERME DANSTEIN

Saint-Alexandre-de-Kamouraska 418 495-2200

DANSTEIN DELTA LAMBDA LEVI	**TB 1er veau**
DANSTEIN MCCUTCHEN MADDY	TB-88
DANSTEIN IMPRESSION WELLINE	TB-87
DANSTEIN KINGPIN WENDANE	TB-87
DANSTEIN DOORMAN ERONGIRL	TB
DANSTEIN VANESSA	TB

FERME DE L'ANSE (2015) INC.

Rivière-Ouelle 418 856-1548

DUBENOIT FUEL SANZA	TB
BENLAUR KINGPIN LANA	TB

FERME DES HAUTS PRÉS L'ISLET INC.

L'Islet 418 247-3138

DES HAUTS PRES GYMNAST TULIPE	TB
DES HAUTS PRES YAMASKA CABRIOL	TB

FERME DES PERLES INC.

Saint-Pascal 418 492-3894

PERLES LOCKHEED TREMPO	TB
PERLES FAIRVIEW ADELE	TB

FERME DRAHOKA INC.

Kamouraska 418 492-2221

DRAHOKA SUDAN MIKAZ	**EX 4E**
DRAHOKA SILVER AGA	**EX 3E**
DRAHOKA CASPER NOUGA	**EX**
DRAHOKA NIGHTSKY MOKA	TB-88
DRAHOKA ACCELRENOWN AUDI	TB-88
DRAHOKA SEABISCUIT MOVIE	TB-88
DRAHOKA COP AMENDE	TB-87
DRAHOKA TAKEOFF MIAMI	TB-87
DRAHOKA EXCALIBUR MEGGIE	TB-87
DRAHOKA MOEMONEY YZA	TB
DRAHOKA PADAWAN MARYAN	TB
DRAHOKA MIAMI MOCCA	TB
DRAHOKA EXCALIBUR MARJO	TB

FERME DU LOUP

Saint-Alexandre-de-Kamouraska 418 495-2100

TILOUP KIAN REINE	TB-88
TILOUP DIMITRI MINOUNE	TB-86
TILOUP FABOULUS BEATROCE	TB-86
TILOUP BREWMASTER MITSOU	TB
TILOUP UNIX MARY	TB
TILOUP INVESTOR PINIA	TB
TILOUP FIREFLY PAULE	TB
TILOUP DUKE CAT	TB
TILOUP REFLECTOR HAMI	TB

FERME FISCOLAIT INC.

Saint-Pierre-de-la-Rivière-du-Sud 418 248-1321

FISCOLAIT SMURF DADU	TB-88
FISCOLAIT PADAWAN CHOUETTE	TB-87
FISCOLAIT FOUNTAIN LIZZ	TB-87
FISCOLAIT ELIOTT ELSA	TB

FERME DUBENOIT

Sainte-Anne-de-la-Pocatière 418 856-3756

DUBENOIT LIGHTHOUSE MADISON	**EX-92**
DUBENOIT GINNOTTE	**EX**
DUBENOIT LAMBDA KIM	**EX**
DUBENOIT SANDRA	**TB-87 1er veau**
DUBENOIT LAMBDA KAMILK	TB-88
DUBENOIT SAMY	TB-88
DUBENOIT KARO	TB-87
DUBENOIT EVOLUTION	TB-87
DUBENOITGENNIA	TB-86
DUBENOIT SPOTTY 11	TB
DUBENOIT GEMASSON	TB
DUBENOIT GENNIE	TB
DUBENOIT GISABELLE	TB
DUBENOIT MONTOYA GEMA	TB

FERME DULET INC.

Saint-Pascal 418 492-7485

DULET GRILLER KENYA	**EX-91 3E**
DULET JEDI KOCOTE	**EX-91 3E**
DULET DRAKE ALLY-RED	**EX-91 2E**
DULET DIAMOND KARVY	**EX 4E**
DULET ERVING IMA	**EX**
DULET HANDPICK KENZA P	**TB 1er veau**
DULET A2P2 KALYPSO P	**TB 1er veau**
DULET D-LAMBDA LASAGNA	TB-88
DULET NEVER AGAIN KAMELIA P	TB-87
DULET DUMBLEDORE KOOL	TB

FERME ELMORAL INC.

Saint-Roch-des-Aulnaies 418 598-9562

OCD RESOLVE MISSY 45663-ET	**EX-91**
ELMORAL POSITIVE CASTA	**TB 1er veau**
ELMORAL EINSTEIN EARLY	**TB 1er veau**
LESPERRON CHIEF CALLY	TB-87
ELMORAL DENMARK VANESSA	TB
ELMORAL PRETENDER MAHEE	TB
PEAK FABULOUS NIKON	TB

FERME EUGÈNE FORTIN ET FILS

Sainte-Louise 418 354-8310

FORTIN DENIM AMINA	**TB 1er veau**
FORTIN SUGAR	TB

FERME GAGNON KAMOURASKA INC.

Kamouraska 418 492-7161

EMBARRAS BLUFF ARDA	TB-86
EMBARRAS UNIX YAMA	TB
EMBARRAS YAMASKA WINNIE	TB
EMBARRAS IMPRESSION CHADA	TB

Débuter l'été en force

Club Holstein
Montmagny · L'Islet · Kamouraska

FERME GARONDALE

Saint-Denis-de-la-Bouteillerie 418 868-4931

RAYON D'OR AVALANCHE ANGIE	**EX-92 2E**
BROWNTOWN DEVOUR ELECTRA	**EX-91**
GARONDALE PITBULL CRUNCHY	**EX 4E**
DESLACS GOLDWYN AURIANE	**EX 3E**
GARONDALE ELUDE CRISTALINNE	**EX 3E**
GARONDALE DOORMAN ATHENA	**EX 3E**
MIDAS-TOUCH OJS PASSION-RED	**EX**
GARONDALE LOYOLA PERFECT	**EX**
GARONDALE UNDENIED CHAMPIONNE	**TB 1er veau**
GARONDALE LAUTRUST CORNFLAKES	**TB 1er veau**
GARONDALE SIDEKICK CHOCOLATINE	**TB 1er veau**
GARONDALE AMMO ACRYLIQUE	TB-88
GARONDALE SIDEKICK FLAME	TB-88
GARONDALE CALVDS CROUSTILLANTE	TB-88
GARONDALE GOLDWYN ANASTASIA	TB-88
GARONDALE CHIEF AUDE	TB-87
GARONDALE SOLOMON CENDRILLON	TB-87
GARONDALE LAUTRUST COQUINE	TB-87
GARONDALE MIRAND CORONA-P	TB-87
GARONDALE VICTOR COSMOS	TB
SAYBECOISE FEATURE FIELLETTE	TB
GARONDALE CHIEF CANDICE	TB
GARONDALE AVALANCHE CATALINA	TB

FERME GENA ET FILS INC.

Mont-Carmel 418 498-2011

GENA 5436 MERRICK	TB
GENA 5437 SKYWALKER	TB

FERME HIRONDELLE SAINTE-HÉLÈNE INC.

Sainte-Hélène-de-Kamouraska 418 492-1962

HIRONDELLE LAUTRUST CINDY	**TB 1er veau**
VAL D ESPOIR SOLOMON HOUPETT	TB-88
HIRONDELLE BRAWLER WHISTLER	TB-87
HIRONDELLE MERLOT ANANAS	TB
HIRONDELLE LAUTRUST BONANNÉE	TB
HIRONDELLE KINGPIN BIANKA	TB

FERME JEAN-NOËL DUBÉ ET FILS

Sainte-Anne-de-la-Pocatière 418 856-4538

JNDUBOU BEDFORD HAMAK	TB

FERME JOLAIT INC.

Saint-Jean-Port-Joli 418 598-3839

PORTJOLAIT KIPPER SUSHI	**EX**
PORTJOLAIT ALONGSIDE DRAKKAR	**TB 1er veau**
PORTJOLAIT AGARDE CHEYENNE	**TB 1er veau**
PORTJOLAIT OTHELLO FIGARO	TB-86

FERME GILLES LANDRY INC.

Rivière-Ouelle 418 856-2306

LARIKA FEVER CHURCHILL	**EX**
LARIKA DENVER RAVISH	**TB 1er veau**
DELEPINETTE SALYNY AVATAR	TB-88
LARIKA GENIUS IMOGEN	TB-87
ELKA ARMANI KANSAS	TB-87
ELKA KINGPIN PRETTY	TB-87
ELKA JACOBY MISS AMERICA	TB-87
RODVEIL DEMPSEY SARAHLOU	TB-87
EASTRIVER KD BRAVA 647	TB-87
FRANGE SEABISCUIT MIE	TB-86
LARIKA ALCOVE ANNE	TB-86
JEANLU SEABISCUIT HAZEL	TB
LARIKA BARRETT WINNWELL	TB
LARIKA SALUKI RIAH	TB
LARIKA ALCOVE SHAWI	TB
GEN-I-BEQ DOC KARMELA	TB
STANTONS DONT BLOW THE PLAN	TB
NORTHTAY RUMMY NADAL	TB
STANTONS BASECAMP CRUISE	TB
WEEKSDALE ARMY STELLA	TB

FERME HOELET

Sainte-Anne-de-la-Pocatière 418 856-1796

HOELET KNOWHOW QUATRO	**TB 1er veau**
HOELET SMURF ANUAILLE	TB-87
HOELET FORTUNE NOIRA	TB
HOELET MIDNIGHT CELLA	TB
HOELET DRYDEN IMA	TB

FERME J.B.J. DUVAL INC.

Saint-Roch-des-Aulnaies 418 714-8858

DUVALJO WHISK ROSALY	**EX**
DUVALJO MOLIERE EMMA	**TB 1er veau**
JEANLU IMPRESSION CHARLINE	TB-88
DUVALJO DARWIN CHARLENNE	TB
VERTDOR ASHBY CORALY	TB
DUVALJO MILKTIME ELBA	TB
DUVALJO AVANTGARDE BELLA	TB
JEANLU IMPRESSION LOUANNE	TB

FERME JOLI PRÉ INC.

Saint-Jean-Port-Joli 418 598-1274

CARTINCEL SPIDERMAN BEDAZ	**EX**
CAROIS ANAKIN LYDIANNE	TB

FERME KAMOURASKA 2000 INC.

Kamouraska 418 492-7217

KAMOURASKA PISTON GAULOISE	TB-86
PERSIL CYBEL THOREAU	TB
KAMOURASKA SALU MONICA	TB

FERME JOSEPH-AIMÉ BLAIS INC.

Saint-François-de-la-Rivière-du-Sud 418 234-4848

DUSUD OUTLAST ARLIE	**EX**
DUSUD KNOWHOW COBILA	**TB 1er veau**
DUSUD OTHELLO MAIDA	TB-88
DUSUD OUTLAST ELENA	TB-86
DUSUD COPIOUS LIZON	TB
DUSUD GALAPAGOS PALMIE	TB

FERME JYM INC.

Kamouraska 418 492-6421

JYM R8 CINDY	**EX 2E**
JYM PAT MAYA	TB-88
JYM SUPERSIRE BLACBERY	TB
JYM MOEMONEY DAISY	TB
JYM DRASTIC SPLASH	TB
JYM PURSUIT RAINBOW	TB

FERME LA PINIÈRE (2014) INC.

Sainte-Hélène 418 492-2119

LA PINIERE MOVIEINK ROSALIA	TB

FERME LAITIÈRE DOZIE INC.

Saint-François-de-la-Rivière-du-Sud 418 259-7821

DOZIE DELLIMA EXPANDER	TB-86
DOZIE ROXANA LIGHTHOUSE	TB-86

FERME LARÉ HOLSTEIN INC.

Saint-François-de-la-Rivière-du-Sud 418 259-7002

LARE CONTROL ALANA	**EX 2E**
LARE RANDALL JOLIANNE	**TB 1er veau**
LARE SIDEKICK QUOTA	TB-87
LARE SIDEKICK FAJITAS	TB-87
LARE MUSKETEER NAPLE	TB-86
LARE RIGEL NACHOS	TB-86
LARE ADDISON FIESTA	TB-86
LARE JACOBY CANDY	TB-86
LARE ARTIST AMANDE	TB-86
LARE CRUSHABULL BOBETTE	TB

FERME LAURÉAL INC.

Saint-Pierre-de-la-Rivière-du-Sud 418 241-3320

LOREAL JETTAIR LOUANE	**EX-91 5E**
LOREAL LOTTOMAX NISSAN	**EX-91 3E**
LOREAL DALLAS SOPHIA	TB-88
LOREAL DALLAS TANGISTAR	TB-87
LOREAL PRETENDER LAURANE	TB-87
LOREAL CARDINALS NIMA	TB-86
LOREAL MIAMI CALINY	TB
LOREAL MIAMI SPECTRANIX	TB

Débuter l'été en force

Club Holstein
Montmagny · L'Islet · Kamouraska

FERME LEBEL ET FILS SENC

Rivière-Ouelle 418 852-1605

LEBAM FABULOUS SAMEDI	TB-87
LEBAM RIGEL WILDCAT	TB
LEBAM FAIRVIEW JANGA	TB
LEBAM CONFIDENT ALYCHIPIE	TB
DUHIBOU IMPRESSION PEARL	TB
JOLIBOIS FIESTA JORDY	TB

FERME LEDZEP INC. 2000

Saint-François-de-la-Rivière-du-Sud 418 259-2702

LEDZEP CARDINALS ROBY	**EX 2E**
LEDZEP CLASSIC MOLO	TB-88
LEDZEP HESEINBERG ROLY	TB-86
LEDZEP AVATAR CLODY	TB
LEDZEP MIAMI ROXANE	TB

FERME LÉNIQUE INC.

Saint-Denis-de-la-Bouteillerie 418 498-5726

LENIQUE KRUSADER TATIANA	**EX 4E**
LENIQUE ADAGIO STELL	**TB 1er veau**
LENIQUE COATICOOK SIMONE	TB-88
LENIQUE DRYDEN SIMILI	TB-87
LENIQUE ALLCLASS CACHOU	TB
LENIQUE LIVEWIRE SAMUELLA	TB
LENIQUE CRUSHABULL THUYA	TB
LENIQUE ALLIGATOR FILA	TB

FERME LUBÉRIC INC.

Rivière-Ouelle 418 714-2718

LUBERIC FEVER LYANNA	**EX 3E**
LUBERIC GALAHAD GISELE	TB-88
LUBERIC POSITIVE ESTELLE	TB-86
LUBERIC SOUTHWEST MALICE	TB
LUBERIC DRYDEN GYN	TB
LUBERIC HAWAI FAZY	TB
LUBERIC OTHELLO HOLLY	TB

FERME MAGISTAR

Rivière-du-Loup 418 894-7940

BARD AMMO JEYDIE	TB

FERME MARICHON INC.

Saint-Jean-Port-Joli 418 598-1274

MARICHON DERAY LUNE	TB-87
MARICHON ACCURATE KARA	TB-87
MARICHON MODULO EVY	TB-86
MARICHON LITTLETON LYCIA	TB
MARICHON KANE SOURIRE	TB
MARICHON MR JOHNSON VIVI	TB
MARICHON GALORE LOUKIANN	TB

FERME LUDELO INC.

Sainte-Louise 418 598-3287

LUDELO LINEKER FREEZE	**EX 2E**
LUDELO MERLOT PARIS	TB
LUDELO VICTOR NIGHTY	TB

FERME M.H. MUSTANG INC.

Montmagny 450 521-3468

LEWISDALE GOLDWYN REVERSE	**EX-91 2E**
YTHEBE GULF JANE	**EX 4E**
TROISCOTES ELUDE UNIQUE	**EX 3E**
MUSTANG JUMANJI ELPHYA	**TB 1er veau**
MUSTANG CHIEF ANGIE	**TB 1er veau**
LACFRASER IMPRESSION LADY	TB-89
PIERSTEIN IMPRESSION ROOKIE	TB-87
ANTELIMARCK GOONE HIGHOCTANE	TB-86
MUSTANG ALLIGATOR MOLINA	TB-86
FRONDAL GALAPAGOS DANOISE	TB
EXCELLENCE DENVER BRITE	TB

FERME MAJORIC INC.

Saint-Pascal 418 492-9059

MAJORIC HAMPTON PATIENCE	**EX 4E**
MAJORIC POSITIVE RACOON	**TB 1er veau**
MAJORIC SEDUCER OCTOBER	TB-86
MAJORIC RAMBO PATICK	TB
MAJORIC BLOOMFIELD EMLA	TB

FERME MARÉE BLANCHE INC.

L'Isle-aux-Grues 418 858-0524

VERJATIN IMPRESSION FELINE	**EX**
MILANEAU MODULO TRIO	TB
CARON HELOISE LUSTER P	TB
MILANEAU LAUTRUST MARISE	TB

FERME MARIANNE LANDRY INC.

Sainte-Hélène-de-Kamouraska 418 371-0945

GRAND VENT GALAHAD KARA	TB-87
GRAND VENT RAMBO NADJA	TB
GRAND VENT BLUFF IZABAL	TB

FERME MARTINALE

Montmagny 418 248-4402

GOLDENOAK HIGHOCTANE MARCY	**EX 2E**
MARTINALE UNO DALIA	**EX**
MARTINALE KINGPIN DESIRABLE	**EX**
MARTINALE THOREAU NIKITA	**TB 1er veau**
PIERSTEIN APPLE-CRISP RAMSY	TB-88
MARTINALE SOLOMON INEZ	TB-87
MARTINALE UNSTOPABULL CARAMBA	TB-86
MARTINALE PEPPER SNAPCHAT	TB

FERME MARNIPEL

Sainte-Louise 418 354-2490

DUBENOIT SAVY	TB
DUBENOIT GLAURA	TB

FERME MARTINOISE

Rivière-Ouelle 418 856-4375

BENLAUR BRADNICK SYMPTOM	TB-87
DE L'ANSE ALLIGATOR BERTHA	TB-86
VAL D ESPOIR APLICBLE CANICULE	TB

FERME MONTMAGNY INC.

Montmagny 418 248-4137

BOULET ADVENT MADISON	**EX**
MONTMAGNY HYPERLOOP ARTICHAUD	**TB 1er veau**
MONTMAGNY KIPPER MYLO	TB-87
MONTMAGNY UNIX MIROUGE	TB-87
MONTMAGNY SMURF ARTICO	TB
MONTMAGNY UNIX ROXALADA	TB
MONTMAGNY IMPRESSION ARTIFICE	TB
MONTMAGNY BARDO MIBOLA	TB

FERME NORBERT DRAPEAU

Sainte-Hélène-de-Kamouraska 418 492-3189

NORBY LAUTRUST PAMY	**EX**

FERME OAKFIELD SENC

Saint-François-de-la-Rivière-du-Sud 418 259-2018

OAKFIELD BREWMASTER THELIA	**EX 2E**
OAKFIELD MOGUL LENA	TB-88
OAKFIELD LAUTRUST CASSIDY	TB-87
OAKFIELD DUTY-FREE MAGIC	TB-87
OAKFIELD APPLE-CRISP YSIA	TB
OAKFIELD BLUFF SWANK	TB

FERME PARILE INC.

Saint-François-de-la-Rivière-du-Sud 418 259-7564

PARILE UNO LAVA	**EX**
PARILE LAUTRUST DARYA	**TB 1er veau**
PARILE ALIGATOR LALIME	**TB 1er veau**
PARILE ATWOOD LÉTOILE	TB-87
PARILE UNIX MAYA	TB

FERME PÉTRI INC.

Saint-André-de-Kamouraska 418 714-7887

PETRI DALLAS LUKAMIA	TB-88
PETRI FEVER BASTYL	TB-87
PETRI DIMITRI BESTALIA	TB-87
PETRI FUEL BESSOLAY	TB-87
PETRI PISTON CRIMEDY	TB-86
PETRI PISTON CRIMESY	TB
PETRI LIVEWIRE BASSOIL	TB
PETRI LIVEWIRE BASSWAY	TB
PETRI KEYSTONE BESTAR	TB

Débuter l'été en force

Club Holstein
Montmagny · L'Islet · Kamouraska

FERME PELLERAT INC.

Saint-Roch-des-Aulnaies 418 354-2575

PELLERAT JACEY SANTIAGO	**EX-91 5E**
PELLERAT IMPRESSION DINAH	**EX-91 4E**
PELLERAT TUCKER DAYTONA	**EX-91**
PELLERAT YAMASKA MARIALI	**EX-91**
PELLERAT MOGUL SWEET	**EX 4E**
PELLERAT LEMIEUX PAT	**EX 3E**
PELLERAT DAVINCI LIDY	**EX 3E**
PELLERAT EPIC HIMALAYA	**EX 3E**
PELLERAT DURBIN JACKIE	**EX 2E**
PELLERAT MONETARY CAMUS	**EX 2E**
PELLERAT ACEHIGH DANCING	**EX 2E**
PELLERAT LOTTA CLASS HAGAR	**EX**
PELLERAT GHOST MEG	**EX**
PELLERAT ALCOVE DORY	**EX**
PELLERAT NERVE PAWPAW	**TB 1er veau**
PELLERAT MOLIERE SOFI	**TB 1er veau**
PELLERAT EINSTEIN DERRY	**TB 1er veau**
PARILE ATWOOD LÉTOILE	TB-87
PELLERAT GENIUS SALTO	TB-87
PELLERAT GENIUS JAMAIQUE	TB-87
PELLERAT PADAWAN HILLS	TB-87
PELLERAT PADAWAN LEGALY	TB-87
PELLERAT BANDARES GIGI	TB-87
PELLERAT SPECTRE SAKA	TB-86
PELLERAT PYRAMID SCHRUTE	TB-86
PELLERAT POWERFUL DELAHI	TB
PELLERAT TABASCO BELLA	TB
PELLERAT YAMASKA LISTO	TB
PELLERAT PISTON LUBY	TB
PELLERAT DATELINE CULTURE	TB
PELLERAT JERONIMO P LYANA	TB
PELLERAT PERSEUS LIKA	TB
PELLERAT MERRICK JESSE	TB
PELLERAT HAMOND LELBA	TB
PELLERAT LAWSON MARJORIE	TB

FERME PELLETIER ET FILS (1997) INC.

Saint-Roch-des-Aulnaies 418 354-1346

BEAUXPRES DARWIN HEIDI	**TB 1er veau**
BEAUXPRES SUMMERDAY ASTRID	TB-88
BEAUXPRES BIGGIE REINE	TB-88
BEAUXPRES BLOOMFIELD JOELLE	TB-87
BEAUXPRES BIGGIE NORIAL	TB-87
BEAUXPRES CADINALS BLACKIE	TB-86
BEAUXPRES BLUFF HOLLY	TB-86
BEAUXPRES MASTERFUL NYDIA	TB
BEAUXPRES UPRIGHT NOELLA	TB
BEAUXPRES DRAKE EDWIGE	TB
BEAUXPRES MASERATI NOLANIE	TB
BEAUXPRES BLUFF SOLLY	TB
BEAUXPRES PORTER CHRISTYL	TB

FERME PIERRELAC INC.

Mont-Carmel 418 498-3293

PIERRELAC TOPSY ELINZA	**EX**
NICOMEL MONTEGO POMPELA	TB-87
JOBRIEL MCCUTCHEN GAB	TB
PIERRELAC CANNON LIBERTY	TB
NICOMEL SILVER JOELLY	TB
PIERRELAC NIRVANA MUSTANG	TB

FERME PIKANI INC.

Saint-Denis-de-la-Bouteillerie 418 498-2182

PIKANI HILL PHANY	**EX 3E**
PIKANI JASPER PROVINCE	**EX 2E**
PIKANI DOC CHANTALE	**EX**
PIKANI COTTON CHATOU	TB-88
PIKANI IMPRESSION CHATOILE	TB-88
PIKANI SPIKE DÉBINE	TB
PIKANI HOUSE BABEL	TB
PIKANI SEABISCUIT LOÉLY	TB
PIKANI WINDBROOK TINETTE	TB
PIKANI WINDBROOK TITANIC	TB
PIKANI FUEL ILLUSION	TB
PIKANI IMPRESSION CHANCE	TB

FERME POCATOISE LTÉE

Sainte-Anne-de-la-Pocatière 418 856-4198

POCATOISE PACO AXUCELINA	**EX 4E**
POCATOISE MAURY XELEBA	**EX 2E**
POCATOISE ACCURATE CINA	**EX 2E**
POCATOISE FARWELL ELINE	TB-87
POCATOISE BEDFORD FABI	TB-87
POCATOISE PISTON ENA	TB
POCATOISE MODULO ELEBA	TB
POCATOISE FLINA KEYSTONE	TB
POCATOISE FILINA PISTON	TB
POCATOISE FAIRVIEW FINA	TB
POCATOISE SALUKI GLEBA	TB

FERME ROUANNE SENC

Saint-Pierre-de-la-Rivière-du-Sud 418 234-1885

ROUANNE TITANNE EMILIO	TB-87
BONPLAISIR GALAHAD PENELOPE	TB-86
ROUANNE STACY KIAN	TB-86
ROUANNE LISA DESIR	TB

FERME RÉGIKA

Kamouraska 418 492-9089

REGIKA NUMERO UNO NANCY	TB-87
REGIKA WICKHAM AUSI	TB
REGIKA AGENT LAUTELMA	TB
REGIKA MACADAM LISA	TB
REGIKA SEABISCUIT BASILIC	TB
REGIKA DALLAS ADEEN	TB
REGIKA HELIX PEYTON	TB

FERME R. D. PELLETIER SENC

La Pocatière 418 894-2095

DAKARO DISPLAY GAMINE	TB-86

FERME RICHAL

Saint-François-de-la Rivière-du-Sud 418 259-2408

BOULET DOORMAN AMBITIOUS	TB

FERME SAINDON ET FILS INC.

Saint-Alexandre-de-Kamouraska 418 714-5129

KAKOUNA VETCOW UNDE MOUCHITA	**EX-91**
INTENSE KINGBOY AMAZING	**EX 2E**
PETITCLERC MCCUTCHEN NIKO	**EX 2E**
KINGS-RANSOM DOC CLATTER-ET	**EX**
KAKOUNA MOGUL JOELLE	**EX**
KAKOUNA AVALANCHE AFRICA	**EX**
KAKOUNA CLASSIC CHANTAL	**EX**
KAKOUNA LAMBDA LOUISE	**TB-86 1er veau**
KAKOUNA UNSTOPABULL CHANEL	**TB 1er veau**
KAKOUNA CHIEF ARIEL	TB-88
KAKOUNA UNSTOPABULL BOUNA	TB-88
PIERSTEIN EXPANDER ZORALY	TB-88
KAKOUNA DOORMAN MOKA	TB-87
KAKOUNA CHIEF TWILILY	TB-87
VERTDOR ASHBY MANOU	TB-87
JM VALLEY DELTA LAVANDE	TB-87
KAKOUNA AVALANCHE BONBON	TB-86
KAKOUNA RUBELS AMANDA	TB-86
BARD DELTA JOELLE	TB-86
KINGS-RANSOM DELTA DANCER	TB
KINGEMERLING EMERALD DARLA	TB
KAKOUNA UNSTOPABULL COFFEE	TB
COTOPIERRE FIRECRACKER LIBELLE	TB

FERME WILLOBEL INC.

Saint-Pamphile 514 444-4643

LEMIRET JULIA MRTOP	**EX-91 4E**
RAYON D'OR ARMOUR KENDY	TB-86

FERME VILMER INC.

Saint-François-de-la-Rivière-du-Sud 418 259-2779

VILMER CONTRAST CROCUS	**EX-91 3E**
VILMER EUCLID AMOUR	TB-87
VILMER MAIN TIME CATALINA	TB-86
VILMER RIGEL AMBER	TB-86
VILMER SEABISCUIT CRYSTAL	TB-86
VILMER MIRAND CORONA -P	TB-86
VILMER CONTROL CASH	TB
VILMER BLUFF AFRICA	TB
VILMER SEABISCUIT CHIPITS	TB
VILMER SEABISCUIT COORS LIGHT	TB

Débuter l'été en force

Club Holstein
Montmagny · L'Islet · Kamouraska

FERME SUDRI INC.

Rivière-Ouelle 418 856-4458

BENLAUR WINDBROOK MACARENA	**EX 2E**
SUDRI RELAY ROSETTE	**TB 1er veau**
SUDRI APPLICABLE BLANCHE	TB-88
RUBIS MODULO RITCHIE	TB-88
SUDRI WIZARD CHIPS	TB-87
SUDRI FORTUNE CAROLYNA	TB-86
PROGENESIS MARIUS PANDORA	TB-86
SUDRI PADAWAN ANGIE	TB
SUDRI RUMMY CAMERISE	TB
SUDRI DUMBLEDORE COLORY	TB
SUDRI DUMBLEDORE CARRY	TB
SUDRI POSITIVE LEYLA	TB
SUDRI APPS CLAYTON	TB

FERME VAL BRILLANT

Saint-Philippe-de-Néri 418 498-5388

VAL BRILLANT GOLD CHIP OPIUM	**EX-91 3E**
VAL BRILLANT ABSOLUTE BACARA	**EX-91**
BOISBLANC SOPRANO FANTASIA	**EX 5E**
VAL BRILLANT AMERICA BABY	**TB 1er veau**
VAL BRILLANT SIDEKICK FAITH	TB-88
VAL BRILLANT CHILL ALABAMA	TB-87
VAL BRILLANT HOTLINE TROPIKA	TB

FERME VAL D'ESPOIR INC.

Saint-Philippe-de-Néri 418 498-2675

VAL D ESPOIR UNIX ELOISE	**TB-86 1er veau**
VAL D ESPOIR TROPIC TAHLIA	**TB 1er veau**
VAL D ESPOIR ALLIGATOR LUNA	**TB 1er veau**
VAL D ESPOIR DOORMAN PAPYRUS	TB-87
VAL D ESPOIR SEABISCUIT HELLA	TB-87
VAL D ESPOIR MIRAND BOOMBA	TB-87
VAL D ESPOIR CHIEF DECKER	TB

FERME VIEL

Saint-Alexandre 418 495-5329

RIVALOISE SHOTTLE NANA	**EX 6E**
RIVALOISE FEVER FRADDY	**EX 2E**
ARVAIN RENEGADE LUMIERE	**EX 2E**
RIVALOISE UNIX MADONNA	**EX**
RIVALOISE AMMO-P LUBA-P	TB-88
RIVALOISE FRANSISCO SABBY	TB-88
RIVALOISE ROWEN ALLIETTE	TB-87
RIVALOISE FIVE STAR THELA	TB-87
RIVALOISE CABRIOL MAXI	TB-86
POLARO LOLA HIGH OCTANE	TB
RIVALOISE GEMSTONE ELMIRE	TB
RIVALOISE MODULO FRALDY	TB
RIVALOISE JOCLAY NADA	TB

GABRIEL DIONNE

Mont-Carmel 418 498-2011

KAKOUNA GRADE JOSY	**EX-93**
LARISAC APPLECRISP MIDNIGHT	TB

GÉRALD JALBERT

Saint-Pamphile 418 356-8489

PAMPHILY UNIX GIN	**TB 1er veau**
PAMPHILY SALUKI AGUA	TB-86
PAMPHILY RUMMY ADORA	TB-86
PAMPHILY GREATLAKES CRAZY	TB-86
PAMPHILY DARTAGNAN NICOLE	TB
PAMPHILY HIGH OCTANE SONIC	TB
PAMPHILY PARKAVENUE LAUREL	TB
PAMPHILY SWINGMAN HOLLEN	TB

RICHARD BUTEAU

Saint-François-de-la-Rivière-du-Sud 418 259-3002

GENAR H OCTANE CASSIE	**EX-91 2E**
GENAR CHARGER CARMEN	**EX-91**
GENAR DEMPSEY MAELY	**EX 2E**
GENAR UNDENIED CASEY	**TB 1er veau**
GENAR JEDI CARISSA	TB-88
GENAR HIGH OCTANE CASSIS	TB-88
GENAR SCORE CANDACE	TB-88

NORCA HOLSTEIN INC.

Saint-Pascal-de-Kamouraska 418 492-9059

NORCA DUKE GELATINE	**EX-93 2E**
NORCA RAMBO MOM	**EX**
NORCA RENEGADE DIVAN	**TB 1er veau**
NORCA CHIEF ATTRACTION 1	**TB 1er veau**
NORCA LON BETTER	**TB 1er veau**
NORCA HUMBLEKIND KRIQUETTE	TB-88
NORCA BLOOMFIELD PAMELA	TB-87
NORCA ATHOS PLATINUM	TB-87
NORCA POSITIVE RHUBARBE	TB-87
NORCA RIVETING ABDOULA	TB-87
NORCA KING ROYAL ABEILLE 2	TB-86
NORCA SOLUTION BRUNETTE	TB-86
NORCA FLOWRIDER MOUNTAIN	TB-86
NORCA DIVERSITY SARAH EVE	TB-86
NORCA FIVE STAR MANDARINE	TB
NORCA DETOUR TOSCANE	TB
NORCA BUBBA DYNAMITE	TB
NORCA PHARO GIGI	TB
NORCA MAGICTOUCH ALLO	TB
NORCA HOUSE AVANTAGE	TB
NORCA POSITIVE MINOUNE	TB
NORCA CHALLENGER RICOTA	TB
NORCA HUMBLEKIND MOLLAIRE	TB
NORCA SOLUTION KITTY	TB
NORCA PURSUIT LIBELLULE	TB
NORCA HUSKY LILOU	TB

Notre Candidate
Vache coup de coeur
Holstein Québec
2023

LARE WINDBROOK PAT EX 2E 7* (SM:93)
8-10 365 14 137 kg 4,4% 3,6% (246-294-280)

Félicitations à la Ferme Laré Holstein inc.

À VOTRE AGENDA

BRUNCH MÉRITAS
26 novembre 2023
au Collège Sainte-Anne-de-la Pocatière

Par Alycia Chabot

Conseillère pour le territoire Est

Embryons *in vivo* et *in vitro* : à quoi doit-on s'attendre?

Qui ne souhaite pas bénéficier de techniques visant à améliorer les performances, l'efficacité ainsi que le gain génétique de son troupeau? Une des méthodes pour le faire est de maximiser le nombre de descendants supérieurs via la production d'embryons. Encore là, comme dans toute chose, il faut savoir à quoi s'attendre lorsqu'on expérimente une nouvelle technique.

Avant de choisir le procédé qui convient le mieux, il est primordial de connaître les principes derrière ces deux techniques. En fécondation *in vivo*, on demande à la vache de produire des ovules au moment choisi, grâce à la synchronisation hormonale. On utilise principalement cette méthode pour avoir plusieurs descendantes d'une vache, en peu de temps. La fécondation *in vitro*, quant à elle, permet également d'obtenir de multiples génisses ou mâles d'une donneuse, mais avec l'avantage de pouvoir la récolter gestante. La FIV permet également d'obtenir des embryons sur des animaux plus jeunes. L'avancement génétique est donc plus rapide.

Fécondation *in vivo*, aussi appelée conventionnelle :
- Les donneuses reçoivent un protocole de surovulation avec, entre autres, de l'hormone folliculostimulante (FSH), mieux connue sous le nom commercial de *Folltropin*;
- Au moment de l'ovulation, les spermatozoïdes disposent d'une période de 24 h avant que la capsule de l'ovule se referme;
- La fécondation se déroule à l'intérieur de l'animal;
- Les embryons sont ensuite récoltés sept jours plus tard.

Fécondation *in vitro*, aussi appelée FIV :
- Les premières étapes sont les mêmes qu'en *in vivo*;
- Les follicules sur les ovaires sont stimulés et c'est tout juste avant d'atteindre leur maturité que les ovules sont récoltés et amenés à maturité dans un milieu de culture se rapprochant le plus possible des conditions de l'utérus.
- Dans ce cas-ci, la fécondation se fait suite à la récolte des ovules et se déroule en laboratoire.

Prioriser le taux de gestation ou le pourcentage de veaux nés vivants ?
L'ovule amené à maturité dans un milieu de culture est soumis à certains facteurs de risques reliées au fait d'aller contre-nature. Tout éleveur qui décide d'utiliser la FIV doit être conscient que ceci peut hypothétiquement amener des risques. S'il y a bien un élément clair lors de l'élaboration d'une stratégie de production d'embryons, c'est qu'on veut un veau vivant en bout de ligne. Bien entendu, un taux de gestation favorable laisse sous-entendre qu'il y a plus de chances d'avoir des veaux vivants, mais ce n'est peut-être pas toujours le cas. Bien qu'il n'ait pas encore été possible de mettre la main sur la cause exacte des particularités, quelques tendances ont été observées en fécondation *in vitro*.

En voici des exemples :
- Le nombre de mortalités embryonnaires et d'avortements est légèrement plus élevé qu'en fécondation *in vivo*.
- La période critique pour les gestations FIV est de 0 à 60 jours. C'est dans cette période que les chances sont plus élevées d'avoir une mortalité embryonnaire ou un avortement. Du côté américain, aucune statistique concernant le taux de gestation n'est donnée sous les 60 jours de gestation.
- Le pourcentage de gros veaux fragiles au vêlage est plus élevé. Ces veaux ne doivent pas subir trop de manipulations. En travaillant sur les milieux de culture *in vitro*, cette statistique s'est améliorée!
- Dans le cas des donneuses non gestantes, l'utilisation d'implants de progestérone (CIDR) cause des vaginites dans la majorité des cas. Au moment d'aller ponctionner les follicules sur les ovaires, il faut donc faire des lavages vaginaux pour diminuer les risques de transporter ces infections aux ovaires. Avec les bonnes méthodes, on parle d'un risque d'infection sous les 2 %.

Il existe également des tendances en ce qui concerne la fécondation *in vivo* :
- La période critique se situe entre 0 et 60 jours de gestation.
- Si la vache commence sa chaleur plus tard que prévu, elle ne se soumet pas correctement à la synchronisation hormonale. Il y aura donc des ovocytes qui ne seront pas sensibles aux spermatozoïdes, il faut donc adapter les heures d'insémination à la chaleur.
- Le risque de vaginite est également présent. Cependant, en *in vivo*, l'infection, s'il y a lieu, s'insèrerait dans l'utérus au moment de la saillie. Dans certains rares cas, il y a donc de l'infection dans les cornes utérines au moment de la récolte.

« C'est toujours satisfaisant d'avoir un bon bassin d'embryons, mais ces embryons-là, il faut les implanter, il faut qu'il y ait des gestations sans trop de mortalités embryonnaires, il faut que les vêlages se passent bien et que les veaux soient vivants! »

Yanick Dubois, vétérinaire

Le choix de la receveuse pour atteindre ses objectifs
La grande majorité des gens vont choisir d'implanter leurs embryons dans des taures. La raison est simple : il s'agit d'un utérus sain qui n'a jamais connu de problème. D'autres choisiront d'aller vers des vaches qui ont un passage plus développé, pour éviter les difficultés au moment du vêlage. Si vous avez l'habitude de laisser vos vaches vêler toutes seules, c'est à prendre en considération!

Les impacts du choix de la semence

Dans les différentes stratégies, une question se pose : doit-on utiliser de la semence conventionnelle ou sexée ? Voici ce qu'il faut considérer avant de faire le choix :

- La semence sexée doit tout d'abord être récoltée, ensuite passée dans la machine de sexage. Pendant ce temps, les spermatozoïdes sont affaiblis et continuent de gagner en maturité. La semence sexée n'est donc pas congelée au même degré de maturité que la semence conventionnelle. La période de viabilité est moins longue et les chances sont moins élevées d'avoir de bons spermatozoïdes qui atteignent les ovules pour la fécondation. En nombre d'embryons, on évalue trois embryons de moins lorsque la semence sexée est utilisée versus la semence conventionnelle.
- Il est également plus facile pour certains taureaux de donner de bons résultats en stratégies de transferts embryonnaires.

Informez-vous avant de faire votre choix!

La fécondation *in vitro* quand la donneuse est gestante

Contrairement à la croyance populaire, l'utilisation d'hormones n'engendre aucun risque sur la gestation en cours. Les hormones utilisées ne servent qu'à développer des follicules. Tout au long de sa vie sexuelle, la vache, qu'elle soit gestante ou non gestante, produit des vagues folliculaires naturellement. D'ailleurs, la production de vagues folliculaires chez les femelles se déclenche bien avant la puberté. C'est pourquoi il est possible de produire des embryons sur des génisses immatures. Les risques sont plutôt liés aux manipulations. Si jamais il y a atteinte du corps jaune pendant la manipulation, il se produira un débalancement de la progestérone de gestation, ce qui risque de causer des avortements. Ce risque est tout de même très minime.

Les vagues folliculaires

À tous les sept à dix jours, il y a un bassin de follicules qui se libèrent et commencent à se développer. Trois à quatre jours après le début de cette vague, il y a un follicule qui commence à prendre dominance sur les autres et s'en aller vers une maturation. Ensuite, on enlève ce follicule avant qu'il soit à maturation complète. Cette manipulation permet de recommencer une nouvelle vague folliculaire dans les 36 h à 48 h suivants. Puis, c'est là que l'utilisation des hormones est mise de l'avant pour pouvoir utiliser l'ensemble des follicules qui composent la nouvelle vague folliculaire.

Remettre les pendules à l'heure face aux nouvelles avancées génétiques

« Ce n'est pas parce que la fécondation *in vitro* est une toute nouvelle procédure qu'elle fait des miracles! », nous explique Yanick. Il faut simplement remettre les attentes aux bonnes places. C'est un outil pour compléter une stratégie génétique. Il faut savoir gérer plusieurs facteurs de risques. La FIV apporte de nouvelles alternatives, permet de travailler de façon différente avec les animaux, mais la production d'embryons est souvent moindre qu'un transfert embryonnaire conventionnel. Il y a énormément de critères de variabilité lorsqu'on adopte ces procédés : l'alimentation, la cédule hormonale, la technique de récolte, le taureau utilisé, les variations de température, tous types de stress, etc. Plus ces critères seront contrôlés, meilleures seront les chances de réussite! C'est donc important de bien se renseigner avant de se lancer dans une stratégie comme celle-ci!

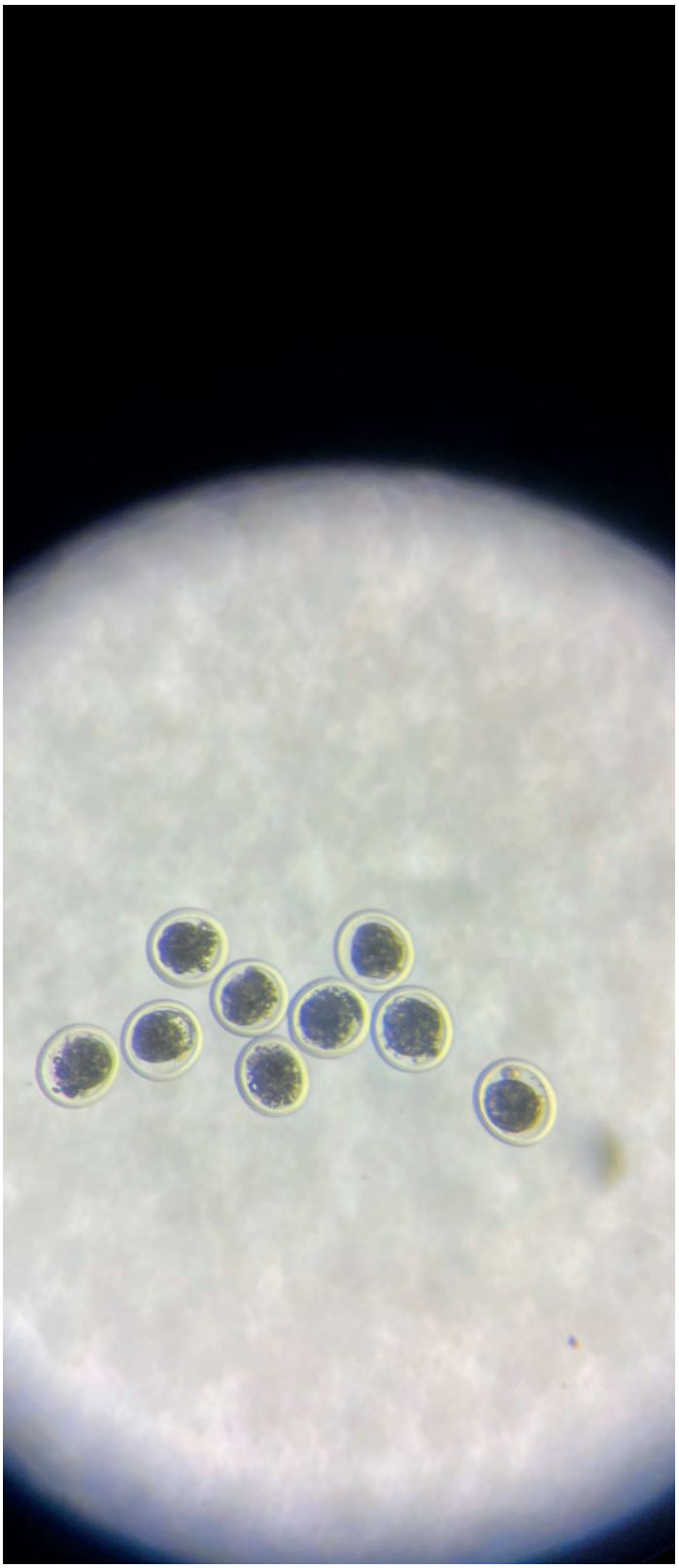

Embryons de sept jours de grade 4-1 et 5-1. Le premier chiffre représente le stade de maturité tandis que le 2e indique la qualité de l'embryon.

Merci à Jean-Michel Guay, vétérinaire, Yanick Dubois vétérinaire chez E.T.e. inc. et Services vétérinaires Embryotech inc., ainsi que Pier-Olivier Lehoux, conseiller stratégique au Ciaq, pour leur précieuse collaboration à cet article. ■

Vente Petitclerc « Online Sale» en ligne

Vendredi 19 mai 2023 à la Ferme Jean-Paul Petitclerc et fils inc., Saint-Basile

Gérants : Maxime et Dominic Petitclerc

La qualité était au rendez-vous pour cette première édition de la Vente Petitclerc en ligne de mai dernier, présentée sur leur nouveau site web. C'est avec beaucoup de fierté que Maxime et Dominic ont mis en vente une belle sélection de génisses et de vaches à l'image du préfixe Petitclerc résultant avec une moyenne de 5 700 $.

Les plus hauts prix :

***Petitclerc Lambda Sunday*, 24 100 $**
Génisse hiver, descendante de la famille des *Spades et Brabantdale Triumphant Spooky*.
Acheteurs : Brianne, Brooklyn et Reid Vandoske, Wisconsin (É.-U.)

***Petitclerc Lambda Anny*, 11 000 $**
Acheteurs : Ferme Blondin, Saint-Placide;
Ferme Jean-Paul Petitclerc et fils inc., Saint-Basile

***Petitclerc Lambda Atlas*, 10 200 $**
Acheteurs : Loa-De-Mede Farms Ltd, Oshawa (ON) ;
Werrhurst Holsteins, Oshawa (ON)

***Petitclerc Crushtime Avana*, 10 000 $**
Acheteur : Matt Henkes, Iowa (É.-U.)

***Petitclerc Lambda Sunday*, vendue 24 100 $**

Le calendrier est un service apprécié des membres, mais vous devez nous faire part de vos dates.
Contactez **Geneviève Drolet** au **450 778-9636, poste 232** ou **drolet@holsteinquebec.com** avant le **23 septembre 2023** pour l'édition de **octobre 2023**.

Expositions

8 juillet ..... **Exposition agricole de Calixa-Lavallée**

8 juillet ..... **Expo BBQ Bellechasse**
Saint-Anselme
Juge : Yvon Chabot

8 juillet ..... **Junior 3R**
Terrain d'exposition de Trois-Rivières
Juge : Simon Cartier

9 juillet ..... **Exposition de Trois-Rivières**
Juge : Thierry Jaton

13 au 16 juillet ..... **Quebec 4-H provincial Rally**
Ayer's cliff
Juge : Shayne Brus

16 juillet ..... **Expo Lachute**
Juge : Martin Poirier

21 juillet ..... **Exposition agricole de Victoriaville**
Juge : Joël Lepage

22 juillet ..... **Expo Saint-Isidore - Bassin de la Chaudière**
Juge : Ricardo Boulet

22 juillet ..... **Exposition agricole du comté de Kamouraska**
Saint-Pascal
Juge : Yves Labbé

29 juillet ..... **Expo agricole de Chicoutimi**
Juge : Jocelyn Nault

4 août ..... **Expo agricole de Saint-Hyacinthe**
Juge : Morgan McMillan (ON)

5 août ..... **Expo agricole de Rimouski**

11 août ..... **Exposition de Lotbinière**
Saint-Agapit
Juge : Shayne Brus

12 août ..... **Expo Beauce**
Saint-Honoré-de-Shenley
Juge : Donald Bertrand

12 août ..... **Foire de Huntingdon**

12 août ..... **Expo Bedford**

12 août ..... **Exposition de Portneuf**
Saint-Marc-des-Carrières
Juge : Simon Cartier

12 et 13 août ..... **Fête champêtre Mirabel-Deux-Montagnes**
Ferme laitière Ambijoie inc., Mirabel

18 au 20 août ..... **Classique des jeunes ruraux du Québec**
Saint-Hyacinthe
Juge présentation : Steve Comtois
Juge conformation : Mélanie Boulet

23 et 24 août ..... **Suprême laitier**
Saint-Hyacinthe
Juge : Blair Weeks (Î-P-E)

26 août ..... **Exposition Ayer's Cliff**

1er septembre ..... **Exposition de Shawville**
Juge : Justin Crowley (ON)

2 septembre ..... **Expo Brome**

9 septembre ..... **Expo Richmond**
Juge : Jean-Claude Fleury

4 et 5 octobre ..... **World Dairy Expo**
Jugement R&B
Madison (WI)
Juge : Phillip Topp (OH)

5 et 6 octobre ..... **World Dairy Expo**
Jugement Holstein
Madison (WI)
Juge : Lynn Harbaugh (WI)

12 octobre ..... **Eastern Ontario/Western Quebec Championship**
Metcalfe (ON)
Juge : Stephanie Murphy (ON)

5 au 7 novembre ..... **TD Canadian 4-H Dairy Classic**
Toronto
Juge de présentation : Kyle Rivington (ON)
Juge de conformation : Phillip Topp (OH)

9 novembre ..... **Royal Agricultural Winter Fair**
Jugement R&B
Toronto
Juge : Jeff Stephens (ON)

9 et 10 novembre ..... **Royal Agricultural Winter Fair**
Jugement Holstein
Toronto
Juge : Adam Liddle (N.Y.)

CALENDRIER

Le calendrier est un service apprécié des membres, mais vous devez nous faire part de vos dates.
Contactez **Geneviève Drolet** au **450 778-9636, poste 232** ou **drolet@holsteinquebec.com** avant le **23 septembre 2023** pour l'édition de **octobre 2023**.

Ventes et encans de clubs

14 juillet – 16 h ..... **Vente JM Valley Holstein Sale**
À la ferme, Amqui
Encanteur : Encans Boulet

25 juillet - 10 h 30 ..... **Vente Durham Celebration sale**
Durham Sud
Encanteur : Encans Boulet

29 et 30 juin ..... **Portes ouvertes/Tag Sale**
Allstar Gen, Martin Roberge et Liette Labbé
À la ferme, Princeville

31 août – 10 h 30 ..... **Vente Classique**
Site Expo de Victoriaville
Encanteur : Encans Boulet

1er septembre ..... **Vente Holstein Bas-Saint-Laurent**
Encanteur : Encans Boulet

7 septembre – 10 h 30. **Vente Comestar Legacy Sale**
Site 2, Victoriaville
Encanteur : Encans Boulet

Autres événements d'intérêt

15 juillet ..... **Pique-nique Holstein Québec**
JM Valley Holstein, Amqui

6 au 9 octobre ..... **École d'élevage Holstein Québec**

7 et 8 décembre ..... **Carrefour des gestionnaires Holstein Québec**

Autres événements en 2024

21 et 22 février ..... **Congrès Holstein Québec 2024**
Club hôte : Lévis-Bellechasse
Hôtel Plaza Québec, Québec

Les Clubs	Assemblées générales	Soirées sociales ou autres activités
Champlain-Laviolette	29 novembre	18 novembre
Centre du Québec	22 novembre	
Lotbinière	23 novembre	
Saint-Maurice-Maskinongé	23 novembre	
Montmagny-L'Islet-Kamouraska	15 novembre	26 novembre
Portneuf	1er décembre	

BLOC-NOTES

Photo cocasse

La petite Allie, petite-fille de Chantale Riverin et Sylvain Gauthier de la Ferme Thierry Holstein d'Hébertville-Station, a de qui tenir! En effet, elle indique clairement les vaches à classifier à l'aide de sa liste. Si elle écoute avec attention les justifications du classificateur, elle apprendra très vite ce qu'est une bonne vache! Elle suivra rapidement les traces de sa maman Valérie Bolduc et son papa Alexandre Gauthier.

Vous avez une belle photo, émouvante, drôle, inusitée ou originale?

N'hésitez pas à la faire parvenir à la rédactrice en chef, Geneviève Drolet, agr.

drolet@holsteinquebec.com

PAR PATRICIA NORMANDIN

Directrice générale

Chers membres,
L'été est déjà bien entamé et nous sommes à quelques jours de notre plus grand rassemblement de l'année, notre Pique-nique Holstein Québec. Le comité organisateur et l'équipe de Holstein Québec sont prêts à vous y accueillir, le 15 juillet prochain, chez JM Valley Holstein à Amqui.

Une grande valeur pour l'association : nos ressources humaines
Le marché du travail est en perpétuel changement et je constate, de façon assez généralisée, que la charge de travail augmente continuellement dans nos entreprises et nos organismes. Nos ressources financières diminuent et les changements dans notre équipe mettent une pression sur l'ensemble des employées. Malgré tout, nous continuons à avoir le souci de vous offrir des services améliorés, année après année. Probablement que vous le vivez aussi sur vos entreprises respectives. On sent une fatigue dans les équipes de travail et malheureusement, ça ne fait pas exception chez Holstein Québec. Je le vois autant au niveau du conseil d'administration qu'au niveau de l'équipe opérationnelle, malgré qu'ils aient tant à cœur leur implication pour les membres.

Une de nos plus grandes valeurs, au-delà de nos membres, est bien sûr, notre équipe. Le financement de l'association et les changements à venir suite à la planification stratégique représentent des défis afin de nous permettre de garder des employées de très haute qualité. Ce type de personnes font l'envie de plusieurs organisations dans notre secteur, mais le plus beau, c'est qu'elles restent à Holstein Québec pour vous et trouvent une grande satisfaction à vous apporter une plus-value par leur travail.

En tant qu'équipe, il devient donc impératif de continuer de mettre notre énergie à la bonne place, de toujours analyser nos façons de faire, de s'interroger sur la pertinence de nos tâches et d'être de plus en plus efficace. D'ailleurs, j'analyse régulièrement la répartition de nos heures de travail pour m'assurer que les priorités sont à la bonne place. De plus, pour aider l'équipe dans cette démarche, nous avons participé dernièrement à une formation en gestion de temps qui a été très éducative.

Les expositions
Dans les derniers mois, l'équipe a travaillé fort pour organiser l'École de préparation ainsi que la Conférence Expo-Juges. On nous mentionne souvent que nous sommes trop présents pour le milieu des expositions, mais nos tâches au niveau des jugements Holstein représentent environ 12 % des heures de travail des employées de terrain. Notre travail pour les exposants reste important puisque, outre l'animation, nous sommes là principalement pour officialiser les résultats qui contribuent à plusieurs reconnaissances et à la valeur des animaux exposés. Ces résultats ont une répercussion monétaire importante sur ces animaux, mais également sur leur généalogie, autant du côté paternel que maternel.

La perception de plusieurs, que nous sommes là seulement pour les gens de *show*, reste tenace, mais dans la réalité, la plus grande partie de notre travail sur le terrain se situe auprès de la formation à la jeunesse, le support aux clubs et les services-conseils directement aux membres.

Votre apport à la planification stratégique
Dans le cadre de notre planification stratégique, nous avons eu la chance de rencontrer plusieurs partenaires de l'industrie laitière du Québec et je suis contente de voir que nous sommes tous au même constat : le désir de travailler tous ensemble est unanime pour votre bien à vous, les membres. Le dynamisme qui émane du Québec est palpable, et c'est principalement grâce à vous.

Nous sommes dans une ère de changement et c'est important pour nous d'avoir votre avis sur l'impact de l'association auprès des membres. Nous souhaitons avoir une pertinence dans nos actions et c'est le meilleur moment avec notre planification stratégique! Nous voulons répondre à vos besoins réels, n'hésitez pas en nous en faire part.

En terminant, profitez bien de cette belle période de l'année et toute l'équipe espère avoir le plaisir de vous rencontrer cet été.

Patricia Normandin
Directrice générale
HolsteinQuébec

L'ÉQUIPE

Holstein Québec
3955, boulevard Laurier Ouest
Saint-Hyacinthe (Québec) J2S 3T8
Téléphone : 450 778-9636
Télécopieur : 450 778-9637
info@holsteinquebec.com
www.holsteinquebec.com

DIRECTRICE GÉNÉRALE
Patricia Normandin
normandin@holsteinquebec.com
Tél. : 450 778-9636, poste 230

ADJOINTE À LA DIRECTION
Manon Belleville
belleville@holsteinquebec.com
Tél. : 450 778-9636, poste 229

CONSEILLÈRES HOLSTEIN
Ketsia Croteau
Conseillère pour le territoire Ouest
croteau@holsteinquebec.com
Tél. : 450-778-9636 poste 233

Valérie Giard, agr.
Conseillère pour le territoire Sud
giard@holsteinquebec.com
Tél. : 450 778-9636, poste 235

Alycia Chabot
Conseillère pour le territoire Est
chabot@holsteinquebec.com
Tél. : 450 778-9636, poste 239

Roxanne Montplaisir, agr.
Conseillère pour le territoire Centre
montplaisir@holsteinquebec.com
Tél. : 450 778-9636, poste 236

ADJOINTE AUX SERVICES ADMINISTRATIFS
Cathy Duquet
duquet@holsteinquebec.com
Tél. : 450 778-9636, poste 223

AGENTE À LA PROMOTION
Angèle Hébert
hebert@holsteinquebec.com
Tél. : 450 778-9636, poste 224

AGENTE DE PROJETS - CONGRÈS ET RACES LAITIÈRES
Jenny Henchoz
henchoz@holsteinquebec.com
Tél. : 450 778-9636, poste 231
Cellulaire : 819 993-0630

La Revue Holstein Québec

RÉDACTRICE EN CHEF ET CONSEILLÈRE
Geneviève Drolet, agr.
drolet@holsteinquebec.com
Tél. : 450 778-9636, poste 232

CONSEILLÈRE EN PUBLICITÉ ET COORDONNATRICE DE PRODUCTION
France Lemieux
Cellulaire : 819 795-5213
francelemieux18@gmail.com

INDEX

Les éleveurs

Ambijoie....8
Blondin....35
Comestar....17
Cotopierre....29
Delrio....19
Desjoncs....21
Durham....37
Filiale....19
Geno....16
Hillrise....18
JM Valley....68
Jolipré....29
Lac Fraser....16
Laré....18
Paquetière....28
Preross....28
Stantons....11
Tinber....20
Vogue....9

Les clubs Holstein

Montmagny-L'Islet-Kamouraska ... 54 à 59

Les expositions

Suprême Laitier....8
Expo de Victoriaville....10
Fête Champêtre Mirabel-Deux-Montagnes....8

Les partenaires commerciaux

Blondin Sires....35
Ciaq....3
Daniel Paul-Hus, encanteur....47
Équipements 3V inc. ....20 et 39
Fondations Provinciales....47
John Deere....5
Purina....31
Select Sires....67
Shur-Gain Trouw nutrition....34
Sollio Agriculture....10
Solvet....13
Stanton Genetics....11
Traction Plus....47
Udder Comfort....2
Validity Genetics....9

Les services et événements Holstein Québec

Agenda jeunesse....53
Carrefour des gestionnaires Holstein Québec....12
École d'élevage Holstein Québec....49
Plateforme de vente Holstein Québec ..62
Pique-nique Holstein Québec ..... 22 à 24
Service-conseil Holstein Québec....40

Les ventes

Vente Comestar Legacy Sale....17
Vente Durham Celebration Sale....37
Vente JM Valley Sale....68

Autres

Au cœur des familles agricoles....30

La Revue HolsteinQuébec

Octobre 2023

Prochaine parution

27 octobre 2023

Dossier

Développement durable en production laitière

Thèmes annonceurs

Consignataires des ventes d'automne

Finalistes Vache coup de cœur

* Distribution de La Revue aux expositions de l'automne

Date limite de réservation :

10 septembre 2023

Informations et réservations :

Votre publiciste de club
ou France Lemieux au 819 795-5213

francelemieux18@gmail.com

Abonnement annuel/Annual subscription (5 numéros/issues)

Version papier/Paper version
- ❑ Canada : 30 $ CA (Taxes incluses/taxes inc.)
- ❑ É.-U./USA : 50 $ CA
- ❑ International : 60 $ CA

Faire votre chèque à l'ordre de/Send your check to :
Holstein Québec - 3955, boul. Laurier Ouest - Saint-Hyacinthe (Québec) J2S 3T8, CANADA
Tél./Phone : 450 778-9636 • Téléc./Fax : 450 778-9637 - info@holsteinquebec.com

1 numéro/1 issue
Canada : 10 $ CA (Taxes incluses/taxes inc.)
É.-U./USA : 15 $ CA
International : 22 $ CA

Communiquez avec nous pour plus de détails/
Contact us for more details

Version électronique/Online version
www.holsteinquebec.com/LaRevue

Nom/Name : _____

Adresse/Address : _____ Ville/City : _____

Pays/Country : _____ Code postal/Postal Code : _____

Téléphone/Phone : _____ Télécopieur/Fax : _____

Courriel/Email : _____

Paiement/Payment :

- ❑ Chèque (en $ CA seulement)/Check (CA$ only)
- ❑ Transfert bancaire/Bank transfer
- ❑ Amerian Express
- ❑ Mastercard
- ❑ Visa

Nom sur la carte/Name on card : _____

No de la carte/Card # : _____/_____/_____/_____

Date d'exp. (MM/AAAA)/Exp. date (MM/YYYY) : _____/_____

CVV/CSV

Signature : _____

Toujours DE BONS SYSTÈMES MAMMAIRES

DURAN

250HO14713 Leaninghouse DURAN-ET

TR TP TC TY TV TL TD HH5C HH1T HH2T HH3T HH4T HH6T

HOUSE X (EX-91) JEDI X (EX-91) BUTLER

SOUTENU PAR TROIS GÉNÉRATIONS DE MÈRES EXCELLENTE

DURAN EST LE TAUREAU IDÉAL DANS LES CROISEMENTS AVEC: A2P2, CONWAY, DELTA-LAMBDA, DOC ET LUSTER-P

+3527 IPV | +2127KG L | A2A2

+10 CONFORMATION | +10 PUISSANCE LAITIÈRE | +15 LARG. DE L'ATT. ARR.

Ebyville DURAN Delicious
TB-2 ans (SM- 86)
Ebyville Farms LTD, Allenford, ON

™genderSELECTEDisatrademarkofSelectSiresInc.™FeedPROisaregisteredtrademarkofSelectSiresInc. Ultraplus™isatrademarkofSTGenLLC.AllgenderSELECTEDsemenisprocessedusingUltraplus™technology. ™YourSuccessOurPassionisaregisteredtrademarkofSelectSiresInc.04/23CANdata.ReLLPI92%Rel. Production 97%.

VOTRE SUCCÈS *Notre Passion.*

1-800-265-0043 ◆ www.selectsirescanada.com

SELECT SIRES INC.

JM Valley

VENTE | SALE

14 | 07 | 2023 16 H

PLUS CONSIGNATIONS INVITÉES

Lynzi

25
MEMBRES
DE CETTE FAMILLE
EN VENTE

1ER CHOIX
À NAÎTRE DE
DE SA FILLE X ALTITUDE

Maple

© ELLA WRIGHT

L'OCCASION RÊVÉE DE TROUVER

VOTRE CHAMPIONNE!

June

10
MEMBRES
DE CETTE FAMILLE
EN VENTE

2
MEMBRES
DE CETTE FAMILLE
EN VENTE

Shakira

JOËL LEPAGE ET MIREILLE LAVOIE
Rosalie, Philippe et Alice
296, rang St-Joseph, Amqui QC G5J 3N5
Tél. : 418 629-3042 • Cell. Joël : 418 631-9426 • jlepage@globetrotter.net