

La Revue Holstein Québec

Juin 2026

Sécurité à la ferme
Protégeons nos enfants

Pique-nique Holstein Québec
Une multitude d'activités à découvrir

Ferme Vert D'Or inc.
Unis par la passion



« Nous croyons en Udder Comfort™ »

— Ysabel Jacobs

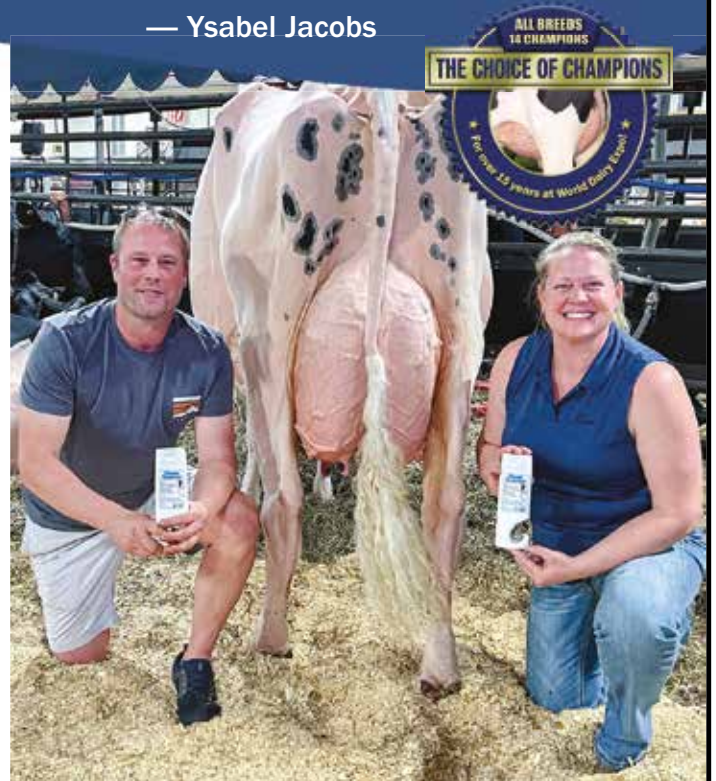

La vache Erbacres Snapple Shakira EX-97-4E 9*, a été couronnée deux fois Championne Suprême de La Royale et de la World Dairy Expo Elle est propriété de Ferme Jacobs, Ty-D Holsteins, Antélimarck, Theraulaz et Attaboy

Shakira sur la photo avec Ysabel Jacobs et son frère Yan.

« Nous croyons en Udder Comfort™ et l'utilisons depuis 15 ans pour nos vaches aux expositions ainsi que pour nos vaches fraîches afin d'améliorer la qualité et la texture de leur pis », confirme Ysabel Jacobs, de la Ferme Jacobs à Cap-Santé, Québec, qui est 11 fois Premier Éleveur à la World Dairy Expo. Ils appliquent Udder Comfort quotidiennement lors des concours et sur tous les pis des vaches après chaque traite pendant 3 jours après le vêlage. Ferme Jacobs, récipiendaire du titre de Premier Éleveur du Holstein Show à la WDE 2025.

UDDER COMFORT™

1.888.773.7153 1.613.652.9086
uddercomfort.com

Appelez le distributeur local
le plus près de chez-vous.



Son confort est notre passion! Nous les aidons à atteindre leur plein potentiel depuis 1998.

Pour utilisation externe seulement. Limitez l'application du produit sur le pis seulement après la traite. Ce régime fait parti d'une bonne gestion de la santé du pis. Assurez-vous de bien laver et sécher les trayons avant la traite.

PROFITEZ D'UNE FAMILLE
QUI TRANSMET *solidité et équilibre*



Jacobs
Burpee *RC 200H013330

Conf. +14

Ambrose x Lambda Briar EX-95 4*
x Unix TB-86 3*
x Goldwyn Britany EX-96 2E 42*

Sœur propre ▶
de Burpee

Jacobs
Ambrose *Bonbon*

Jacobs Ambrose Bonbon TB-86 2 ans
1^{re} 2 ans automne Expo-printemps
du Québec 2026



Kings-Ransom

Dropbox

200H012399

5 filles de Dropbox
au Gaec Cabon en France

ciaq

450 774-1141 • 1 866 737-2427 • www.ciaq.com • 

Mission de La Revue Holstein Québec :

Tout en restant alignée sur les priorités de Holstein Québec, la mission de La Revue est de :

- promouvoir les services et activités de Holstein Québec;
- informer ses membres des activités du secteur de l'élevage et de la génétique Holstein;
- développer l'expertise de ses membres par des dossiers et chroniques d'intérêt;
- favoriser la commercialisation et mettre en valeur l'élevage Holstein québécois, au Québec et à l'extérieur;
- être ouvert aux annonceurs de l'extérieur.

Équipe de production :

Directrice générale

Patricia Normandin

Rédactrice en chef

Geneviève Drolet, agr.
Téléphone : 450 778-9636 poste 232
drolet@holsteinquebec.com

Conseillère en publicité et coordonnatrice de production

France Lemieux
Téléphone : 819 795-5213
francelemieux18@gmail.com

Administrateur Holstein Québec

Alphonse Pittet

Abonnements

Cathy Duquet
Téléphone : 450 778-9636, poste 223
duquet@holsteinquebec.com

Graphisme

Karine Cournoyer

Préimpression, impression et expédition

Imprimerie F.L. Chicoine
PP40005044
Holstein Québec n'est pas responsable des délais causés par la poste.

La Revue Holstein Québec est publiée 4 fois l'an

(en mars, juin, octobre et décembre)

3955, boulevard Laurier Ouest
Saint-Hyacinthe (Québec) J2S 3T8
Téléphone : 450 778-9636
larevue@holsteinquebec.com

La vie Holstein	
Calendrier	71
Direction générale et équipe	73
Éditorial	7
Histoire des sociétés d'agriculture	56
La Plume	55
La voix rurale	54
Photo cocasse	61
Reconnaisances à La Royale	10

Bloc-notes

Adjointe administrative et promotion	6
Adjointe aux conseillères	6
FRAQ	8
Gagnants Lait'xcellent	12
Recrutement	8
Vache de l'année	59

Commercialisation	
Vente Atout-printemps	72
Vente Expo-Poc	70
Vente Simply the best	69
Congrès national	
Reportage	58
Dossier	
La sécurité des enfants	40
Expositions	
Expo-printemps - reportage	45
Expo-printemps - résultats	48
Finances	
Répartir le prix d'achat d'une ferme	52



Tarifications des annonces publicitaires

Éleveurs 2026		Commerciales 2026	
Format (page)	4 couleurs Process (\$ CAD)	Format (page)	4 couleurs Process (\$ CAD)
1 page	725 \$	1 page	1945 \$
1/2 page	550 \$	1/2 page	1350 \$
1/3 page	450 \$	1/3 page	1050 \$
1/4 page	395 \$	1/4 page	900 \$
1/8 page	335 \$	1/8 page	590 \$

*Le montage n'est pas inclus dans ces prix.

Pour réserver votre espace, communiquez avec France au 819 795-5213 | francelemieux18@gmail.com

Rabais fidélité accordé (avec contrat de réservation)

- 5 % de rabais pour 2 parutions/année
- 10 % de rabais pour 3 parutions/année
- 15 % de rabais pour 4 parutions/année
- 20 % de rabais pour 4 parutions/année et 1 podcast/année (commerciale seulement)

**D'autres tarifs s'appliquent aux positionnements avantageux, insertions et nouveaux produits.



58

Génétique	
Nouveaux critères de santé	30
Levons le voile	
Rosemary	24
Pique-nique Holstein Québec	
Programmation	38
Place aux jeunes	
AJRQ	63
Jeunes Leaders	60
Quebec 4-H	62
Profil d'élevage	
Vertdor	35
Vache coup de cœur	
Candidates	16



45



35



Couverture

Ce superbe duo mère-fille de la Ferme Vert D'Or inc. attend impatiemment, devant la façade de la ferme, l'arrivée des visiteurs à l'occasion du 80^e Pique-nique Holstein Québec. À gauche, *Vertdor Dempsey Minou*, EX-93-5E 26*, aux côtés de sa fille, *Vertdor Chief Mitch*, EX-94 3E 4*, compilent tout près de 200 000 kg de lait produits à vie. Cette famille de vaches exceptionnelles sera en démonstration le 11 juillet prochain, sur le site de la ferme à Sainte-Hélène-de-Kamouraska. C'est un rendez-vous!

Crédit photo : Vicki Fletcher



24

Holstein Québec

De nouveaux visages à l'association!



Catherine Messier accède au poste d'adjointe administrative et promotion chez Holstein Québec.

Catherine Messier arrive en soutien à l'équipe

Depuis la fin avril, Catherine Messier s'est jointe l'équipe de Holstein Québec à titre d'adjointe administrative et promotion. Elle termine actuellement un AEC en communication, publicité et conception web, en plus de détenir un AEC en exploitation d'entreprise apicole.

Alors qu'elle recherchait un travail en administration et en communication au sein du secteur agricole, Holstein Québec avait besoin de quelqu'un pour soutenir le conseil d'administration et divers comités lors des réunions ainsi qu'appuyer la directrice générale dans ses tâches quotidiennes, telles qu'assurer le suivi et la mise à jour des dossiers de résolutions, ainsi qu'agir à titre de personne-ressource auprès des partenaires, des organisations de l'industrie et des agences gouvernementales.

Sa nouvelle spécialisation en communication sera d'un grand atout, puisqu'elle pourra également aider le personnel responsable de l'organisation de la multitude d'événements Holstein Québec. Elle sera partie prenante de la promotion des activités, des services, des concours et des reconnaissances, tout en guidant le personnel à l'aide du plan de communication. Catherine sera également la courroie de transmission entre l'équipe et les médias sociaux, le web, etc.

Reconnue pour sa rigueur, son sens de l'organisation et sa capacité à coordonner des activités, Catherine sera certainement une grande force pour l'association. Les éleveurs pourront apprécier sa bonne humeur à l'occasion des différents événements Holstein Québec.

Bienvenue parmi nous, Catherine !



Holstein Québec accueille Laurie-Anne Guimond en tant qu'adjointe aux conseillères.

Laurie-Anne Guimond passera l'été chez nous!

Telle que le veut la tradition, à chaque période estivale, Holstein Québec agrandit son équipe pour accueillir une adjointe aux conseillères. Pour 2026, Laurie-Anne Guimond, originaire de Saint-Camille, viendra épauler l'équipe dans les différentes tâches qui lui seront attitrées.

Laurie-Anne complète actuellement un diplôme d'étude collégiales (DEC) en gestion d'entreprises agricoles à l'ITAQ, campus de La Pocatière. Elle est dynamique et motivée à acquérir de nouvelles expériences de travail ainsi qu'augmenter ses connaissances en génétique bovine. Tout au long de l'été, elle parcourra le Québec pour animer plusieurs jugements Holstein, lui permettant ainsi d'élargir son réseau de contacts, autre objectif professionnel qu'elle souhaite atteindre.

Ayant participé à plusieurs tâches en tant qu'ouvrière agricole à la Ferme Jubelle SENC de Saint-Camille et à la Ferme Dubenoit Holstein inc. de Saint-Anne-de-la-Pocatière, elle sera heureuse de mettre à profit ses compétences dans le cadre de son travail cet été. Notons également que sa participation à l'École de préparation Holstein Québec et l'École d'élevage Holstein Québec lui a permis de renforcer ses habiletés en communication et en travail d'équipe, ainsi que ses connaissances du milieu.

Toutes ces aptitudes, additionnées de sa grande détermination, sa curiosité et sa volonté de toujours s'améliorer feront de Laurie-Anne une excellente adjointe. Elle participera à l'organisation de l'École de préparation et du Pique-nique Holstein Québec en plus d'assister les conseillères dans diverses tâches au cours de l'été.

Bienvenue à Laurie-Anne Guimond pour l'été 2026.

Recrutement

Holstein Québec recherche un(e) conseiller(ère) dévoué(e)!

Holstein Québec est présentement à la recherche d'un(e) **candidat(e) dynamique** pour compléter son équipe. C'est une expérience incontournable au sein d'une organisation qui a à cœur le bien-être de ses employés.



Faites parvenir votre curriculum vitae accompagné d'une lettre de présentation à Holstein Québec :

Département des ressources humaines

3955, boulevard Laurier Ouest, Saint-Hyacinthe (Québec) J2S 3T8

rh@holsteinquebec.com

Conseiller(ère) Holstein Québec

Holstein Québec recherche une personne au poste de conseiller(ère). Ces principales fonctions seront de :

- Conseiller les éleveurs dans leur stratégie de développement et de valorisation de leur élevage afin d'atteindre leurs objectifs, sous forme de services-conseils.
- Travailler en contact étroit avec les clubs Holstein du territoire attiré pour dynamiser les activités en lien avec l'amélioration de la race.
- Organiser et participer à différentes activités de formation et d'information sur les outils et services offerts par l'association afin d'en faire la promotion.

De plus, le ou la conseiller(ère) sera appelé(e) à animer et à officialiser les jugements d'animaux, mener des activités de l'association et vulgariser nos services auprès d'un auditoire agricole. Ce travail demande des déplacements fréquents, un diplôme en technologie agricole avec spécialisation appropriée ou baccalauréat en agronomie et une grande connaissance de l'élevage Holstein ainsi que de la clientèle des producteurs laitiers.

Région à couvrir : territoire ouest

Entrée en poste immédiate!

Fédération de la relève agricole du Québec

Un 44^e Congrès en direct d'Orford

C'est vers l'Estrie que se sont déplacés plus d'une centaine de jeunes représentants de la relève agricole du 12 au 14 mars derniers, dans le cadre du congrès annuel de la FRAQ.

Au programme : le DéfiFRAQ, l'assemblée générale annuelle comprenant plusieurs allocutions de partenaires et de représentants, et surtout, l'étude de douze résolutions portant sur divers sujets d'actualité :

- Exemption du FIRA et des fiducies d'utilité sociale du droit de mutation immobilière
- Opposition au passage d'un projet de train à grande vitesse
- Réduction des coûts du permis de conduire de classe 1
- Modification aux programmes de contingents de proximité en aviculture
- Demande de données à la suite du programme AgroPerformance
- Procédure d'attribution de subventions
- Programme de formation continue
- Accompagnement lors des changements réglementaires
- Faciliter la construction de résidences pour la relève agricole
- Programme Appui Capital Relève

La soirée du vendredi a été marquée par le traditionnel banquet de la relève, où plusieurs prix et bourses ont été décernés. Cette année, trois demoiselles se sont mérité différentes bourses remises par La Financière agricole du Québec, soulignant du même coup leur force, leurs efforts et leur persévérance pendant leurs études. Audrey-Ann Côté (Ferme Stéluka, Laurierville) a reçu la bourse du niveau professionnel. Ariane France est repartie avec la bourse collégiale, tandis que Jolyanne Plourde a obtenu la bourse destinée au niveau universitaire.

Source et photo : La Fédération de la relève agricole du Québec



Ariane France, Audrey-Ann Côté et Jolyanne Plourde sont les trois récipiendaires 2026 des bourses de La Financière agricole du Québec remises dans le cadre du congrès annuel de la FRAQ.
Crédit photo : Frédéric Lavoie

Le bon moment et le bon endroit pour **RIGHT STUFF** et ses fils

« Alors que les tendances en matière de protéines entraînent des ajustements de formules, Right Stuff et ses fils se démarquent. »



**L'UN DES 2 SEULS
TAUREAUX >=
+75KG DE PROTÉINE
+10 EN CONFORMATION
(DONT 1 SEUL SANS CORNES)**

*Les vélages des
premières filles de
Right Stuff débutent
— et ça devient très
excitant !*

*Validity/Vector est le
principal distributeur de
fils de Right Stuff.*



**Maintenant
EX-96!**

STANTONS RIGHT STUFF-PP (EX 95 3yr)
724HO02031 **A2A2 / BB** aAa 243615
REMOVER PP x VG-89 BUNDLE x VG-18* BIGHIT

- Deuxième taureau vivant le mieux coté, RIGHT STUFF PP n'est obtenu que par A2P2 PP (EX 97).
- Sur filles d'A2P2, RIGHT STUFF PP et ses fils offrent un accouplement d'une précision remarquable.
- Et sur filles de RIGHT STUFF, APOLLO PP (TB 89 2 ans) s'impose comme le croisement idéal.
- Trois générations de taureaux PP – A2A2 élites, réunies pour propulser le progrès génétique moderne !



H-BRIDGE VEC STELLAR-PP*RC (TB-88-2ans)
724HO02053 **A2A2 / BB** aAa 243615
#2 PP - A2A2 > +1000 KG DE LAIT +10 CONF.



CASHCOW BITCOIN-PP (TB-85 1an)
724HO02057 **A2A2 / AB** aAa 243165
+12 CONF. ET TAUREAU ROBOT



H-BRIDGE VEC SIAKIM-PP*RC (TB-86 2ans)
724HO02054 **A2A2 / BB** aAa 324165
NOUVEAU CROISEMENT DIFFÉRENT POUR R&B



BLACKAVON VEC MAGIC-P
724HO02056 **A2A2 / BB** aAa 243165
**#1 IPV-MPG POUR LA CONF. >= + 15
PARMI LES TAUREAUX SANS CORNES**



Mère : Stantons What It Takes P (TB-89)
#4 des vaches en IPVG avril '23

Validity
GENETIC TESTING
Home of Vector Genetics

Contact à l'International
Semence Marketing
dave@validitytesting.com
905-866-7800

Reconnaisances à La Royale

Prix Curtis-Clark

Remis chaque année à La Royale, le prix Curtis-Clark est attribué à un exposant de vaches laitières soulignant l'habileté, l'esprit sportif et le bon caractère nécessaire pour qu'une personne puisse mériter le respect de ses collègues d'élevage et d'expositions. Le prix Curtis-Clark est commandité par la section Alberta de Holstein Canada.

Pour être admissible à ce prix, le candidat, qu'il soit un exposant, un éleveur ou un gérant de n'importe quelle race de bovin laitier du Canada, doit être actif et être une personne qui expose des animaux dans les grandes expositions canadiennes. Les candidats sont alors jugés selon leur appui aux activités de la race et selon leur capacité à pouvoir élever, gérer, développer et présenter les bovins laitiers. Le nom du gagnant 2026 sera annoncé lors de l'Exposition nationale Holstein à La Royale, prévue le 13 novembre. Le gagnant de cette reconnaissance doit être présent à La Royale pour recevoir son prix.

Les éleveurs québécois Holstein s'étant vus décerner ce prestigieux prix :

2022 : Pierre Boulet, Ferme Pierre Boulet

2017 : Simon Lalande, Ferme Blondin

2016 : Rolland Dubois, Ferme Rolandale

2007 : John Beerwort, Beervern Holsteins

2000 : Callum McKinven, Lookout Holsteins

1996 : Marc Comtois, Comestar Holstein

Les candidatures pour le prix doivent inclure un bref curriculum vitae du candidat et être soumises avant le 1^{er} octobre à la secrétaire du comité du Prix Curtis-Clark :

Bonnie Cooper

Courriel : becooper2010@gmail.com

Téléphone : 416 579-6572

* Les candidatures précédemment soumises pour ce prix n'ont pas besoin d'être soumises à nouveau.



Mérite Andrea-Crowe

Toujours dans le cadre de La Royale, le Mérite Andrea-Crowe est également remis, depuis 2013, à une personnalité inspirante. Cette distinction a pour objectif de reconnaître un(e) jeune Canadien(ne) complètement dédié(e) à l'industrie laitière et impliqué(e) dans sa communauté. Le comité recherche des candidats qui ont la capacité d'inspirer les autres grâce à une attitude positive et un bon esprit sportif. Ils seront jugés sur leur niveau de participation dans l'un des domaines suivants : exposition, élevage ainsi que sur le bénévolat. Comme Andrea, les individus doivent posséder « l'amour quotidien de l'industrie » à travers leur personnalité, leur intégrité et leurs connaissances pour être bien respectés dans la fraternité laitière.

Les candidats voulant succéder aux derniers récipiendaires sont priés de faire parvenir un résumé au comité d'évaluation. Les candidatures pour ce prix sont habituellement demandées au cours du mois d'octobre.

Plusieurs Québécois(es) se sont vus honorer par ce trophée :

2022 : Sheila Sundborg

2021 : Lison Côté

2018 : Kevin Jacobs

2015 : Joël Lepage

Les candidatures pour cette reconnaissance doivent être envoyées par courriel à andreaeachievement@hotmail.com

* Les candidatures précédemment soumises pour ce prix n'ont pas besoin d'être soumises à nouveau.



Reconnaissance Donald-Dubois

Pour ce qui est du Prix Donald-Dubois *showmanship award* remis à un présentateur hors pair lors de l'Exposition nationale à La Royale, aucune inscription n'est requise. Cet honneur, décerné depuis 2016, sera jugé par un jury anonyme parmi les présentateurs faisant preuve d'esprit sportif et de professionnalisme dans l'arène de jugement. Les gagnants précédents ne sont plus éligibles.

Félicitations aux gagnants(es) québécois(es) des éditions précédentes de La Royale :

2022 : Yvon Chabot

2021 : Pierre Boulet

2017 : Dominic Fortier

2016 : Marianne Janssen

799H000162

Blondin
MILESTONE

#1 DISPONIBLE EN CONFORMATION MPG ! (ÉGALITÉ)

WALNUTLAWN LIBERTY ♂ SILVER-ELITE PRFCT 30328-TB-89-3ANS ♂ EX-92 KENOSHA ♂ EX-94-3E GUTHRIE



mère
SILVER-ELITE PRFCT 30328
TB-89-3ANS

- ✓ **+3717 IPV MPG**
- ✓ **+18 CONFORMATION**
- ✓ **+POSITIF EN LAIT, GRAS ET PROTÉINE**
- ✓ **+13 SYSTÈME MAMMAIRE**
- ✓ **+110 SANTÉ DES VEUX**
- ✓ **+15 PIEDS & MEMBRES**
- ✓ **+104 RÉSISTANCE À LA MAMMITE**
- ✓ **+10 PUISSANCE LAITIÈRE**
- ✓ **+9 CROUPE**

Blondin
SIRES

L'Art de l'Élevage!

info@blondinsires.com | www.blondinsires.com | www.facebook.com/BlondinSires

Les Producteurs de lait du Québec

Le concours Lait'xcellent couronne trois membres Holstein

Chaque année, le prix Lait'xcellent récompense des producteurs laitiers du Québec qui se démarquent à l'échelle provinciale par l'exceptionnelle qualité de leur lait. Pour 2025, trois entreprises menées par des passionnés se sont hissées sur le podium : la Ferme du Bras inc. reçoit l'or, la Ferme Morine décroche l'argent, tandis que la Ferme Bilogo 2010 monte sur la troisième marche.



Catégorie Or

Ferme du Bras inc., Saint-Isidore (Dubras)

Serge Dumont, de la Ferme du Bras, située à Saint-Isidore, dans Chaudière-Appalaches-Sud, possède une trentaine de vaches en lactation et exploite 105 hectares de culture. Aidé de sa mère, Thérèse Fournier, et de son demi-frère, Claude Morin, il porte beaucoup d'attention à la propreté de l'environnement de ses vaches, notamment les stalles, la litière et l'équipement. En 2010, davantage de confort a été offert aux animaux grâce à la rénovation de l'étable. De quoi réjouir également les producteurs ! La Ferme du Bras inc. a reçu des certificats Très grande distinction dans les dernières années, mais c'est la première fois qu'elle remporte un Lait'xcellent.

Catégorie Argent

Ferme Morine, Coaticook (Morine)

Véronique Lévesque et Réjean Morin sont propriétaires de la Ferme Morine, située à Coaticook, dans la région de l'Estrie. Ils ont transmis leur passion pour la production laitière à leurs fils, Jérémie et Frédéric. Ce dernier travaille à temps plein sur la ferme avec eux et représente la quatrième génération. Leur troupeau compte 35 vaches en lactation. Ils affectionnent particulièrement la longévité chez leurs vaches, signe que le bien-être de leur troupeau est important à leurs yeux. Pour le concours Lait'xcellent, la Ferme Morine se retrouve dans les trois meilleures fermes au niveau provincial pour une sixième année consécutive.

Catégorie Bronze

Ferme Bilogo 2010, Saint-Léon-de-Standon (Bilogo)

Jean-François et Guillaume Gosselin, de Saint-Léon-de-Standon, dans le Club Holstein Dorchester, possèdent un troupeau de 60 vaches Holstein. Depuis avril 2025, c'est en stabulation libre qu'évolue le troupeau, au grand plaisir de Jean-François, dont les tâches se concentrent principalement dans l'étable. De nature perfectionniste, il accorde beaucoup de temps à la régie et à l'entretien de ses nouveaux équipements. Il est aidé par son frère Guillaume, qui a également la charge des cultures et de l'érablière de 7 000 entailles. Ils ont l'habitude de bien performer dans ce concours à l'échelle régionale et ont gagné un Lait'xcellent en 2014.

Félicitations à ces trois entreprises québécoises
dont les efforts en matière de rigueur sont récompensés !

VOTRE AVENUE VERS L'EXCELLENCE

EMBRYONS DISPONIBLES ISSUS
DE CES FAMILLES DE SUPERSTAR



▲ S-S-I Doc **HAVE NOT 8784**

**Valiant Dropbox
HAVEONE TB-86 2 ans**
13^e génération TB ou EX

▲ Ladyrose **CAUGHT YOUR EYE**

**Genosource
HOME RUN TB-87 2 ans**
10^e génération TB ou EX

▲ Oakfield Solom **FOOTLOOSE**

**MS Yellowstone
FANTASY TB 2 ans**
10^e génération TB ou EX

▲ Jacobs High Octane **BABE**

**Jacobs Alligator
BABY RUTH TB 2 ans**
9^e génération TB ou EX



▲ Jacobs Gold **LIANN**

**Poplarvale Bullseye
LEONA TB-86 2 ans**
Suivie de 4 mères EX

▲ Ladyrose **CAUGHT YOUR EYE**

**D2 Pursuit
PEACHES TB 2 ans**
11^e génération TB ou EX

▲ Calbrett Kingboy **MIRANDA
P *RDC**

**Ms Eyecandy
MARSHMALLOW TB-87 2 ans**
9^e génération TB ou EX

▲ Erbacres Snapple **SHAKIRA**

**Shaylas Altitude
SYLVIE *RDC TB-86 2 ans**
11^e génération TB ou EX

Ces jeunes vaches représentent les prochaines générations issues de véritables familles de SUPERSTAR. Elles ont présentement des embryons disponibles et elles sont sous des programmes de transplantation embryonnaire. **Communiquez avec nous dès aujourd'hui pour obtenir plus de détails et davantage d'informations.**

Master Breeder Herd

Stanton Bros. Limited

13514 Twelve Mile Rd., RR3, Ilderton, ON N0M 2A0

Bureau : 519 666-0800 · Jim : 519 859-3242 · Jeff : 519 859-3249 · www.stantongenetics.com
laurie@stantonfarms.ca | jim@stantonfarms.ca | jeff@stantonfarms.ca

NUTRITION DE PRÉCISION

Nutrition optimisée, profitabilité améliorée

Lorsque la science de la nutrition
s'associe à une alimentation spécifique
pour un avenir durable



Axée sur la
durabilité



trouwnutrition.ca

 **trouw nutrition**
une entreprise de Nutreco



Blondin INC.

LES MEILLEURS DE | THE FINEST OF
BLONDIN, JM VALLEY & SELECT GUEST CONSIGNMENTS

VENTE ELITE SALE

MARDI, 7 JUILLET | JULY 7TH 2026



Sheila Sundborg

**RÉSERVEZ DÈS MAINTENANT
VOTRE HÉBERGEMENT :**

Imperia Hotel Eustache
Saint-Eustache | 450 472-3336
Microtel Boisbriand
Boisbriand | 450 231-7052

Microtel Lachute
(mentionnez *Blondin Sale 26*)
Lachute | 579 200-1030

**GÉRANTS |
MANAGERS :**

Simon Lalande 514 239-5435
Jean-Philippe Proulx 819 314-3299
Joël Lepage 418 631-9426
Mireille Lavoie 418 631-4674

**MISES EN LIGNE |
ONLINE BIDDING :**





Candidates Vache coup de cœur

La Vache coup de cœur est une vache équilibrée qui a une influence positive dans le troupeau, une vache pour qui l'on développe un attachement spécial et une vache qui contribue à l'amélioration de la race.

Voici les 22 candidates 2026 représentant les clubs Holstein du Québec

ABITIBI



Lauka Airintake
ANNE JOSEE EX-92 6E 3*
Airintake x Seaver
Lauka Holstein

BAS-SAINT-LAURENT



Ste Odile Supershot
ELECTRA TB 15*
Supershot x Munition
Ferme Ste-Odile inc. et Ferme
Jean-Baptiste Lepage et fils inc.

BEAUCÉ



Belan Randall
GOLDORAK EX 4*
Randall x Jett Air
Ferme Bélan Holstein inc.

BOIS-FRANCS



Martelait **FIERO**
Maximus EX-91 8E 3*
Maximus x Stallion
Ferme Martelait

CENTRE-DU-QUÉBEC



Frohland **BETRACY**
Wild Beast EX-95 8E 3*
Wild Beast x Goldwyn
Freiland Holstein

CHAMPLAIN - LAVIOLETTE



Phily Gillespy
LIBELLULE EX-91 4E 1*
Gillespy x Windbrook
Philippe Lafontaine

DORCHESTER



Karobert Shottle
RHONDA EX-94 7E 5*
Shottle x Allen
Ferme Karobert inc.

HUNTINGDON - ORMSTOWN BEAUHARNOIS



Mapleoak Dempsey
HADLEY TB-88 6*
Dempsey x Shottle
Ferme Mapleoak inc.

LANAUDIÈRE

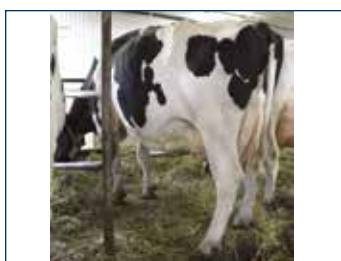

Cheveret Endure
LUMINA TB-88 3*
Endure x Camaro
Ferme Cheveret inc.

LÉVIS - BELLECHASSE



Libeau Evolve
DORI EX 7E 13*
Evolve x Goldwyn
Ferme Damibel inc.

LOTBINIÈRE

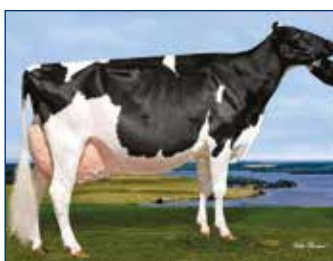

Belfast Goldwyn
LASENZA EX-95 3E 32*
Goldwyn x Durham
Belfast Holstein

MONTMAGNY-L'ISLET KAMOURASKA

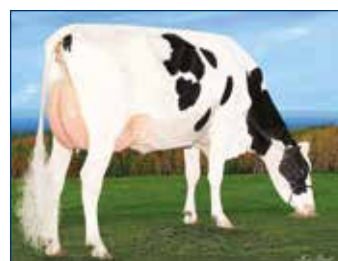

Clovis Totem
ROXETTE EX-93 3E 2*
Totem x Morey
Clovis Holstein inc.

Les six finalistes seront choisies par un comité de sélection selon leur généalogie, leur vécu, leur progéniture ainsi que pour le coup de cœur qu'elles suscitent. Encore cette année, ce seront les administrateurs et les présidents des clubs qui seront invités à voter pour leur coup de cœur tout au long de l'automne.

Le dévoilement de la gagnante aura lieu lors du Congrès annuel Holstein Québec le 18 février 2027.

**MONTRÉAL-VAUDREUIL
SOULANGES**



Vaudal Alligator
FANA EX 3E 3*
Alligator x Fever
Ferme Vaudal inc.

PORTNEUF



Rigo Bradnick
LISANE EX-92 5E 9*
Bradnick x Goldwyn
Yvon Richard et fils inc.

RICHMOND



Nelsondale Album
VISTA EX 3E 2*
Album x Bolton
Nelsondale Farm SENC

**SAGUENAY-LAC-ST-JEAN
CHARLEVOIX**



Harvey Outside
NAROLA EX 8E 7*
Outside x Rudolph
Ferme Harvey et frères inc.

SHEFFORD-BROME-ROUVILLE



Vinbert Kingboy
BIRDY EX-96 5E 7*
Kingboy x Shamrock
Ferme Vinbert inc., Ferme Belgarde inc., Ferme Silvercrest inc.

SHERBROOKE



Routina Doorman
JASMINE EX-96 5E 2*
Doorman x Dorcy
Routina Holstein

SAINT-HYACINTHE



Valrick Charlie
MELODIE EX-95 4E 4*
Charlie x Dolman
Ferme Valrick inc.

ST-JEAN



Redama Rubicon
FAJITAS EX 5E 2*
Rubicon x Album
Fermes Rodolphe Poutré et fils inc.

ST-MAURICE-MASKINONGÉ



Sicy Goldwyn
ARMANIE EX-96 4E 7*
Goldwyn x Shottle
Ferme Yvon Sicard et Ghyslain Demers

TÉMISCAMINGUE



Del Rio **ROSA**
Landslide EX-93 3E
Landslide x Atwood
Ferme Del Rio

**Partenaire officiel du concours
Vache coup de cœur 2026**



FÉLICITATIONS AUX PROPRIÉTAIRES DES CANDIDATES 2026

La coup de cœur LA PLUS ÂGÉE AU CANADA !



Candidate
Saguenay-
Lac-St-Jean –
Charlevoix

Harvey Outside *Narola* EX 8E 7*

Production à vie de 160 155 kg
9^e génération TB ou EX

Narola compte 13 lactations et a produit plus de 160 000 kg de lait en 14 vèlages. Elle a été en lactation jusqu'à l'âge de 19 ans et 8 mois et s'est éteinte à l'âge honorable de 20 ans.

**Une longévité exceptionnelle...
qui fait d'elle la vache en lactation
la plus âgée au Canada.**

À ce jour, plus de 25 % de notre troupeau actuel provient de la lignée de Narola. Ce sont de belles vaches d'étable, faciles à mettre en veau, dotées d'un fort tempérament et d'une production solide et constante.



Photo de Narola prise au quotidien, à 19 ans, entourée de trois générations de Harvey.

DUO MÈRE-FILLE DE NAROLA



Harvey Impression *Nerveuse* EX-91 3E 2*

7 lactations : 82 019 kg 4,1% 3,3%
(216-238-223)



Harvey Positive *Nouvelle* EX-92

3 lactations : 38 474 kg 4,8% 3,6%
(248-320-273)

Fille de Nerveuse

Ferme Harvey et frères inc.

SIMPLEMENT *Jasmine!*



CANDIDATE
DE SHERBROOKE

Routina Doorman *Jasmine* EX-96 5E 2*

Loin des arènes d'exposition et des regards, elle a évolué de lactation en lactation pour atteindre le pointage remarquable de 96 points. Elle vient parfaire une lignée de 11 générations TB ou EX, un héritage qui se reflète dans l'ensemble du troupeau.

La mise en place de la Coupe des éleveurs a permis à des vaches comme Jasmine de se faire connaître. Grande Championne en 2023, elle a également remporté à trois reprises la première place de sa classe.

Elle représentait pour nous le modèle parfait de longévité : des membres exceptionnels et un système mammaire idéal pour la traite robotisée.



Bernard, Cindy et Steven Routhier
819 345-7116 - cindy@fermeroutina.ca

1700, chemin Routhier,
Coaticook QC J1A 2S5

 H.L. Boisvert



Lumina

un héritage pour bâtir demain



Cheveret Endure *Lumina* TB-88 3*

6 lact. : 80 442 kg 4,1% 3,5%
(254-275-277)

Moy. EM : 13 444 kg 4,2% 3,7%
(254-290-297)

Issue d'une famille avec intérêts en I.A.
Suivie de 13 mères sur 14 TB
ou EX de la famille de Durham Mae

Lumina, c'est l'alliance parfaite
entre production et élevage. Une lignée
au caractère affirmé, qui s'impose
sur tous les plans, mais qui demeure
avant tout, le cœur de la ferme.



Une descendante
à son image

Cheveret Alligator *Lumina* TB 2 ans

Mères : Sidekick EX-92 x Alcove EX 2E x
Lineman TB 3* x Endure Lumina
Propriété de Ferme Deschenoise inc.

Nos résultats à la Coupe des éleveurs Lanaudière 2026

• Cheveret Sidekick
Lumina EX-92 (SM:94)
1^{re} Classe 3^e lactation
et Grande Championne

• Cheveret Alligator
Roma TB-88 (SM:90)
1^{re} Classe 2^e veau,
Meilleur pis et M.H.
Grande Championne

• 1^{re} Progéniture
de mère avec le duo
Cheveret Alcove
Déesse TB

• Gagnant de la
Bannière d'éleveur



Candidate Lanaudière



Guillaume et Serge Cheverette

801, rang Kildare, Saint-Ambroise-de-Kildare QC J0K 1C0
450 756-9430 | gcheverette@hotmail.fr

Classification du troupeau : 5 EX · 50 TB · 70 BP · 5 B
Production moyenne : 10 917 kg 4,6% 3,6% (244-290-275)

UN COUP DE COEUR QUI FRAPPE LARGE!



Candidate Bas-Saint-Laurent

Ste Odile Supershot ELECTRA TB 15*

5 lactations : 115 536 kg 3,8% 3,3% (331-324-332)

2 Lactations supérieures | 7 fils en I.A.

De la famille de Comestar Laurie Sheik avec 115* à sa généalogie

Electra a 18 filles en lactation à la ferme...

avec une moyenne de production de

16 037 kg 3,8% 3,2% (303-315-312)

10 de ses filles ont des productions à vie

de plus de 60 000 kg.

...dont celle-ci :

Ste Odile Bourbon **Electra 1394**

EX 4E (SM:92)

1 Super 3

3 Lactations supérieures

Classification du troupeau :

5 EX · 22 TB · 16 BP

Production moyenne :

14 719 kg 4,3% 3,3%

(323-374-338) = 1035

Barbara St-Pierre : 418 750-1053

Denis Lepage : 418 732-5552

204, chemin des Prés Ouest, Rimouski QC G5N 1S9

barbarast-pierre@telus.net

Suivez-nous sur



Lisane, LE CHOIX DANS PORTNEUF



Rigo Bradnick *Lisane*

EX-92 5E 9* (SM:93)

· 2 Lactations supérieures

· Production à vie de plus de 115 000 kg

· Suivie de 3 mères EX

Plusieurs filles avec un grand impact dans le troupeau

7 EX, 3 TB, 2 BP avec une moyenne de production 14 767 kg 4,0% 3,3% (279-303-291)

Une vache solide

pour assurer l'avenir à la ferme !

**LONGÉVITÉ – PERFORMANCE
CONFORMATION – SOLIDITÉ**

SUJETS À VENDRE EN TOUT TEMPS !

Classification du troupeau :

33 EX • 72 TB • 21 BP

Production 2025 :

13 481 kg 4,1% G 3,4% P (299-326-315)



Ferme Yvon Richard et fils inc.

337, rang Terrebonne, Pont-Rouge QC G3H 1C5

Sylvain Richard 418 520-2628 • Félix Richard 418 326-3433

Yvon Richard 418 326-4236 | fermerigo@hotmail.ca





La belle noire
EST LE COUP DE COEUR ASSURÉ DE TOUS !

Vache coup de coeur
Holstein Québec

L'élue de St-Maurice-Maskinongé

Sicy Goldwyn *Armanie* EX-96 4E 7* (SM:97)

- 8-01 365 20 728 kg 4,5% 3,2% (352-426-353)
- Rés. All-Canadian 2021 et 2022
- M.H. Canadian Champion Contest 2020
- Championne Propriété-élevée Suprême Laitier 2021
- 6 filles en lait dont 2 EX, 3 TB, 1 BP avec une moyenne de 14 979 kg 4,3% 3,3%

Ses 2 filles EX :

- Sicy Tatoo Arla EX-91 3E
- Sicy Tatoo Appel EX 2E 2* (SM:93)
- 6^e génération EX de la famille de Shoremar S Alicia

Copropriété avec Ghyslain Demers

Armanie allie une production exceptionnelle et s'est méritée un titre Super 3. Ses filles et petites-filles s'imposent chez SICY, avec des conformations qui frappent fort et des productions solides, riches en composants. Le package parfait d'une grande Holstein.

Ferme Yvon Sicard et fils

<p>241, rue Gagné, Saint-Justin, QC J0K 2V0 fermesicy@gmail.com</p>	<p>Christine Desrosiers et Yvon Sicard Tél. : 819 227-2067 · Cell. : 819 244-4503</p>	<p>Julien Sicard 819 609-4505</p>	<p>Suivez-nous Ferme Yvon Sicard </p>
-------------------------------------------------------------------------	--------------------------------------------------------------------------------------------------	----------------------------------------------	-------------------------------------------------------------------------------------------------------------------------------

GOLDORAK, UNE VACHE, SON HISTOIRE !



Vache coup de coeur
Holstein Québec

CANDIDATE BEAUCE

Belan Randall **GOLDORAK EX 4***

- 5 lact. : 66 327 kg 4,8% 3,4% (287-361-303)
- Parmi les meilleures filles de Randall
- Gagnante de la progéniture de mère Coupe des éleveurs Beauce 2024
- Ses filles classifiées : 2 EX · 2 TB-88 · 4 TB · 1 BP-82 avec moyenne de 13 603 kg 4,5% 3,3% (268-325-281)
- Embryons de cette famille exportés à l'international
- Fils et petits-fils en I.A. @AllStar Gen dont Belan Gordy TB-86 2 ans
- 6^e génération TB ou EX du préfixe Belan



Parmi ses filles prometteuses

Belan Othello **GORDIE TWO EX**

4-05 365 17 272 kg 4,8% 3,6% (295-377-330)
2 Lactations supérieures à Mère de Belan GOLDSTAR

Goldorak nous a ouvert les portes du monde de la génétique, a fait voyager notre préfixe à l'international et nous a permis de toucher l'univers des centres d'insémination.

Elle nous a fait rêver et nous a montré qu'on peut, même en étant petit, s'immerger dans la cour des grands.

Classification du troupeau **3 EX mult. · 2 EX · 23 TB · 27 BP**

Production
12 799 kg 4,6%G 3,3%P (287-351-299)

BÉLAN
Holstein

Jacinthe Champagne et Éric Bélanger
418 221-4607 | belan_eric_1@hotmail.com
291, 4^e rang Nord, Saint-Victor QC G0M 2B0

Impossible de ne pas être charmé : elle a tout pour plaire !



CANDIDATE
TÉMISCAMINGUE

DEL RIO *Rosa* LANDSLIDE EX-93 3E (SM:95)

6-08 P. 15 587 kg 7,3% 2,8% (288-576-266)
5 lact. : 67 266 kg 5,3% 3,5% (290-440-299)
3 Lactations supérieures | 1 Super 3
Production moyenne de ses filles classifiées TB :
14 873 kg 4,5% 3,2% (281-343-291)

Des composants qui frappent fort, une production qui parle d'elle-même et des filles qui suivent sa trace. Une référence parmi nos plus belles en 50 ans d'élevage... et notre coup de cœur qui fait déborder le réservoir.

CLASSIFICATION DU TROUPEAU : 12 EX MULT. • 3 EX • 46 TB • 21 BP
PRODUCTION MOYENNE 2025 : 12 450 KG 4,6% 3,4% (264-329-283)



DAVID, JONATHAN ET SÉBASTIEN JACQUES

886, route 391, Saint-Eugène-de-Guigues QC J0Z 3L0 | Cell. : 819 629-4877 | Ferme Del Rio 

Trois filles, trois étoiles



Vaudal Unix Fanfreluche EX-91 3E
5 lactations : 61 300 kg 4,2% 3,2%



Vaudal Bridgestone Félicie EX-91 (SM:93)
3-00 13 248 kg 4,1% 3,2% (288-317-289)

Vaudal Alligator
EX 3E 3* (SM:93)

Fana

6 lactations : 70 902 kg 4,3% 3,2% (236-270-236)
3 filles classifiées avec une Moy. EM :
13 973 kg 4,1% 3,3% (264-293-275)
6^e génération TB ou EX



Candidate
M.-V.-S.

FANA a une grande valeur pour notre élevage. Elle transmet ses forces, offrant ainsi une lignée constante en laquelle nous avons confiance pour l'avenir. Des systèmes mammaires exceptionnels, des vaches combattives, une santé et un métabolisme solides : voilà FANA!

Fanfreluche et Félicie ont remporté la classe de progéniture de mère à la Coupe des éleveurs MVS 2025 et 2026



Classification troupeau Holstein :
13 EX • 19 TB • 8 BP

Production moyenne :
12 795 kg 4,0%G 3,3%P (266-290-276)

VÉRONIQUE BOYER ET JÉRÉMIE MERCIER
ALAIN BOYER ET SUZANNE DUFRESNE

1107, rang Saint-Antoine, Vaudreuil-Dorion QC J7V 8P2
Véronique : 579-490-7618 | vaudal@hotmail.com



Bienvenue
aux visiteurs !





Photo: Olivier Poirier



Candidate
Shefford-Brome-
Rouville

Birdy,

LA MAÎTRISE DU COUP PARFAIT

Vinbert Kingboy Birdy EX-96 5E 7* (SM:97)
Plus de 136 000 kg de lait produits à vie,
à 4,4% G 3,3% P (315-368-317)
Sa progéniture : 4 EX · 5 TB · 1 BP
Coprop. : Ferme Vinbert et Ferme Belgarde

Birdy est une vache au caractère unique, avec qui il est agréable de travailler au quotidien. Au-delà d'être une productrice hors pair, elle a évolué avec le temps et vieilli en beauté, malgré plusieurs naissances multiples et les récoltes embryonnaires.

Elle incarne l'excellence de la génétique Holstein québécoise : une longévité productive remarquable, une carrière exceptionnelle sur les terrains d'expositions, jalonnée de titres majeurs, et une capacité éprouvée à transmettre ses qualités à sa descendance.

LE DÉBUT DU PRÉFIXE ROSEMARY...

Rosemary Unix Goldie EX-94
1^{re} 1 an automne en lait WDE 2021
1^{re} 2 ans automne et M.H.
Championne Intermédiaire WDE 2022
Championne Intermédiaire *Royal* 2022

**CONFORMATION, LONGÉVITÉ ET POUVOIR
DE TRANSMISSION : TROIS MOTS QUI
RÉSUMENT PARFAITEMENT BIRDY !**



Rosemary
FERME SILVERCREST

Marie-Pier G. Vincent 450 779-1196
Saint-Valérien-de-Milton



Agiska
Coopérative

150 VACHES / HR UN OPÉRATEUR

**Et si votre rotatif n'exigeait
qu'un seul opérateur ?**

Notre robot rotatif pour une seule personne traite jusqu'à 150 vaches par heure, avec pré-trempage, extraction des premiers jets et post-trempage automatisés intégrés. Il est conçu pour permettre à une seule personne de l'utiliser efficacement.

**Pour bien des producteurs,
c'est tout simplement logique.**



WAIKATO
MILKING SYSTEMS

waikatomilking.com
866 648 6455

f in X Instagram

Accroître la valeur de l'élevage laitier de précision

Capturez notre prochain couvert!

Critères :

- Sujet(s) Holstein dans un décor naturel au quotidien
- Photo verticale (debout) en haute résolution
- Aucune personne ni identification de ferme (exception du plique-rique)



La Revue
Holstein Québec

Partagez vos clichés à :
Geneviève Drolet, agr.
drolet@holsteinquebec.com

Ferme Silvercrest inc.

Passionnée et bien entourée : les clés pour rayonner!

Marie-Pier G. Vincent est une fière productrice laitière qui a su tracer son chemin à sa façon. Elle réussit d'ailleurs d'une brillante façon. Conciliant son entreprise, sa jeune famille et ses implications, elle carbure aux défis de son quotidien. Ayant grandi sur la ferme laitière familiale, la Ferme Vinbert inc., elle a choisi, en 2016, de s'établir à quelques kilomètres de ses repères familiaux et d'y fonder sa ferme, la Ferme Silvercrest inc. ayant pour préfixe, Rosemary.



Par Valérie Giard, agr. Conseillère en élevage

C'est il y a exactement dix ans, au printemps 2016, que l'opportunité d'acheter une ferme à Saint-Valérien-de-Milton s'est présentée à Marie-Pier. Avec le soutien indéfectible de sa famille, ils ont tout mis en œuvre pour que le projet se concrétise. L'ancien propriétaire a fait la vente rapide de son troupeau, Marie-Pier a acheté les 34 kg de quota liés au site et c'est seulement deux jours après l'encan qu'elle est entrée avec son troupeau constitué de vaches de la Ferme Vinbert inc. ainsi que de quelques vaches achetées de l'Ontario. C'est à la fin de l'année 2016 que Marie-Pier a créé son propre préfixe, Rosemary, en hommage à sa grand-mère maternelle.

Seulement cinq ans après sa création, le préfixe Rosemary a été connu sur la scène internationale, à la World Dairy Expo de Madison, grâce à *Rosemary Unix Goldie*. Maintenant classifiée EX-94 USA, *Goldie* y avait terminée 1^{er} 1 an automne en lait en 2021. En 2022, elle a répété l'exploit en remportant sa classe de 2 ans automne, en plus d'être nommée Mention honorable intermédiaire. À Toronto, elle était également à la tête de cette même classe et elle a décroché le titre de Championne intermédiaire cette fois-ci. Elle est maintenant la propriété de Jim Butler qui l'a achetée de Pierre Boulet et la Ferme Blondin. Ces deux derniers avaient, dès le départ, cru en son potentiel à l'Exposition de Saint-Hyacinthe de 2021, lorsque les éleveurs l'exposaient pour la première fois.

Ferme Silvercrest inc., Saint-Valérien-de-Milton

PROPRIÉTAIRE Marie-Pier G. Vincent	QUOTA 80 kg de m.g./jour
TROUPEAU 110 têtes, dont 50 vaches en lactation	CLASSIFICATION 10 EX, 38 TB, 13 BP
PRODUCTION 13 751 kg de lait à 4,37 % de gras et 3,04 % de protéine	CULTURES 80 ha (foin, maïs et soya)
MCR 304-331-332	



Marie-Pier G. Vincent entourée de sa famille qui lui est indispensable. En haut, de gauche à droite : Mario Vincent, Jacinthe Guilbert et le petit dernier, Jacob Mailloux, Marie-Pier G. Vincent et son conjoint Nicolas Mailloux, Edith Gauthier et Alexandre G. Vincent. En bas : Flavie et Nathan Mailloux. Crédit photo : François Perras



Marie-Pier et sa mère Jacinthe tiennent au licou, *Vinbert Kingboy Birdy*, EX-96 5E 7*, et sa fille *Belgo Sidekick Bizou*, EX-95. Deux fantastiques duos mère-fille! Crédit photo : François Perras

Reconnaître le chemin parcouru

Dix ans plus tard, prenons le temps de mentionner la progression qu'a faite le troupeau Rosemary depuis son établissement. Passant de 34 kg de quota avec 28 vaches en lactation, à 80 kg produits par 50 vaches en lactation, les performances laitières sont impressionnantes. Afin de prendre cette expansion significative, la propriétaire a réalisé l'agrandissement de la vacherie de 36 places entravées, il y a deux ans, lui permettant de continuer à acheter du quota et d'être plus confortable dans ses installations. La Ferme Silvercrest inc. était d'ailleurs finaliste du Prix relève Sollio 2025-2026 dans la catégorie Établissement, pour souligner ce parcours remarquable.

La génétique au cœur des décisions

Pour ce qui est des choix génétiques, Marie-Pier mise tout autant sur la conformation, étant une passionnée des expositions, que sur la production de lait, étant impliquée sur le conseil d'administration des Producteurs laitiers de la Montérégie-Est. L'équilibre entre ces deux critères est important pour elle. Elle cible toujours ses meilleures familles de vaches afin d'en faire l'élevage. Dernièrement, le transfert d'embryons est une méthode qui réussit bien au sein de son troupeau et qui permet entre autres une amélioration génétique rapide. C'est nul autre que *Vinbert Kingboy Birdy*, EX-96 5E 7*, logée à sa ferme, qui est sujette à la récolte embryonnaire. Vache maintes fois honorée dans les arènes d'expositions, *Birdy* est l'une des vaches souches du troupeau Rosemary. En copropriété avec la Ferme Vinbert inc. et la Ferme Belgarde inc., elle a remporté plusieurs titres comme ceux de Grande Championne à l'Exposition de Saint-Hyacinthe en 2022 et en 2024, 1^{re} dans la classe Longue Production à La Royale de Toronto en 2022 et 2^e dans cette même classe à la World Dairy Expo cette même année ainsi que Grande Championne au Suprême Laitier en 2024. Plus récemment, elle figurait parmi les finalistes du prestigieux concours de la Vache de l'année 2025 d'Holstein Canada.

Suivant ses traces, sa fille *Belgo Sidekick Bizou*, EX-95, en copropriété avec la Ferme Belgo 2012 inc., a été Grande Championne de réserve, tout juste aux côtés de sa mère, à l'Exposition de Saint-Hyacinthe en 2024. Elle a également été Championne Propriété-élevée et Mention honorable à Saint-Hyacinthe en 2025. *Birdy* a le pouvoir de transmettre ses qualités exceptionnelles à sa progéniture, car en plus de *Bizou*, elle a trois autres filles classifiées EX.

Des fiertés à grandeur humaine

Lorsque l'on demande à la propriétaire de la Ferme Silvercrest inc. quelles sont ses plus grandes fiertés outre les nombreux prix et reconnaissances bien mérités, être la 3^e génération féminine consécutive à la gestion d'un troupeau est un honneur pour elle. Sa grand-mère et sa mère qui l'ont précédée ont su lui transmettre les valeurs importantes de la passion et de la persévérance qui font d'elle ce qu'elle est aujourd'hui.

Si l'on parle du présent, entretenir une précieuse relation d'entraide avec son frère Alexandre, qui lui, dirige la ferme familiale à Acton Vale, la rend tout aussi fière. Bien qu'ils ne soient pas copropriétaires de la même entreprise, ils se complètent à merveille dans leurs échanges au quotidien. Comme quoi chacun peut emprunter sa propre voie et obtenir autant de succès, sinon plus, en multipliant les réussites respectives.

Finalement, lorsque Marie-Pier regarde l'avenir, le rêve de décrocher le titre Maître-éleveur est son objectif ultime. Le préfixe Rosemary serait admissible en 2036 pour cet honneur tant convoité que ses parents ont remporté avant elle. Parions qu'avec toute sa détermination, elle saura relever ce défi. Souhaitons-lui ce tour de force pour la prochaine décennie, à l'occasion du 20^e anniversaire du préfixe Rosemary!



Rosemary Unix Goldie à la Royal Agricultural Winter Fair de Toronto, en 2022, lorsqu'elle y a été couronnée Championne intermédiaire.



Vinbert Kingboy Birdy, EX-96 5E 7*



DU 10 AU 12 OCTOBRE 2026

RIMOUSKI



Pour les
18 à 25
ans

« UNE FIN DE SEMAINE RICHE EN APPRENTISSAGES
POUR FAIRE DE VOUS LES LEADERS DE DEMAIN ! »



Ateliers pratiques et théoriques :

- Choix de taureaux;
- Évaluation de la valeur d'un animal;
- Classification;
- Interprétation des généalogies;

Et bien plus encore !

VISITES DE FERMES ET SIMULATION D'UN ENCAN

Partenaires :



Présentateurs des conférences :



Pour plus de détails : info@holsteinquebec.com
Inscription en ligne au www.holsteinquebec.com

Date limite des inscriptions : 27 août 2026
Coût : 330 \$ + taxes

Suivez-nous
sur

DISPERSION DU TROUPEAU *Lacolline*

28 août 2026 • 10 h 30

658, rang du Haut-St-Jacques, Saint-Elzéar QC



Lacolline Rudolph *Sidney* TB-89

All-American 2000

22 sujets de cette famille

Lacolline Goldwyn *Kandice*
EX-94 4E 3*

Grande Championne Beauce 2014
15 sujets de cette famille

Classification :

5 EX M • 6 EX • 20 TB • 4 BP (moy. : 87,2)

Production avril 2026 :

10 000 kg 4,37%G 3,11%P Moy. CCS 56

• 85 sujets Holstein pur-sang | 55 EX élevées à la ferme

• Quelques sujets R&B et plusieurs acères

• Sujets élevés en stabulation entravée habitués aux parcs sur accumulation de litière, au pâturage et en stabulation libre.



FERME *Lacolline*

Raymond Roy, propriétaire
lacolline@hotmail.com
Cell. : 418 222-2472



Éric Therrien,
418 389-2965
Mario Berthiaume,
418 389-7345

Merci !

à Monsieur Raymond Roy,
pour le don de
sa plus belle génisse :

Lacolline Goliath Barb 75,
Génisse automne, acère avec
12 générations TB ou EX.

Le montant de la vente
sera remis à la



Tu es un jeune diplômé en agriculture,

INSCRIS-TOI

aux bourses de la fondation

Date limite : 20 septembre 2026

Suivez nous sur

Information : 418 387-5598
info@fondationaudreylehoux.com

Boulet
Encans Boulet inc.

www.encansboulet.com
418-241-6459



DANIEL PAUL-HUS
ENCANTEUR BILINGUE

635, Papineau
Saint-Hyacinthe (Québec)
J2S 7J5

Tél. : 450 773-5660
www.paul-hus.com



www.selectgene.ca
encan@selectgene.ca

Pour réserver
votre espace
publicitaire

francelemieux18@gmail.com

RÉSULTATS DE LA COUPE DES ÉLEVEURS

Merci à Mathieu Chartrand, notre juge de l'édition 2026

125 sujets présentés par 26 éleveurs participants.



1^{RE} LACTATION JUNIOR



- Deslacs Revelation PASSLEY**
Deslacs Holstein
- Desnette BONITA Distefano**
Desnette Holstein
- Martinclerc Revelation BAILEE**
Martin Breton et Claire Beaudoin

1^{RE} LACTATION SENIOR



- Fortale Aircraft BRACE**
Ferme Fortale Holstein inc. et Normluck Holstein
- Gaelande Alpha JENNA**
Ferme Gaélande
- Frontieres JOANITA Lemagic**
Frontières Holstein 2018 inc.

2^E LACTATION JUNIOR



- Fortale Lambda TABATA**
Ferme Fortale Holstein inc.
- Bergeroy Alligator SORBIE**
Bergeroy Holstein inc.
- Deslacs Avenger BRILAND**
Deslacs Holstein

2^E LACTATION SENIOR



- Etel BLACKY Enzo**
Ferme Etel Holstein
- Lanormande Lambda LÉANA**
Ferme Lanormande inc.
- Etel MATHILDI Destiny**
Ferme Etel Holstein

3^E LACTATION JUNIOR



- Milibro King Doc PRIDE**
Ferme Milibro inc.
- Desnette LUDIVINE Randall**
Desnette Holstein
- Milibro Lambda ROSELAYA**
Ferme Milibro inc., Ferme Du Biron inc. et Maxime Montplaisir

3^E LACTATION SENIOR



- Nauly Apoll-P WILMANCE**
Grande Championne de rés. R&B
Ferme Nauly
- Gaelande The Lux ROSE NOIRE**
Rebecca Gosselin
- Deslacs Alligator DI KYS**
Deslacs Holstein

4^E LACTATION ET PLUS JUNIOR



- Desnette BUTTERFLY Impression**
Desnette Holstein
- Karona Applicable MEGAN**
Karona Holstein
- D-Ray Knox ZOELY**
D-Ray Holstein et Ferme Milibro inc.

4^E LACTATION ET PLUS SENIOR



- Deslacs Impression ASHTERIA**
Deslacs Holstein
- D-Ray Chief BRIANTINE**
D-Ray Holstein et Ferme Milibro inc.
- Lampardis ELLIA Delta**
Ferme Lampardis

60 000 KG ET PLUS



- Deslacs Unix PASS**
Deslacs Holstein
- Karona Control BARMAID**
Karona Holstein
- Milibro Douglas ROSELIVIE**
Ferme Milibro inc.

80 000 KG ET PLUS



- Milibro Devour LOVELY**
Grande Championne R&B
Ferme Milibro inc.
- Sennhof Dempsey ROMINA**
Andreas Schlegel
- Deslacs Integral ANARICK**
Deslacs Holstein

PROGÉNITURE DE MÈRE



- Jacobs Gold Chip DI MARIA**
Deslacs Holstein
- D-Ray Seabiscuit BÉATRICE**
D-Ray Holstein, Ferme Milibro inc. et Frédéric Dubois
- Bergeroy Kanu AMBELI**
Bergeroy Holstein inc.

COUPE DES ÉLEVEURS



- | | |
|-------------------------|--------|
| 1 ^{er} Deslacs | 61 pts |
| 2 ^e Desnette | 49 pts |
| 3 ^e Bergeroy | 46 pts |

CHAMPIONNE INTERMÉDIAIRE



Fortale Lambda TABATA
Ferme Fortale Holstein inc.

CHAMPIONNE INTER. DE RÉS.

Bergeroy Alligator SORBIE
Bergeroy Holstein inc.

M.H. CHAMPIONNE INTER.
Deslacs Revelation PASSLEY
Deslacs Holstein

CHAMPIONNE SENIOR



Milibro Devour LOVELY
Ferme Milibro inc.

CHAMPIONNE DE RÉS. SENIOR
Desnette BUTTERFLY Impression
Desnette Holstein

M.H. CHAMPIONNE SENIOR
Nauly Apoll-P WILMANCE
Ferme Nauly

GRAND CHAMPIONNAT



**GRANDE CHAMPIONNE
ET MEILLEUR PIS**
Fortale Lambda TABATA
Ferme Fortale Holstein inc.

GRANDE CHAMPIONNE DE RÉS.
Bergeroy Alligator SORBIE
Bergeroy Holstein inc.

M.H. GRANDE CHAMPIONNE
Milibro Devour LOVELY
Ferme Milibro inc.

Le spécialiste du rainurage et planage de béton

L'OPTIMALE

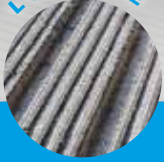

AJOUTS SUR LATTES



ULTRA-TRAC



TRAC-PLUS

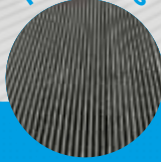

FINITION LOSANGE



FINITION 90 DEGRE



Traction Plus

Experts en locomotion animale



traction-plus.com

514 346-0588
Andreas Rempfler

450 830-2065
Benoit Favreau

EXPO

agricole de Victoriaville

21 AU 26 JUILLET 2026

166^e
ÉDITION

Bienvenue à tous les éleveurs



DES BOIS-FRANCIS

Judi 23 juillet
ACTIVITÉS DE FORMATION
JEUNES RURAUX 13H

Vendredi 24 juillet
JUGEMENTS HOLSTEIN ET
DES RACES COLORÉES 8H
Juge : Yves Labbé

Samedi 25 juillet
JUGEMENT JEUNES RURAUX 9H
Juge : Sera annoncé prochainement

Billetterie en ligne >>>
819 752-2101
www.expovicto.com



Une présentation de **LACTALIS** CANADA

Québec

Victoriaville

VIVACO
GRUPE COOPÉRATIF

Desjardins



Progresser collectivement grâce aux nouveaux critères de santé!



Par
Roxanne
Montplaisir, agr.
Responsable des
services-conseils

Grâce à la collecte de données provenant des fermes et à la génomique, le développement des évaluations génétiques fait des grands progrès avec l'introduction de plusieurs caractères innovants. À ce jour, ce sont plus de 100 caractères qui permettent aux éleveurs de sélectionner les meilleurs animaux comme parents de la prochaine génération, afin d'améliorer la durabilité et la rentabilité de leur élevage. Depuis 2021, l'efficacité alimentaire, l'efficacité du méthane, les besoins de maintenance corporelle et la santé des veaux ont été ajoutés à la liste.

Efficiency alimentaire

Avec la hausse des coûts d'alimentation, l'efficacité alimentaire a été créée pour identifier les animaux qui sont en mesure de convertir les aliments en lait d'une manière plus efficace. Il s'agit de l'expression de la quantité d'aliments qu'un animal mange, indépendamment de ses exigences en matière d'entretien et de production, lors de sa première et sa deuxième lactation. Chaque hausse de 5 points de VÉR correspond à une diminution de 2 % de l'ingestion alimentaire de la vache après ses 60 premiers jours en lactation. Toutes les femelles Holstein qui sont liées à l'inventaire d'un troupeau inscrit au contrôle laitier ont accès gratuitement à cette évaluation génétique, tout comme l'efficacité du méthane.

Efficiency du méthane

Afin de contribuer aux réductions de l'empreinte carbone en production laitière, l'efficacité du méthane est axée sur la sélection en vue de la réduction des émissions de CH₄ sans incidence sur les niveaux de production. Chaque hausse de 5 points de la VÉR en efficacité du méthane d'un taureau indique que ses filles devraient produire environ 3 kg de CH₄ en moins par année, ce qui équivaut à 1,5 % de réduction par vache par année, donc potentiellement 20 à 30 % d'ici 2050. L'indice génétique de chaque animal est publié depuis avril 2023 grâce à un calcul basé sur des données d'émissions de méthane réelles et transposé dans les troupeaux canadiens qui utilisent le contrôle laitier.

Besoins en maintenance corporelle

Au cours des dernières années, le poids moyen d'une vache Holstein a augmenté constamment. En conséquence, l'énergie de maintenance augmente également et la vache nécessite une plus grande quantité d'aliments pour subvenir à ses fonctions corporelles vitales, comme manger et marcher. Ce caractère vient donc illustrer les besoins alimentaires des animaux pour la maintenance en se basant sur le poids corporel métabolique de l'animal dans le but de réaliser des économies alimentaires qui peuvent devenir intéressantes lorsque l'on additionne d'autres économies possibles, telles que la réduction des coûts d'élevage. En ce sens, il ne faut pas s'étonner que les besoins en maintenance corporelle possèdent des corrélations négatives avec plusieurs critères de conformation, dont ceux de la puissance laitière, et des corrélations positives avec l'aptitude au vêlage. Quelle que soit la stratégie privilégiée, comme réduire ou maintenir la taille des animaux dans votre troupeau, l'idéal est d'éviter les taureaux extrêmes dans ce critère.

Santé des veaux

Grâce à 95 000 données compilées dans 1 400 troupeaux au Canada concernant les problèmes respiratoires et les diarrhées chez les veaux, l'évaluation génétique pour la santé des veaux a vu le jour en août 2025. Ce nouveau critère offre une opportunité inédite d'améliorer ces deux maladies qui contribuent grandement à la réforme involontaire et la mortalité chez les veaux, et occasionne des impacts non-négligeables sur leurs performances futures et leur rentabilité. Pour chaque augmentation de 5 points de VÉR, il est prévu que 5,4 % plus de filles seront en bonne santé, exemptes de cas de diarrhée ou de problèmes respiratoires.

Pour simplifier l'analyse, tous ces nouveaux caractères sont exprimés sur une base de valeur d'élevage relative (VÉR) ayant une moyenne de 100 et des écarts-type de 5. Pour aider à la compréhension, dans la section des caractères fonctionnels de la fiche d'un taureau sur le site web de Lactanet Genetics, on retrouve les rendements moyens prévus des filles, exprimés en tant qu'écart, par rapport aux filles d'un taureau qui est dans la moyenne de la race.

L'IPV, encore plus adapté aux éleveurs!

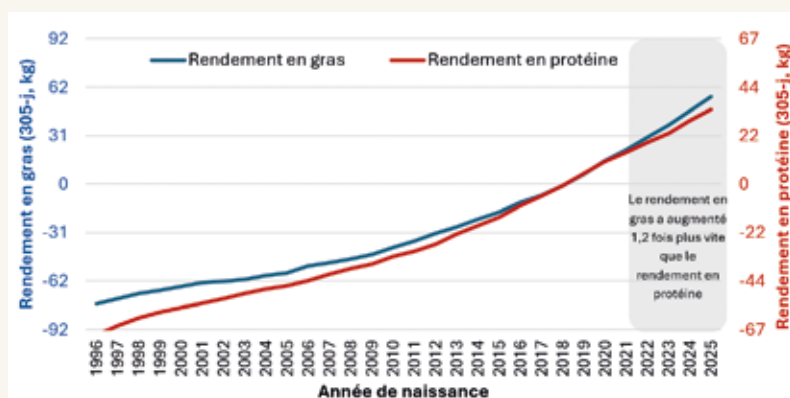

Le taux de progrès génétique du rendement en gras a été 20 % plus élevé que ce qui a été observé pour le rendement en protéine au cours des cinq dernières années.

Le nouvel IPV d'avril 2025 a permis d'introduire l'efficacité alimentaire, l'efficacité du méthane et les besoins en maintenance corporelle dans le sous-indice de l'impact environnemental qui vaut pour 5 % de l'IPV. Pour ce qui est de la santé des veaux, c'est aux dernières évaluations d'avril 2026 qu'il a rejoint le sous-indice de santé et bien-être.

Toujours dans un souci de bien répondre aux besoins de l'industrie, un autre changement important a été apporté à l'IPV. La pondération pour le gras et la protéine passe d'un ratio de 60/40 à 40/60 dans le sous-indice de production afin d'atteindre un rapport plus équilibré entre la matière grasse et la protéine. Puisque la valeur monétaire de la protéine sur la paie de lait des producteurs augmente, les indices de sélection doivent refléter les réalités économiques et les priorités de l'industrie. Par contre, la sélection génétique étant un investissement à long terme, les décisions d'élevage prises aujourd'hui n'auront pas d'impact dans le réservoir à lait du troupeau avant plus de cinq ans.

Coupe des éleveurs 2026



99 sujets présentés
par 16 éleveurs
participants

Merci à notre juge,
Richard Lagacé.



GRANDE CHAMPIONNE
Ranchdale Believe Stylee
Ferme Ranchdale inc.



CHAMPIONNE DE RÉSERVE
Carmel Beckham Ella
Ferme Mario Dumouchel inc.



MENTION HONORABLE
Swisskess Lambda Just Sizzle
Swisskess inc.

CHAMPIONNES



- 1^{re} Ranchdale Believe Stylee
- 2^e Carmel Beckham Ella
- 3^e Swisskess Lambda Just Sizzle

COUPE D'ÉLEVEUR



- 1^{er} SWISSKESS
- 2^e RAURACIENNE
- 3^e GINEL



1^{RE} LACTATION - 20 SUJETS



- 1^{re} Swiss Acres Breakshot Anna
Fermes Gasser Ltd
- 2^e Seric Bullseye Rigatoni
Ferme Seric inc.
- 3^e Ginel Eye Candy Ballerina
Ferme Ginel inc.

2^E LACTATION - 20 SUJETS

- 1^{re} Carmel Beckham Ella
Ferme Mario Dumouchel inc.
- 2^e Swiss Acres Lambda Dollina
Fermes Gasser Ltd
- 3^e Swisskess Victor Amos
Swisskess inc.

3^E LACTATION ET + 18 SUJETS

- 1^{re} Ranchdale Believe Stylee
Ferme Ranchdale inc.
- 2^e Swisskess Lambda Just Sizzle
Swisskess inc.
- 3^e Ginel Lambda Beatle
Ferme Ginel inc.

60 000 KG ET + 11 SUJETS



- 1^{re} Swisskess Doorman Starstruck
Swisskess inc.
- 2^e Rauracienne Goldchip Labelle
Ferme Schaller inc.
- 3^e Front View America Reina
Fermes Verhaegen inc.

CLASSE OUVERTE - 5 SUJETS



- 1^{re} Lookout She's Elite
Ferme Ranchdale inc.
- 2^e Blondin Destiny Petunia
Laurent Vézina
- 3^e Swisskess Delta Morgana
Fermes Verhaegen inc.

PROG. DE MÈRE - 11 DUOS



- 1^{re} Rauracienne Allen Lavinie
Ferme Schaller inc.
- 2^e Swisskess King Doc Abitibi
Swisskess inc.
- 3^e Carmel Alligator Elsa
Ferme Mario Dumouchel inc.

TROUPEAU D'ÉLEVEUR 14 TRIOS



- 1^{er} Ginel
Ferme Ginel inc.
- 2^e Swisskess
Swisskess inc.
- 3^e Swiss Acres
Ferme Gasser

Félicitations à tous et merci de votre grande participation !

COUPE DES ÉLEVEURS 2026 BREEDER'S CUP



88 sujets présentés | 88 entries - 17 exposants | 17 exhibitors

Merci à notre juge, Dominic Fortier

GRAND CHAMPIONNAT

GRANDE CHAMPIONNE
LODGE FALCON LASHES
Homestead Lodge Holsteins

CHAMPIONNE DE RÉSERVE
FAMIPAGE LAMBDA AVATAR
Ferme Famipage inc.

MENTION HONORABLE
DESRODA ALLIGATOR NUTELLA
Homestead Lodge Holsteins

1^{RE} LACTATION - 1ST LACT.
17 SUJETS | ENTRIES
Trophée HT Cunningham Trophy

FUTURITY 2026
6 SUJETS | ENTRIES

2^È LACTATION - 2ND LACT.
17 SUJETS | ENTRIES
Trophée Oakley McRae Trophy

3^È LACTATION - 3RD LACT.
12 SUJETS | ENTRIES
Trophée J.J. Murphy Trophy



1^{RE} FAMIPAGE ENERGY KITKAT
Ferme Famipage inc.
2^È LACTOMONT DISTEFANO HIVERNAL
Ferme 236 inc.
3^È RAEBURN MOOVIN BESS
Ferme Bri-Mer inc. et Raeburn Holsteins

1^{RE} LARELEVE RANGER 1170
Nieuwenhof & associé inc.
2^È RAEBURN MOOVIN BESS
Ferme Bri-Mer et Raeburn Holsteins
3^È BRISMER ENERGY JOLT
Ferme Bri-Mer inc.

1^{RE} FAMIPAGE LAMBDA AVATAR
Ferme Famipage inc.
2^È LARELEVE RANGER 1065
Nieuwenhof & associé inc.
3^È BRISMER WARRIOR JORJA
Ferme Bri-Mer inc.

1^{RE} DESRODA ALLIGATOR NUTELLA
Ferme Desroda 2000 inc.
2^È BLUEAIR IMPROBABLE JACK
Ferme Soesbergen inc.
3^È LODGE SURLY FLAME
Homestead Lodge Holsteins

**4^È LACTATION ET +
4TH LACT. OR MORE**
14 SUJETS | ENTRIES
Trophée Cloverlea Trophy

**70 000 KG ET PLUS
70 000 KG AND OVER**
6 SUJETS | ENTRIES
Trophée Neil Sangster Trophy

**CLASSE OUVERTE
PURCHASED COW**
7 SUJETS | ENTRIES

**PROGÉNITURE DE MÈRE
PROGENY OF DAM**
7 DUOS | ENTRIES
Trophée W.L.Carr Trophy

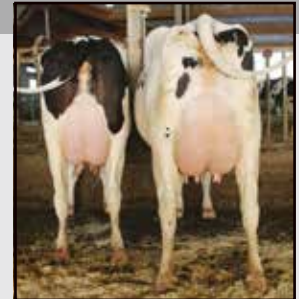

1^{RE} DESRODA ALLIGATOR MISS
Ferme Desroda 2000 inc.
2^È BRISMER CRUSHABULL SANSA
Ferme Bri-Mer inc.
3^È SUNTOR ZAREK EVELYN
Suntor Holsteins

1^{RE} LODGE FALCON LASHES
Homestead Lodge Holsteins
2^È LARELEVE DUKE 670
Nieuwenhof & associé inc.
3^È LACTOMONT HOLY BOURBON
Ferme 236 inc.

1^{RE} RAEBURN LAMBDA TONI
Suntor Holsteins
2^È STANTONS A2P2 LIFE GOES ON P
Ferme Bri-Mer inc.
3^È RAEBURN LADY HAS IT ALL
Raecroft Farm G.P.

1^{RE} LARELEVE DROPKICK 867
Nieuwenhof & associé inc.
2^È KINGSWAY AWESOME JOPLIN
Ferme Bri-Mer inc.
3^È BLUEAIR ENDURE VICTORIA
Ferme Soesbergen inc.

**BANNIÈRE D'ÉLEVEUR
BREEDER BANNER LARELEVE**



**FÉLICITATIONS
AUX GAGNANTS !**



**MERCI À NOS
COMMANDITAIRES
PRÉSENTATEURS
DE L'ÉVÈNEMENT :**



Einstein allaiterait avec le **TaxiLait 4.0**



Nouvelles aides astucieuses



Calcul exact de l'ajout de PdL au lait entier



Affichage de niveau



Calcul des quantités d'eau / de PdL



Un entrainement EL-AN



Fonction statistique



Pasteurisateur



Contactez-nous au (819) 690-3911 | www.e3vinc.com



On est plus fort ensemble.

Être bien entouré, c'est ce qui compte vraiment. On a la famille. On a la communauté. Et on a ceux qui nous soutiennent chaque jour, qui nous proposent des produits pertinents, des solutions innovantes et durables. Et surtout, qui veulent, comme nous, la prospérité des fermes d'ici.

sollio.ag

MC Sollio Agriculture est une marque de commerce de Sollio Groupe Coopératif, utilisée sous licence.

48 055

Coupe des éleveurs



- **Notre Grande Championne**
Lehoux Alligator Suzyanne EX-94 2E
Prop. : B. Lehoux et fils inc.
- **Grande Championne de réserve**
Roquet Gelatine Reddit TB-87 2 ans
*Élevée et présentée par : Ferme Roquet
 Maintenant propriété de B. Lehoux et fils inc.
 et Ferme Jacobs inc.*
- **M.H. Grande Championne**
Lesfaucher Unix Rolce TB-87 2 ans
Prop. : Ferme Jean-Guy Faucher et fils inc.



2026

Gagnants de la Coupe Meilleur éleveur

(ex aequo)

- **Roquet**
- **Lehoux**

Un immense merci à tous ceux et celles qui étaient des nôtres, aux sept fermes hôtes, à nos partenaires et à notre comité organisateur. Grâce à vous, le Congrès Holstein Québec 2026 a été exceptionnel, riche en rencontres et en moments forts.

Merci !





Absent : Steve Grenier



Vache de l'année 2025

JACOBS HIGH OCTANE

Babe

EX-96 2E 7*



Félicitations à **Ferme Jacobs inc.**, Cap-Santé (Québec)



holstein.ca

Ferme Vert D'Or inc.

Unis par la passion

En 1991, Anne Bégin et Serge Morin font l'acquisition de leur entreprise à Sainte-Hélène-de-Kamouraska, ayant en tête le désir de bâtir quelque chose de durable, à leur image. Année après année, à force de travail, de rigueur et surtout de passion, ils ont façonné une entreprise solide, tournée vers l'avenir. Aujourd'hui accompagnés de leurs fils, Jonathan et Pierre-Luc, la troisième génération impliquée dans l'élevage, ils poursuivent cette aventure avec la même détermination. « La passion nous unit, le Kamouraska vous attend », prend tout son sens, alors qu'ils s'appêtent à accueillir les passionnés de la Holstein le 11 juillet prochain, à l'occasion du 80^e Pique-nique Holstein Québec.

Ferme Vert D'Or inc., Sainte-Hélène-de-Kamouraska

PROPRIÉTAIRES Anne Bégin, Serge, Jonathan et Pierre-Luc Morin	MCR 272-320-286
TROUPEAU 220 têtes, dont 115 vaches en lactation	QUOTA 160 kg de m.g./jour
PRODUCTION 12 319 kg de lait à 4,5 % de gras et 3,4 % de protéine	CLASSIFICATION 34 EX, 58 TB, 18 BP
	CULTURES 750 acres (foin, maïs ensilage, soya et blé)

L'histoire de la Ferme Vert D'Or inc. est avant tout une histoire de famille, marquée par son évolution constante. Dès l'année suivant l'acquisition de l'entreprise, Anne et Serge franchissent une étape importante avec l'achat de leur premier sujet pur-sang. En 1994, l'agrandissement de la vacherie permet de soutenir la croissance du troupeau et d'améliorer le confort des animaux. En 2005, la construction de l'étable à taures vient bonifier les installations. L'année suivante, ils ont obtenu leur première vache élevée classifiée EX avec *Vertdor Allen Mirage*, une étape marquante pour tout éleveur. Aujourd'hui, le cap des 100 EX élevées est dépassé.

Les années suivantes confirment la progression de l'élevage. En 2015, le troupeau se distingue avec une Championne junior à l'Expo-printemps : *Vertdor Sid Fugueuse*. L'implication de la relève se concrétise en 2016, avec l'entrée de Jonathan comme actionnaire et de Pierre-Luc quelques années plus tard, en 2019. Cette même année fut une année charnière pour la famille Morin, entre autres avec la construction d'une nouvelle étable en stabulation libre avec salle de traite, ainsi que l'achat de terres supplémentaires. Toujours dans une optique d'amélioration, l'année 2021 voit le réaménagement de l'ancienne étable afin d'accueillir les vaches taries et de faciliter la préparation au vêlage en stabulation libre.

Mais au-delà des installations, ce qui distingue réellement la famille Morin, c'est leur passion pour les belles vaches. Pour eux, travailler avec des sujets de qualité est une source de motivation quotidienne. Cette recherche de l'excellence ne se limite pas à la performance laitière, mais englobe également la conformation, la longévité et l'équilibre général des animaux. Cette passion s'est transmise naturellement d'une génération à l'autre, renforçant l'engagement de Jonathan et Pierre-Luc à poursuivre le travail entrepris par leurs parents.

Au fil des années, leur philosophie d'élevage a évolué. Aujourd'hui, ils privilégient des vaches équilibrées, fonctionnelles et capables de durer dans le temps. Contrairement aux débuts, où les extrêmes étaient recherchés pour améliorer la conformation du



Par
Roxanne
Dumais
Conseillère en
élevage



Pierre-Luc Morin, Anne Bégin, Serge et Jonathan Morin
Crédit photo : Jean-François Lajoie Photographie

troupeau, l'approche actuelle vise davantage la constance et le balancement dans toutes les parties. Le passage de la stabulation entravée à la stabulation libre a d'ailleurs influencé cette vision. Aujourd'hui, ils portent une attention particulière à la stature des animaux, favorisant des vaches larges, solides et bien adaptées à ce type de logement. L'objectif est de produire des femelles capables de transmettre leurs qualités, et ce, génération après génération.

Comme tout éleveur passionné, la famille Morin chérissait également des rêves. Au départ, obtenir une vache classifiée EX représentait un objectif ultime. Ce rêve s'est concrétisé au fil des années, jusqu'à atteindre une reconnaissance encore plus significative : celle de voir leur élevage se démarquer auprès de leurs pairs. En effet, ils ont obtenu le titre de Vache coup de cœur en 2025, avec *Vertdor Dempsey Minou*, EX-93 5E 25*. Cette distinction représente bien plus qu'un accomplissement individuel; c'est la confirmation du travail accompli et de la vision poursuivie.



Jonathan Morin, Anne Bégin et Serge Morin reçoivent le cadeau de la gagnante Vache coup de cœur 2025 des mains de Johanne Chartier, directrice générale du C1aq.

Pour atteindre ces résultats, ils ont misé sur une stratégie génétique diversifiée et proactive. L'utilisation de semence sexée représente aujourd'hui environ 80 % de leur reproduction, ce qui leur permet d'accélérer le développement du troupeau. Ils ont également recours au transfert embryonnaire, contribuant à une progression plus rapide avec leurs meilleurs sujets.

L'impact de Sunnylodge Integrity Alice, TB-88 12*

Vertdor Lou Albatros, EX-94 3E 14*

Cinq lactations : 72 848 kg à 3,9 % de gras et 3,2 % de protéine

- Progéniture : 14 filles (7 EX, 6 TB et 1 BP) avec une production moyenne de 13 285 kg de lait à 4 % de gras et 3,2 % de protéine
- 1^{re} Vache adulte et Grande Championne de réserve à l'Exposition de Saint-Pascal en 2013
- 2^e Vache adulte à l'Exposition de Saint-Pascal en 2015



Albatros

Vertdor Lauthority Matrix, EX-95 6E 18*

Huit lactations : 116 344 kg à 4,3 % de gras et 3,5 % de protéine

- Progéniture : 28 filles (9 EX, 11 TB, 7 BP et 1 B) avec une production moyenne de 13 179 kg à 4,3 % de gras et 3,4 % de protéine
- Grande Championne à l'Exposition de Saint-Pascal en 2016
- 1^{re} 4 ans et Grande Championne de réserve à l'Exposition de Saint-Pascal en 2017
- 1^{re} 3 ans senior à l'Expo-printemps du Québec en 2016
- 5^e 4 ans à la RAWF en 2017
- Nominée All-Canadian 3 ans senior en 2016
- Réserve Tout-Québec 3 ans senior en 2016



Matrix

Vertdor Dempsey Minou, EX-93 5E 25*

Sept lactations : 105 149 kg à 4,3 % de gras et 3,6 % de protéine avec deux Lactations supérieures à 2 et 4 ans

- Progéniture : 34 filles (10 EX, 17 TB, 5 BP et 2 B) avec une moyenne de production de 13 761 kg à 4,3 % de gras et 3,4 % de protéine
- Vache coup de cœur 2025
- 2^e 2 ans junior à l'Exposition de Montmagny en 2015
- 2^e Vache adulte à l'Exposition de Saint-Pascal en 2019 et 2022
- 1^{re} Longue production à l'Exposition de Saint-Pascal en 2023



Minou

Vertdor Chief Mitch, EX-94 3E 4*

Fille de Minou

Cinq lactations : 80 355 kg à 4,3 % de gras et 3,6 % de protéine, dont trois Lactations supérieures à 2, 5 et 6 ans

- Progéniture : 8 filles (7 TB et 1 BP) avec une moyenne de production de 14 608 kg à 4,4 % de gras et 3,4 % de protéine
- 1^{re} 3 ans junior à l'Exposition de Saint-Pascal en 2021
- 2^e 5 ans à l'Exposition de Saint-Pascal en 2023
- 1^{re} Vache adulte à l'Exposition de Saint-Pascal en 2025



Mitch



Crédit photo : Jean-François Lajoie Photographie

L'acquisition de sujets influents a également contribué à leur succès. En 2001, lors de la dispersion du troupeau Sunnylodge, ils ont fait l'achat de *Sunnylodge Integrity Alice*, alors qu'elle était génisse. *Alice* provenait d'une lignée de huit TB ou EX consécutives, alors que sa 3^e mère était *Sunnylodge Prelude Spottie*, TB-87 18*, Vache de l'année en 1998. *Alice* a su marquer le troupeau des Morin. De cette lignée sont issues des descendantes importantes dans l'histoire de la ferme, dont *Vertdor Lou Albatros*, EX-94 3E 14*, ainsi que, plus récemment, *Vertdor Dempsey Minou*, EX-93 5E 25* et *Vertdor Lauthority Matrix*, EX-95 6E 18*. Ce sont les deux sujets qui ont eu la plus grande influence au sein du troupeau, totalisant à elles seules 90 filles. Aujourd'hui, on trouve encore beaucoup de ses descendantes dans le troupeau.

Également, la famille Morin a fait l'acquisition de *Petitclerc Goldchip Solange*, EX-92 6E 6*, à l'âge de deux ans, alors qu'elle était fraîche. Elle a eu un impact positif grâce à sa progéniture de 18 filles, dont 2 EX, 10 TB et 6 BP, en plus d'avoir produit près de 130 000 kg de lait au cours de sa carrière. Au-delà de ses performances individuelles, *Solange* s'est surtout démarquée par sa capacité à transmettre ses qualités à sa descendance.

Le succès de l'entreprise repose également sur la communication et une répartition claire des responsabilités. Serge est en charge de l'alimentation, de la gestion des veaux, de la vaccination ainsi que des cultures et des champs. Anne assure la gestion financière, la comptabilité, la facturation, en plus de participer à la traite et au génotypage des génisses. Jonathan agit comme un véritable pilier opérationnel, en s'occupant de la planification, de la logistique, de l'entretien et de la gestion de la main-d'œuvre. Pierre-Luc, quant à lui, se concentre sur la régie du troupeau, l'alimentation, le choix des taureaux et le toilettage du bétail. Également, à chaque matin, les membres de l'équipe se rencontrent pour faire le point sur les tâches à accomplir et assurer un suivi efficace. Cette habitude, simple en apparence, joue un rôle primordial dans la cohésion entre les actionnaires et la réussite de l'entreprise.

Au niveau de l'alimentation, les vaches reçoivent une ration composée à 70 % d'ensilage de maïs et à 30 % d'ensilage de foin. À cela s'ajoute un concentré comprenant du soya, de l'Amino Plus, du maïs sec moulu et un minéral personnalisé. Les vaches taries bénéficient, quant à elles, d'une ration adaptée, composée de paille, d'ensilage de maïs, de tourteau de soya et de minéraux.

Les veaux sont élevés depuis longtemps en huches, mais un changement important a été apporté avec leur installation dans un abri à trois côtés. Cette modification améliore non seulement leur confort, en les gardant à l'extérieur sous un toit, mais facilite également le travail quotidien. L'entretien et le soin des animaux s'en trouvent grandement simplifiés, contribuant à une meilleure qualité de vie pour les employés.

Afin d'améliorer la production laitière et la conformation, plusieurs ajustements ont été mis en place. La division des groupes alimentaires en nombre de lactation permet d'adapter plus précisément les rations aux besoins de leur âge. L'alimentation des vaches fraîches est adaptée pour contribuer à maximiser leurs performances au pic de lactation. Bien entendu, le choix des taureaux et l'amélioration des femelles demeurent des critères essentiels dans l'évolution des performances.

Projetés vers l'avenir, ils demeurent ambitieux. Leur objectif est de continuer à améliorer leurs performances, notamment en tirant parti du potentiel génétique actuel. Produire jusqu'à 2 kg de gras par jour apparaît aujourd'hui comme une cible réaliste. Mais au-delà des chiffres, leur priorité reste la même : élever des vaches fonctionnelles, belles et recherchées par les producteurs.

Parmi les projets à venir, l'ajout de cellules d'entreposage en silo horizontal figure en tête de liste. Cette initiative permettrait éventuellement de remplacer les silos verticaux, offrant ainsi une plus grande flexibilité et une meilleure gestion des fourrages.

En somme, l'histoire de la Ferme Vert D'Or inc. est celle d'une évolution constante, guidée par la passion, l'innovation et le travail d'équipe. De la première génération à aujourd'hui, chaque étape a contribué à bâtir un élevage reconnu et respecté. Alors que le Kamouraska s'apprête à accueillir les passionnés pour un événement marquant, la famille Morin incarne parfaitement cette fierté régionale et cette passion qui unit tout un milieu.



Au fil du temps...

- 1991**
Achat de la ferme
- 1992**
Achat du 1^{er} sujet Holstein pur-sang
- 1994**
Agrandissement de la vacherie
- 2000**
Achat de terre
- 2005**
Construction de l'étable à taures
- 2006**
1^{er} EX du préfixe
- 2016**
Jonathan devient coactionnaire
- 2019**
Construction de l'étable en stabulation libre avec salle de traite
Achat de terre
Pierre-Luc devient coactionnaire
- 2021**
Réaménagement de l'ancienne étable en stabulation libre, pour accueillir les vaches taries et les vaches en préparation au vêlage

80^e Pique-nique
Holstein Québec
2026



SAMEDI *11 juillet*

La passion nous unit,
le Kamouraska vous attend !



VERTDOR RUBICON MILANKA EX-93
2^E 3 ANS SENIOR KAMOURASKA 2025
DANS LA VENTE THE NEIGHBOURS' SELECTION SALE



MERCI À NOTRE COMITÉ
POUR SON IMPLICATION !

**SERGE MORIN, ANNE BÉGIN,
JONATHAN ET PIERRE-LUC MORIN**
2198, RANG DE LA PINIÈRE
SAINTE-HÉLÈNE-DE-KAMOURASKA QC G0L 3J0

PRÉSENTÉ PAR :



JOHN DEERE



Protégeons nos enfants!

Grandir sur une ferme est un incroyable milieu où les enfants apprennent, dès le plus jeune âge, le sens des responsabilités, la valeur du travail bien accompli et l'importance de respecter l'environnement et la nature. Malheureusement, cela vient aussi avec son lot de mésaventures. En effet, les enfants d'agriculteurs font davantage face à un risque de blessures avec le grand terrain de jeux que représente une ferme. Et il ne faut pas attendre qu'un accident arrive près de nous pour en être conscientisé. Un décès ou une blessure, c'est un(e) de trop.

Pour en ajouter à cela, les enfants courent souvent un plus grand risque d'être blessés que les adultes. Ils ont moins de force physique et n'ont ni la coordination ni le sens de l'équilibre qu'ont les adultes. Cognitivement, ils ont besoin de plus de temps pour traiter les informations, ont une capacité d'attention plus courte et ne maîtrisent pas leurs impulsions au même titre que les adultes. Ils sont aussi plus susceptibles d'imiter ce que les autres font, plutôt que d'exécuter ce qu'on leur demande de faire.¹ Les parents doivent donc se poser les bonnes questions afin de s'assurer que les enfants participent à la vie agricole de manière sécuritaire.

Le Dr Claude Cyr du Centre hospitalier universitaire de Sherbrooke (CHUS) a étudié les causes des incidents de 2002 à 2015 : « 80 % des accidents mortels impliquant des enfants dans ou autour des fermes auraient pu être prévenus par de simples mesures de sécurité. Pourtant, entre les années 2002 et 2015, 17 sont décédés, soit plus d'un enfant par année et 284 enfants ont été gravement blessés. Selon l'Institut national de santé publique du Québec, la machinerie agricole serait en cause des décès de 67 % des enfants élevés dans des fermes. » Il ajoute que les blessures des enfants de la ferme sont principalement plus sévères que les autres, telles que des amputations, des traumatismes crâniens et des paralysies. Dr Claude Cyr met l'accent sur le fait que les coroners qui examinent les causes de décès des enfants en viennent à une conclusion frappante : 70 % des incidents auraient pu être évités si la réglementation existante avait été appliquée.



Par
Geneviève
Drolet, agr.
Rédactrice en chef

Dès le plus jeune âge, les parents et le personnel œuvrant à la ferme peuvent profiter des activités quotidiennes pour familiariser les enfants à tout ce qui se passe aux alentours. En agissant en prévention, les adultes inculquent des notions de sécurité aux enfants et montrent l'exemple. Il ne faut pas sous-estimer le risque associé à l'environnement de la ferme, même s'il est acquis par l'adulte, l'enfant, lui, n'a pas la même capacité de réflexion et de réaction face aux dangers. On ne doit pas hésiter à répéter plusieurs fois les explications et ne pas prendre pour acquis que la consigne a déjà été dite. Fanny Vallée, copropriétaire de la Ferme Floroma à Pont-Rouge et mère de sept enfants, mentionne que depuis qu'ils sont parents, son conjoint et elle ne pratiquent plus leur métier de la même manière. Ils ont établi des protocoles auxquels ils ne dérogent pas. Au quotidien, ils font énormément de sensibilisation et n'hésitent pas à répéter, répéter et répéter aux enfants les dangers et les conséquences de situations fâcheuses.

“**Ne vous gênez pas pour avertir les gens qui gravitent autour de l'entreprise de la présence constante des enfants et de l'importance de la sécurité : camionneur à lait, intervenants, travailleurs étrangers, etc.**”

- Fanny Vallée, Ferme Floroma

Aire de jeux des enfants

Même si des aires de jeux bien délimitées sont aménagées à l'intérieur ou à l'extérieur des bâtiments, celles-ci ne remplacent pas une surveillance adéquate. Selon le guide *Créer des aires de jeux sécuritaires à la ferme*, produit par le *National Children's Center for Rural and Agriculture Health and Safety*, un endroit pour s'amuser doit rester à portée de vue et d'ouïe d'un adulte, éloigné des dangers, limitée par des barrières, protégée de toutes chutes d'objets ou d'équipements et bien sûr, remplie de possibilités de jouer!²





Des affiches, placées à des endroits stratégiques, vont avertir les intervenants à la ferme de la présence d'enfants. En plus, il ne faut pas être gêné de les avertir de vive voix que des enfants pourraient se trouver dans les parages. Gracieuseté : Catherine Hivon

Les parents sont les mieux placés pour connaître leurs enfants, leur personnalité et leurs limites. Fanny soutient que certains enfants sont plus peureux que d'autres. « Ça n'a pas toujours été de tout repos et parfois ça a fait monter le niveau de stress! ». Il faut trouver un bon compromis entre les laisser se développer, découvrir et expérimenter, tout ça en étant en sécurité. De façon générale, le guide *Sécurité des enfants à la ferme – Guide pour les parents*, élaboré par la Commission des normes, de l'équité, de la santé et de la sécurité au travail (CNESST) et l'Union des producteurs agricoles (UPA), indique que « les enfants de 6 ans et moins ne sont pas aptes à effectuer des tâches agricoles de façon sécuritaire ». ³ Ils peuvent toutefois accompagner l'adulte mais une surveillance constante est de mise. Qui plus est, la tâche effectuée par l'adulte ne doit pas nuire à la surveillance de l'enfant et doit être faite dans un environnement sécuritaire. À l'inverse, la présence de l'enfant ne doit pas être une source de distraction pouvant mener à un incident.

Dans la période de la petite enfance, les 2 à 5 ans sont souvent attirés par les activités des adultes et veulent résolument aider. De là l'importance de bien les accompagner et montrer l'exemple en expliquant clairement les dangers. Et puis, pourquoi ne pas leur expliquer les angles morts d'un tracteur en les assoyant directement sur le siège du conducteur et en demandant à un autre enfant de se déplacer autour du tracteur alors qu'il n'est pas

encore en mouvement? C'est en expérimentant directement ces concepts que les enfants apprennent le mieux, beaucoup plus que si un adulte leur donne une simple consigne. Pour un enfant à l'extérieur du tracteur, le fait de voir le conducteur ne signifie pas que celui-ci peut le voir. Établissez une règle simple : lorsque le tracteur est arrêté, un contact visuel doit toujours être fait entre le conducteur et l'enfant avant que ce dernier s'approche du tracteur.

À la Ferme Floroma, on ajoute un niveau de sécurité supplémentaire : la communication. Lorsqu'un enfant veut aller voir un conducteur de tracteur, Fanny prend le temps d'appeler celui-ci pour l'avertir qu'un enfant ira le visiter et convenir du point de rencontre. Puis lorsque l'enfant sera prêt à revenir, le conducteur avertira la maman que l'enfant est en route pour la maison. Pour les plus jeunes, elle s'assure de reconduire l'enfant directement jusqu'au tracteur et repartir avec lui quand la conversation est terminée.

Marie-Ève Ostiguy, copropriétaire de la Ferme Janot inc. à L'Ange-Gardien et mère de quatre enfants explique que, de leur côté également, les règles sont strictes au niveau des tracteurs. Ils prennent toujours l'habitude d'éteindre les tracteurs lorsqu'ils doivent descendre pour ne pas qu'un enfant qui s'approche et grimpe, fasse une manœuvre et crée un accident.

La CNESST le rappelle, les tracteurs sont conçus pour un seul conducteur et le siège d'appoint, lorsqu'il est présent, est destiné à un formateur ou pour certaines validations mécaniques seulement. Même dans une cabine fermée, la structure de protection est conçue autour du poste de conduite et n'offre pas le même niveau de protection à un passager, particulièrement à un enfant, en cas de renversement.

Respecter le développement

Chaque parent doit être en mesure d'analyser l'évolution de son enfant, sa capacité à suivre les consignes, les nommer et facilement les respecter. Les enfants n'ont pas tous le même niveau de maturité au même âge, ni le même développement et la même capacité physique. ³ Ce n'est pas parce que l'aîné de la fratrie suivait son papa pas-à-pas que le cadet, au même âge, ne se sauvera pas dès que son paternel aura le dos tourné! Il est important de ne pas faire de comparaison entre les enfants, ni de déduire que si un est capable, l'autre l'est aussi. Chaque enfant est unique!

STATISTIQUES FRAPPANTES

Tel que le mentionne le programme Surveillance des blessures agricole du Canada dans le rapport *Décès liés au milieu agricole au Canada de 1990 à 2020*, les deux causes les plus fréquentes de décès sont le renversement d'une machine (15 %) et l'écrasement par une machine (14 %). Parmi les 22 « spectateurs » décédés par écrasement d'un tracteur, 55 % étaient des enfants entre l'âge de 1 et 4 ans. Ils représentent donc la tranche d'âge la plus durement touchée par ce type d'accident, avec 12 décès sur les 22. ⁴ De quoi convaincre tout conducteur de machinerie de faire un tour d'horizon avant de bouger avec celle-ci.



Credit photo : iStock

Sécuriser l'environnement

Informers les gens

À l'aide d'affiches, il est possible d'informer quiconque s'aventurera dans l'entrée de la ferme où des enfants peuvent jouer dans les environs. De plus, pour inciter les véhicules à ralentir systématiquement à l'approche d'endroits souvent fréquentés par les enfants, certains ont également installé un dos d'âne agricole qui rappelle aux conducteurs d'agir avec prudence. Finalement, dans les endroits où la circulation peut être problématique, non seulement pour éviter d'écraser des enfants, mais aussi pour empêcher des collisions, des miroirs convexes peuvent être installés pour vérifier la venue de personnes ou de véhicules aux détours des silos, des garages ou bâtiments longeant des chemins utilisés par la machinerie agricole.

Reconnaître le danger animal

Même les animaux les plus dociles peuvent être surpris par un jeune enfant, excité de les voir, qui s'approche en criant ou en courant derrière eux. Il est facile de faire une démonstration à un enfant que les vaches ont un champ de vision d'environ 300 degrés et qu'elles ont un angle mort derrière elles. De plus, les bovins ayant une ouïe beaucoup plus développée que les humains, il est préférable d'adopter un ton calme lorsqu'on se trouve près d'eux.⁵

Dans le cas où il y aurait des animaux connus comme étant de nature agressive tels qu'un taureau d'étable ou une vache qui vient de vêler, bien les identifier, les isoler ou empêcher l'accès est l'idéal. Comme toute, selon l'Association canadienne de sécurité agricole, interdire d'approcher les animaux sans adulte reste la règle générale à appliquer pour tous les enfants en bas âge.⁵ C'est d'ailleurs ce qui est prôné à la Ferme Floroma puisque les plus jeunes n'entrent jamais dans les aires de stabulation libre pour les vaches en lactation, mais aussi et surtout dans les parcs de vaches taries et en préparation au vêlage.



Des miroirs convexes peuvent être installés pour vérifier la venue de personnes ou de véhicules aux détours des silos, des garages ou bâtiments longeant des chemins utilisés par la machinerie agricole. Crédit photo : Pixabay

Identifier les endroits dangereux

Au niveau des bâtiments, les endroits susceptibles de représenter un danger doivent être bien identifiés et au besoin, barrés. Encore là, des affiches existent afin d'indiquer clairement qu'il est interdit d'accéder à cet endroit. Il est possible de se procurer des poignées de porte avec des codes de sécurité qui peuvent même être verrouillées et déverrouillées à distance via une application



Selon l'Association canadienne de sécurité agricole, tous les enfants en bas âge ne devraient pas approcher les animaux sans adulte à leurs côtés. Une stabulation libre ou un parc à vêlage représente un endroit dangereux pour les enfants.

SÉCURIJOURS

Les Sécurijours sont des événements d'une journée ayant pour but d'inculquer à des enfants des notions de sécurité sur la ferme. Ils s'adressent à des jeunes de 8 à 13 ans et peuvent être adaptés pour les bambins de 4 à 7 ans. Bien que la sécurité des tracteurs soit un thème récurrent présenté à un Sécurijour, d'autres thématiques agricoles bien connues sont aussi comprises telles que la sécurité avec le grain, les animaux, les espaces clos, les incendies, les VTT, etc. Les parents peuvent également prendre part à la formation.

Ces journées sont une initiative de la *Progressive Agriculture Foundation (PAF)* qui chapeaute les demandes d'organisation de ce type d'activité à travers le Canada. Au Québec, l'UPA organise une dizaine de Sécurijours dans les écoles afin de sensibiliser les jeunes. Mme Isabelle Sauriol, directrice du département de Service de santé et de sécurité du travail à l'UPA mentionne que ces activités représentent un outil efficace pour aborder ces notions de manière concrète. Il y a beaucoup d'activités à la ferme et ils ont besoin de savoir ce qu'il faut faire pour assurer leur sécurité. Il est donc important d'avoir cette prise de conscience inculquée dès le plus jeune âge.

sur le cellulaire. Sinon, un simple cadenas peut très bien faire l'affaire! L'accès aux silos via des échelles, aux fosses, aux puits et aux systèmes de gestion du fumier mérite d'être examiné régulièrement pour vérifier la solidité des barrières, des garde-corps et des verrous placés en hauteur.

À la ferme comme à la maison, il est important de prévoir un espace verrouillé et en hauteur pour les produits dangereux comme les produits de lavage de laiterie, les pesticides, etc., en plus de bien les identifier, pour le bien de tous. Fanny et Marie-Ève ajoutent que chez eux, les dalots sont le plus possible recouverts de plaque d'acier ou de grilles. L'endroit où se trouve le piston est barré en hauteur et les enfants n'ont pas l'autorisation d'y entrer.

Puisque les enfants aiment le dessin, pourquoi ne pas leur proposer de colorier un plan de la ferme avec des zones vertes, jaunes et rouges pour indiquer les endroits plus ou moins sécuritaires. Ce type de schéma, plus visuel, sera plus facile à intégrer par les enfants que de simples consignes verbales. D'ailleurs, profitez-en pour vous assurer que le stationnement de la machinerie se fait loin des aires de jeux des enfants et, le cas échéant, prévoyez idéalement un autre endroit qui serait un meilleur compromis. Repérez chaque emplacement où une pièce en mouvement pourrait être présente : vis à grain, ventilateur, moteur, etc. La curiosité des enfants étant souvent plus forte que leur raisonnement, il est conseillé de toujours attacher les cheveux longs, retirer les cordons des chandails à capuchon, éviter les foulards et prioriser des vêtements ajustés et boutonnés plutôt que trop amples et *dézipés*.

Attention à la nouveauté

Pour en ajouter à la sécurité de l'environnement à l'intérieur et à l'extérieur de la ferme, il faut aussi porter une grande attention à toutes les nouvelles activités en dehors de la routine quotidienne. Par exemple, si un chantier de construction se met en branle pendant l'été, il faut prévoir expliquer les nouveaux dangers aux enfants qui gravitent autour de la ferme. Ils seront assurément curieux; ils voudront voir et expérimenter cette nouveauté, avec raison! En plus de les accompagner en tout temps près de ce chantier, il faudra faire bien attention de ramasser les débris autour des nouvelles constructions.

En tant qu'adulte, il faut accepter que la routine puisse parfois nous rendre moins attentifs. En mettant en place des mesures simples, en équipant nos installations et en sensibilisant toute la famille et les employés, les enfants peuvent profiter de ce milieu de vie enrichissant, avec le plus de sécurité possible. Ainsi, ils grandiront avec de bonnes habitudes en matière de santé et sécurité à la ferme, et ce, avec fierté, liberté et gratitude envers ce précieux milieu de vie. Assurons nous qu'il demeure un lieu sûr pour les générations qui nous suivent.

Références :

- 1- Lignes directrices pour les médias en matière de sécurité. www.childsafety.org
- 2- Créer des aires de jeux sécuritaires à la ferme. National Children's Center for Rural and Agricultural Health and Safety. https://cultivatesafety.org/wp-content/uploads/2019/05/CASW2016_SafePlayAreas_Mini_Fr.pdf
- 3- Sécurité des enfants à la ferme – un guide pour les parents. CNESST, UPA. https://www.upa.qc.ca/fileadmin/01_UPA_provincial/Prod_SST/brochure-securite-enfants-ferme.pdf
- 4- Décès liés au milieu agricole au Canada de 1990 à 2020, Surveillance des blessures agricoles au Canada. CAIR_Ag_Blessures_1990-2020_fr_VX.cdr
- 5- Comment assurer la sécurité des enfants à proximité des animaux de ferme. https://casa-acsa.ca/wp-content/uploads/KFS_SafetyAdvice_Animals-fr.pdf



Gracieuseté : Ferme Dupotier

LES JUGEMENTS DE L'ÉTÉ À SAINT-HYACINTHE!

EXPO AGRICOLE DE SAINT-HYACINTHE

VENDREDI 31 JUILLET | 9H

Desjardins
EXPO
AGRICOLE
DE SAINT-HYACINTHE
Québec



INSCRIPTION
AVANT
6 JUILLET

expo-agricole.com

LA FINALE PROVINCIALE DES BOVINS LAITIERS DU QUÉBEC



LE SUPRÊME
LAITIER

MERCREDI 19 AOÛT | 9H | HOLSTEIN R&B

JEUDI 20 AOÛT | 7H30 | HOLSTEIN



INSCRIPTION
À PARTIR DU
1er JUILLET

supremelaitier.com

Pour informations : François Brouillard • fbrouillard@sash.ag • 450 768-9926

Expo-printemps du Québec

Le premier rendez-vous 2026 : un succès retentissant

La saison 2026 des expositions agricoles a officiellement été lancée à Victoriaville, où s'est tenue, les 15 et 16 avril, l'Expo-printemps du Québec. L'événement a attiré une foule nombreuse, alors que 23 sujets Holstein Rouge et Blanc et 245 sujets Holstein ont défilé sous les yeux attentifs du juge américain Pat Lundy.



Jugement Noir et Blanc

Le titre de Championne junior a été décerné à *Jacobs Knowhow Bike*, propriété de la Ferme Jacobs inc. Gagnante de la classe 1 an hiver, elle s'est démarquée dans la saison dernière en étant 3^e Génisse hiver au Suprême Laitier. Elle est issue d'une lignée très reconnue par les pairs; sa deuxième mère étant *Jacobs Goldwyn Britany*, EX-96 2E 42*. Le titre de Championne junior de réserve est revenu à la 2^e 1 an hiver, *Crisdhome EC Tallahassee*, propriété de Brian Joseph Enright, Jaquemet Holsteins et Velthuis Farms Ltd. Elle a été acquise par ses propriétaires lors de la Royal Agricultural Winter Fair l'an dernier, où elle s'est classée au 2^e rang. La Mention honorable junior a été attribuée à *JM Valley Bullseye Leslie*, gagnante de la classe 1 an printemps, propriété de Jean-Philippe Proulx, Jeff Butler et JM Valley Holstein. *Leslie* est une fille directe d'une vache reconnue par la race, *Idee Windbrook Lynzi*, EX-95 4E 9*, qui a récolté plusieurs titres dans sa carrière, dont celui de Grande Championne à la Royal Agricultural Winter Fair en 2019.



Les trois Championnes juniors N&B.

Le préfixe JM Valley s'est illustré en décrochant la première place dans la classe de Troupeau d'éleveur junior, en plus de remporter la Bannière d'éleveur junior. De leur côté, les propriétaires de Hy-Haven Génétique inc. ont récolté la Bannière d'exposant junior.



Le préfixe JM Valley a mérité la Bannière d'éleveur junior ainsi que le premier Troupeau d'éleveur junior.



Par
Roxanne
Dumais
Conseillère en
élevage



Par
Laurie
Lefebvre, agr.
Conseillère en
élevage



Hy-Haven Génétique inc. a mérité la Bannière d'exposant junior.

Remportant les 3 ans junior, *Millen Lambda Amelia*, propriété de Ferme Jacobs inc., a su capter toute l'attention du juge. En plus de remporter sa classe, elle a été sacrée Championne intermédiaire. *Amelia* a été initialement acquise par la Ferme Saindon et fils inc., Ferme Charest 2001 inc. ainsi que Ferme Fortale Holstein inc. à la *Tag Sale* de Kingsway Farms le 8 avril dernier. Provenant de la fameuse *Kingsway Terrason Allie*, EX-95 2E 10*, la famille Jacobs a vu l'opportunité d'acquérir ce sujet la veille du jugement. Le titre de Championne intermédiaire de réserve a été attribué à *Alley Delivery Charly*, deuxième de la même classe, propriété de Crackholm Holsteins et Hodglyn Holsteins. La Mention honorable intermédiaire est la gagnante de la classe 3 ans senior, *Milk&Honey Im A Sexy Baby*, propriété de Elmvue Farm et Ferme Jacobs inc. Elle s'est déjà fait connaître dans les arènes d'exposition en remportant le titre de Championne intermédiaire et de Grande Championne au New England Summer Show en 2024 en plus de mériter la 4^e position dans la classe 1 an automne en lait à la Royale cette même année.



Le Championnat intermédiaire N&B.

Le titre de Championne intermédiaire propriété-élevée a été décerné à *Sicy Unix Adriene*, propriété de la Ferme Yvon Sicard.



La Championne intermédiaire propriété-élevée N&B.

Le troupeau Jacobs s'est distingué en remportant la première place de la classe de Troupeau d'éleveur. L'élevage Jacobs a aussi obtenu la Bannière d'éleveur, tandis que la Bannière d'exposant a été attribuée à Blondin Sires et à la Ferme Blondin.



La Bannière d'exposant a été gagnée par Blondin Sires et Ferme Blondin.



La Bannière d'éleveur a été gagnée par le préfixe Jacobs.

Avant de clore la journée, le juge Pat Lundy a tenu à remercier l'organisation de l'Expo-printemps du Québec, ainsi que son frère qui agissait comme maître de piste pour la journée. Il a également félicité l'ensemble des exposants pour la qualité remarquable des sujets présentés tout au long de la journée. Par la suite, la Grande Championne a été sélectionnée : il s'agit de *JM Valley Sidekick Jacuzzi*, gagnante de la classe 5 ans et propriété de Butlerview Farm et Pierre Boulet. *Jacuzzi* suit les traces de sa 3^e mère, *June*, qui a été sacrée Grande Championne de l'Expo-printemps en 2018 et 2019. La boucle est ainsi bouclée. *Jacuzzi*, issue d'une lignée très chère à son propriétaire, a été acquise lors de la Vente JM Valley en juillet 2023, alors qu'elle était le lot le plus cher vendu à 48 000 \$.

Le titre de Grande Championne de réserve et de Championne propriété-élevée a été attribué à *Jacobs Unix Careful*, propriété de Ferme Jacobs inc., 2^e de la classe des 5 ans. *Careful*, ayant remporté le même titre l'année précédente, est également la fille de *Jacobs Fever Cael*, EX-96 3E 18*, finaliste Vache de l'année en 2024. La Mention honorable est revenue à *Pierstein Dempsey Lexi*, gagnante de la classe Vache adulte, propriété de Butlerview Farm et Pierre Boulet. *Lexi* n'en est pas à ses premières expériences en arène d'exposition. En effet, elle collectionne les grands titres, dont celui de Grande Championne de réserve au Ontario Summer Show en 2024, Grande Championne de réserve à l'Expo BBQ Bellechasse de Saint-Anselme en 2024 ainsi que Mention Honorable All-Canadian 4 ans en 2023.



Le Grand Championnat N&B.

Jugement Rouge et Blanc

La Championne junior Rouge et Blanc a été décernée à *Eliane Impact Red Wrangler*, gagnante de la classe 1 an automne, propriété de André Dion. *Wrangler* s'est fait connaître la saison dernière alors qu'elle a remporté le titre de Mention honorable junior à l'Expo BBQ Bellechasse. La Championne junior de réserve a été décernée à *Cerpolait Rompen Dairy Queen*, propriété de Ferme Cerpolait SENC. Bien qu'il s'agisse de sa première présence en piste, elle peut compter sur une lignée bien établie : sa mère, *Cerpolait Warrior Doordash*, est une habituée de l'arène de Victoriaville, où elle a notamment obtenu, il y a deux ans, la Mention honorable junior. La Mention honorable junior a été attribuée à *Stevio Impact-P Faveur*, gagnante de la classe 1 an printemps et propriété de Steve Boulet. Issue d'une famille de renom chez les Holstein Rouge, *Faveur* possède une généalogie remarquable, étant notamment la descendante de *Jolibois Absolute Fantasy*, EX-95 5E 7*, finaliste Vache coup de cœur 2025.



Le Championnat junior R&B.

La Bannière d'éleveur junior ainsi que la classe Troupeau d'éleveur junior ont été remportées par le préfixe Laforstar tandis que la Bannière d'exposant junior est revenue à Steve Boulet.



Le préfixe Laforstar a mérité la Bannière d'éleveur junior R&B ainsi que le premier Troupeau d'éleveur junior R&B

La Bannière d'éleveur a été remportée par le préfixe Clovis tandis que la Bannière d'exposant est revenue à Pierre Boulet.



Le préfixe Clovis a mérité la Bannière d'éleveur R&B.



Steve Boulet a remporté la Bannière d'exposant junior R&B.



Pierre Boulet a remporté la Bannière d'exposant R&B.

La gagnante de la classe des 3 ans senior, *Elmvue Alt Chanel-Red*, propriété de Ferme Jacobs inc., a fait bonne impression en étant élue Grande Championne Rouge et Blanc. Suivie par la gagnante de la classe 2 ans hiver *Clovis Altitude Magie*, propriété de Crackholm Holsteins, elle s'est vue remettre le titre de Grande Championne de réserve. *Magie* a été acquise par Crackholm Holsteins environ deux semaines avant le jugement. Enfin, la Mention honorable est revenue à *Milibro Devour Lovely*, propriété de Ferme Milibro inc. *Lovely* a l'habitude de se démarquer dans l'arène de Victoriaville, puisqu'elle a remporté la classe Vache adulte Rouge et Blanc à l'Expo-printemps du Québec l'an dernier, la classe Longue Production à l'Exposition de Victoriaville l'an dernier ainsi que terminé 2^e Vache adulte à l'Exposition de Victoriaville en 2024.



Le Grand Championnat R&B.

Une relève florissante

Encore une fois cette année, la relève a été à l'honneur à l'Expo-printemps du Québec, grâce au Concours de présentation présenté par Holdstar Génétique inc. Sous le regard attentif du juge Jean-Claude Fleury, 55 jeunes participants ont eu l'occasion de démontrer leur savoir-faire et leur talent en matière de présentation. Au terme de la compétition, ce sont Jocelyn Versteeg, Antoine Gervais et Anneka Versteeg qui se sont démarqués en remportant les grands honneurs.



Jean-Claude Fleury, Jonathan Handcook, Jocelyn Versteeg, Mario Grimard, Antoine Gervais, Frédéric Dubois, Anneka Versteeg et Jeanne Vautier.

Expo-printemps du Québec

Jugement Holstein

Génisse hiver

1. *Velthuis Lambda Valorous*, Kingsway Farms et Velthuis Farms Ltd (P.-É.);
2. *Velthuis Lambda Venetian*, Kingsway Farms et Velthuis Farms Ltd;
3. *Blondin Drax Jensen*, Blondin Sires et Ferme Blondin;
4. *Laforstar Altitude Platine-Red*, Ferme Claude et Lise Bachand SENC;
5. *Tomshipe Detective Funky*, Ferme Tomshipe SENC.

Génisse automne

1. *JM Valley Direct Mamamia*, JM Valley Holstein, Jean-Philippe Proulx, Ferme Sélexie et André Clavet (P.-É.);
2. *Duhibou Dakota Ford*, Ferme Duhibou inc.;
3. *Cobequid Brayden Tilly*, Cobequid Holsteins;
4. *Cerpolaît Bangel Sesame*, Ferme Cerpolaît SENC;
5. *Budjon-Aïrosa Maryclare-Et*, Velthuis Farms Ltd.

1 an été

1. *Blondin Bullseye Alena*, Blondin Sires et Ferme Blondin (P.-É.);
2. *Petitclerc Bullseye Paradox*, Ferme Jean-Paul Petitclerc et fils inc.;
3. *Duhibou Salute Ranca*, Ferme Duhibou inc.;
4. *Bay Legend Lilly*, Hy-Haven Génétique inc.;
5. *Hodglynn Lambda Hallie*, Hy-Haven Génétique inc.

1 an printemps

1. *JM Valley Bullseye Leslie*, JM Valley Holstein, Jean-Philippe Proulx et Jeff Butler (P.É.);
2. *Milbro Master Royabelle*, Louise Blanchet, Mathieu Blanchet et Ferme Milbro inc.;
3. *Rotaly Crown Royal Creed II*, Hy-Haven Génétique inc.;
4. *MS Bradly Lambda Briar-Et*, Ferme Jacobs inc.;
5. *Duhibou Fuel Roya*, Ferme Duhibou inc.

1 an hiver

1. *Jacobs Knowhow Bike*, Ferme Jacobs inc. (P.-É.);
2. *Crisdhome EC Tallahassee*, Jaquemet Holsteins, Velthuis Farms Ltd et Brian Joseph Enright;
3. *Cerpolaît Detective Survive*, Ferme Cerpolaît SENC et Nellie Jacobs;
4. *JM Valley Bullseye Lilia*, JM Valley Holstein, Country Holstein, Frank A. & Diane Borba et Richard W. & Shannon Allyn;
5. *Vertdor Salute Classor*, Ferme Vert D'Or inc.

1 an automne

1. *Eliane Impact Red Wrangler*, André Dion (P.-É.);
2. *Comestar Laudelicia Tatoo*, Isabelle Houle et Francis Bilodeau, Fleury Holstein et Olivier Turmel;
3. *Fleury Détective Twist*, Ferme Panda inc., Fleury Holstein et Ferme Rochelet inc.;
4. *Believe Leyton Syrah*, Eric Richard et Shannon Fullington;
5. *Repa Marico Jemmy Ashby*, Mélanie Parenteau, Marco Rodrigue et Marie-Claude Marcoux.

Troupeau d'éleveur junior

1. JM Valley;
2. Duhibou;
3. Jacobs;
4. Cerpolaît;
5. Bay.

Bannière d'éleveur junior

JM Valley Holstein

Bannière d'exposant junior

Hy-Haven Génétique inc.

Meilleur taureau junior

MB-Lucky lady Bullseye-Et

Championnat junior

Championne : *Jacobs Knowhow Bike*, Ferme Jacobs inc.

Réserve : *Crisdhome EC Tallahassee*, Jaquemet Holsteins, Velthuis Farms Ltd et Brian Joseph Enright

Mention : *JM Valley Bullseye Leslie*, JM Valley Holstein, Jean-Philippe Proulx et Jeff Butler

2 ans été

1. *Blondin Empire Acai*, Blondin Sires et Ferme Blondin (M.P. et P.-É.);
2. *Vertdor Alpha Mitzy*, Ferme Vert D'Or inc.;
3. *Kingsway Lambda Bumblebee*, Ferme Lolisée.

2 ans printemps

1. *Fleury Lambda Beast*, Blondin Sires et Ferme Blondin;
2. *Genosource Limelight-Et*, Blondin Sires, Ferme Blondin, Fricosons Holsteins, Blyth Farm, Fairbanks Cattle Company et Jean-Philippe Proulx;
3. *Hâtée Detective Lonely*, Jay Ackley et Jim et Valerie Spreng (M.P.);
4. *Famipage Revelation Rooky*, Ferme Famipage inc. (P.-É.);
5. *Pierstein Breakshot Sofianne*, Pierre Boulet.

2 ans hiver

1. *Clovis Altitude Magie*, Crackholm Holsteins (M.P.);
2. *Jacobs Kraken Brela*, Ferme Jacobs inc. (P.-É.);
3. *Blondin Salute Shatter*, Blondin Sires et Ferme Blondin;
4. *Maifield Lambda Monique*, Blondin Sires et Ferme Blondin;
5. *Famipage Detective Jello*, Ferme Famipage inc.

2 ans automne

1. *Jacobs Ambrose Bonbon*, Ferme Jacobs inc. (M.P. et P.-É.);
2. *Blondin Detective Laffy Taffy*, Blondin Sires et Ferme Blondin;
3. *Bonaccueil Caro Master*, A & R Boulet inc.;
4. *Jacobs Bruins Slap Shot*, Ferme Blondin et Butlerview Farms;
5. *Selxie Mamamia Lambda*, Ferme Sélexie.

3 ans junior

1. *Millen Lambda Amelia*, Ferme Jacobs inc. (M.P.);
2. *Alley Delivery Charly*, Crackholm Holsteins et Hodglynn Holsteins;
3. *Roquet Gelatine Reddit*, Ferme Jacobs inc. et B. Lehoux et fils inc.;
4. *Petitclerc Chief Anton*, Ferme Jean-Paul Petitclerc et fils inc. (P.-É.);
5. *Belfast Alligator Lacolle*, Belfast Holstein.

3 ans senior

1. *Milk&Honey Im A Sexy Baby*, Ferme Jacobs inc. et Elmvue Farm (M.P.);
2. *Sicy Unix Adriene*, Ferme Yvon Sicard (P.-É.);
3. *Elmvue Alt Chanel-Red-Et*, Ferme Jacobs inc.;
4. *Blondin Destination Egypt*, Blondin Sires et Ferme Blondin;
5. *Knonaudale Miranda Lambert*, Knonaudale Farms inc.;

Championne intermédiaire propriété-élevée

Sicy Unix Adriene, Ferme Yvon Sicard

Championnat intermédiaire

Championne : *Millen Lambda Amelia*, Ferme Jacobs inc.

Réserve : *Alley Delivery Charly*, Crackholm Holsteins et Hodglynn Holsteins

Mention : *Milk&Honey Im A Sexy Baby*, Ferme Jacobs inc. et Elmvue Farm

4 ans

1. *Fortale Lambda Loa*, Ferme Mibelson inc. et Ferme Fortale Holstein inc. (M.P. et P.-É.);
2. *Pierstein Lambda Atlantic*, Pierre Boulet;
3. *Raypien Lambda Adou*, Ferme R. Therrien et fils inc. et B. Lehoux et fils inc.;
4. *Milbro King Doc Pride*, Ferme Milbro inc.;
5. *Blondin Legend Lara*, Blondin Sires et Ferme Blondin.

5 ans

1. *JM Valley Sidekick Jacuzzi*, Pierre Boulet et Butlerview Farm (M.P.);
2. *Jacobs Unix Careful*, Ferme Jacobs inc. (P.-É.);
3. *Clayhaven Crushabull Lysanna*, Pierre Boulet;
4. *Jacobs Lambda Rescue*, A. & R. Boulet inc.;
5. *Bonaccueil Allisa Randall*, A. & R. Boulet inc.

Vache adulte

1. *Pierstein Dempsey Lexi*, Pierre Boulet et Butlerview Farm (P.-É.);
2. *Jacobs Sidekick Bee*, Hy-Haven Génétique inc. (M.P.);
3. *Mactalla Sidekick Rayban*, Crackholm Holsteins;
4. *Sweetview Crushabull Grouch*, Sweetview Holstein;
5. *Fortale Sidekick Ivy*, Ferme Fortale Holstein inc.

Production à vie (70 000 kg et plus)

1. *Milbro Devour Lovely*, Ferme Milbro inc. (P.-É. et M.P.).

Progéniture de mère

1. *Jacobs Lambda Briar*, Ferme Jacobs inc.

Troupeau d'éleveur

1. Jacobs;
2. Fortale;
3. Pierstein;
4. Blondin;
5. Bonaccueil.

Bannière d'éleveur

Jacobs

Bannière d'exposant

Blondin Sires et Ferme Blondin

Meilleur taureau

Farnear Delta-Lambda-Et

Championne propriété-élevée

Jacobs Unix Carful, Ferme Jacobs inc.

Grand Championnat**Championne** : JM Valley Sidekick Jacuzzi,
Pierre Boulet et Butlerview Farm**Réserve** : Jacobs Unix Carful, Ferme Jacobs inc.**Mention** : Pierstein Dempsey Lexi, Pierre Boulet et Butlerview Farm

Jugement Holstein Rouge et Blanc

Génisse hiver

1. Laforstar Altitude Platine-Red, Ferme Claude et Lise Bachand SENC;
2. D-Ray Superman Jouvancy, Mathieu Blanchet, D-Ray Holstein et Ferme Milibro inc.(P.-É.).

Génisse automne

1. Cerpolaït Rompen Dairy Queen, Ferme Cerpolaït SENC (P.-É.);
2. Kakouna Alpha Sassy-Red, Ferme Panda inc. et Ferme Rochelet inc.;
3. Pierstein Alpha Jazzberry Red, Pierre Boulet.

1 an été

1. Stevio Warrior Angéline, Steve Boulet (P.-É.);
2. Cainsview ST Believe Gala, Velthuis Farms Ltd et Jaquemet Holsteins;
3. Lysem Hulu Kesse, Ferme Lysem SENC;
4. Chandli Turbo Loa, Ferme Claude et Lise Bachand SENC.

1 an printemps

1. Stevio Impact-P Faveur, Steve Boulet (P.-É.);
2. Valrick Alpha Trinity Red, Ferme Blondin, Mélanie Parenteau et Jean-Philippe Proulx.

1 an hiver

1. Laforstar Rubels Tracy, Crackholm Holsteins

1 an automne

1. Eliane Impact Red Wrangler, André Dion (P.-É.);
2. Laforstar Have too Kassie, Laforce Holstein inc.

Troupeau d'éleveur junior

1. Laforstar.

Bannière d'éleveur junior

Laforstar

Bannière d'exposant junior

Steve Boulet

Meilleur taureau junior

Blondin Alpha

Championnat junior**Championne** : Eliane Impact Red Wrangler, André Dion**Réserve** : Cerpolaït Rompen Dairy Queen, Ferme Cerpolaït SENC**Mention** : Stevio Impact-P Faveur, Steve Boulet.**2 ans printemps**

1. Clovis Altitude Final Bloom, Clovis Holstein inc. (M.P. et P.-É.)

2 ans hiver

1. Clovis Altitude Magie, Clovis Holstein inc. (M.P.);
2. Benjo Impact Ila, Ferme Benjo 2003 inc. et Harry & Joanne Van Der Linden (P.-É.).

2 ans automne

1. Royhaven Warrior Frills, Pierre Boulet (M.P.)

3 ans junior

1. Pierstein Alpha Gabbie, Pierre Boulet (M.P. et P.-É.)

3 ans senior

1. Elmvue Alt Chanel-Red-Et, Ferme Jacobs inc. (M.P.)

4 ans

1. Stonehaven Believe Jasper, Ferme Rougette inc. (M.P.)

5 ans

1. Intense Devour Gorgeous, Pierre Boulet (M.P.)

Vache adulte

1. Milibro Devour Lovely, Ferme Milibro inc. (M.P. et P.-É.)

Bannière d'éleveur

Clovis

Bannière d'exposant

Pierre Boulet

Meilleur taureau

Farnear Altitude-Red-Et

Grand Championnat**Championne** : Elmvue Alt Chanel-Red-Et, Ferme Jacobs inc.**Réserve** : Clovis Altitude Magie, Clovis Holstein inc.**Mention** : Milibro Devour Lovely, Ferme Milibro inc.



Service-conseil
Holstein Québec

Le complice **QU'IL VOUS FAUT
EN ÉLEVAGE !**

**AJOUTEZ
DE LA CLARTÉ**
dans la planification
de votre élevage



Approche personnalisée
de notre équipe
de conseillères



- Définir des objectifs clairs
- Établir un plan génétique et des stratégies adaptés à vos besoins et prioriser les actions
- Comparer le potentiel génétique aux performances de votre troupeau
- Déterminer les familles de vaches dominantes
- Sélectionner les sujets à élever
- Démystifier les épreuves de taureaux

Et bien plus !

PROFITEZ DE *l'expertise* **DE NOS CONSEILLÈRES**

Roxanne Montplaisir, agr.
Responsable des services-conseils
450 778-9636 • Poste : 236
montplaisir@holsteinquebec.com

Roxanne Dumais
450 778-9636 • Poste : 239
dumais@holsteinquebec.com

Laurie Lefebvre, agr.
450 778-9636 • Poste : 227
lefebvre@holsteinquebec.com

Juliette Naud
450 778-9636 • Poste : 228
naud@holsteinquebec.com



Admissible
à des subventions

Reconnu par les
réseaux Agriconseils

Coupe des éleveurs

Le Club Holstein St-Hyacinthe tient à exprimer sa plus sincère reconnaissance à M. Yves Labbé pour son jugement de qualité, réalisé avec rigueur et professionnalisme, lors de la Coupe des éleveurs.

Avec 113 sujets présentés sur 21 fermes, la qualité remarquable des animaux et le haut niveau de compétition témoignent du savoir-faire et de la passion de nos éleveurs. Merci à chacun des participants pour votre engagement et votre contribution au succès de cet événement.



CHAMPIONNAT



GRANDE CHAMPIONNE
MASKITA FUEL BAMBY
Ferme Maskita



CHAMPIONNE DE RÉSERVE
BELJACAR A2P2 989
Ferme Beljacar inc.



MENTION HONORABLE
CERPOLAIT CHIEF ALPHA
Ferme Cerpolait SENC

1^{RE} LACTATION | 25 SUJETS

- 1^{RE} **BELJACAR A2P2 989**
- Meilleur pis - Ferme Beljacar inc.
- 2^E **LAGACE KOUFAX CHELLY**
Ferme Lagacé et fils inc.
- 3^E **VALRICK ASHTON ALLEGRIA**
Ferme Valrick inc.
- 4^E **MIBELSON PERENNIAL NESPRESSO**
Ferme Mibelson inc.
- 5^E **LAMARIA BILINA DELTA LAMBA**
Delapointe inc.

3^E ET 4^E LACTATION | 22 SUJETS

- 1^{RE} **MASKITA FUEL BAMBY**
- Meilleur pis - Ferme Maskita
- 2^E **CERPOLAIT CHIEF ALPHA**
Ferme Cerpolait SENC
- 3^E **CERPOLAIT GENIE VIPER**
Ferme Cerpolait SENC
- 4^E **MIBELSON DELTA BALANCE**
Ferme Mibelson inc.
- 5^E **VALRICK HYPERLOOP FABIA**
Ferme Valrick inc.



CHAMPIONNES COUPE DES ÉLEVEURS

2^E LACTATION | 21 SUJETS



MEILLEUR PIS

- 1^{RE} **ROCLAIRSON REDDIT GAMMA**
Ferme Roclairson
- 2^E **CERPOLAIT LAMBDA VIKINGS**
Ferme Cerpolait SENC
- 3^E **VALRICK DELTA BETA NICKY**
Ferme Valrick inc.
- 4^E **MIBELSON BREAKSHOT PASTEL**
Ferme Mibelson inc.
- 5^E **LAMARIA HEMMA RETROLOOK**
Delapointe inc.

5^E LACTATION ET + | 12 SUJETS



MEILLEUR PIS

- 1^{RE} **ANTIA LOCKHEED MAEVA**
Ferme Gilles Lapointe et fils SENC
- 2^E **ROCLAIRSON PETER LIZA**
Ferme Roclairson
- 3^E **ANTIA CABBRIOL MARGE**
Ferme Gilles Lapointe et fils SENC
- 4^E **GRANDPOINTE DEVOUR LILARED**
Ferme G. Brouillard et fils
- 5^E **VALRICK LEEROY CLASSY**
Ferme Valrick inc.

CLASSE ROUGE | 8 SUJETS



MEILLEUR PIS

- 1^{RE} **RAMAPHI DORAL FABIA**
Ferme Bajoe
- 2^E **GRANDPOINTE DEVOUR LILARED**
Ferme G. Brouillard et fils
- 3^E **LAGACE RANGER RED KRISTANE**
Ferme Lagacé et fils inc.
- 4^E **VALRICK ALTITUDE ROSA RED**
Ferme Valrick inc.
- 5^E **ANTIA RANGER JOLENE**
Ferme Gilles Lapointe et fils SENC

CLASSE OUVERTE | 12 SUJETS



- 1^{RE} **LAFONTAINE CHIEF ALBY**
Ferme Mibelson inc.
- 2^E **MASKITA RANDALL CHIMA**
Meilleur pis - Ferme Palagajis SENC
- 3^E **PETTICHENE LANDSLIDE HORIZON**
Ferme Jangjie 2016 inc et Sonia Filiatrait
- 4^E **VANADIUM ZEPHIR MIRIANA P**
Ferme Giard
- 5^E **LAFORSTAR DETECTIVE PALMER**
Ferme Holstein J-C-Bachand

PROGÉNITURE DE MÈRE | 13 DUOS



- 1^{RE} **BELJACAR IMPRESSION 681**
Ferme Beljacar inc.
- 2^E **ROCLAIRSON RAMBO LORETTA**
Ferme Roclairson
- 3^E **ANTIA LOCKHEED MAEVA**
Ferme Gilles Lapointe et fils SENC
- 4^E **VALRICK COATOCOOK FABIOLA**
Ferme Valrick inc.
- 5^E **LAMARIA HEMMA RETROLOOK**
Delapointe inc.



COUPE MEILLEUR ÉLEVEUR

- 1^{ER} **CERPOLAIT**
- 2^E **VALRICK**
- 3^E **ANTIA**

Achat de ferme et répartition du prix d'achat

Négocier l'achat d'une ferme est un exercice assez difficile. La négociation comporte deux volets : il faut s'entendre sur un prix global et il faut s'entendre sur la répartition de ce prix.

Le prix global est le montant total dont l'acheteur et le vendeur ont convenu pour tous les actifs qui feront partie de la transaction. La répartition du prix est le montant convenu entre l'acheteur et le vendeur pour chaque catégorie d'actif. Le total de la répartition du prix de vente doit égaler le montant global de la transaction. C'est au niveau de la répartition du prix de vente que l'on retrouve le plus grand impact fiscal, tant du côté du vendeur que du côté de l'acheteur. Pour nous aider à comprendre, voici un exemple de transaction entre deux particuliers :

A) Prix global pour l'achat d'une ferme : 3 000 000 \$

B) Voici la répartition proposée par :

	Vendeur	Acheteur	Écart
Terrain agricole	1 000 000 \$	700 000 \$	- 300 000 \$
Maison du vendeur	300 000 \$	100 000 \$	- 200 000 \$
Troupeau et inventaires	75 000 \$	200 000 \$	+ 125 000 \$
Bâtiments de ferme	150 000 \$	250 000 \$	+ 100 000 \$
Machinerie et roulant	275 000 \$	550 000 \$	+ 275 000 \$
Quota	1 200 000 \$	1 200 000 \$	aucun
Total	3 000 000 \$	3 000 000 \$	

Dans cette situation hypothétique, il est certain que nous n'avons pas toutes les informations pertinentes. Le prix total est le même, mais il y a des écarts dans les répartitions du prix proposées par le vendeur et par l'acheteur. Bien évidemment, chacun propose une répartition qui pourrait l'avantager fiscalement.

Pour le vendeur, le gain réalisé sur la vente du terrain agricole sera un gain en capital admissible à la déduction pour gains en capital, et la résidence principale n'est pas imposable; c'est pour ces raisons qu'il souhaite majorer ces montants. Cela lui permettra de réduire sa facture fiscale lors de la vente. De plus, la vente du troupeau est imposable à 100 %, et la vente des bâtiments et de la machinerie génère de la récupération d'amortissement, qu'il souhaite réduire.

Du côté de l'acheteur, l'achat de terrain ne lui donne aucune déduction fiscale et, s'il prévoit habiter la résidence, il ne pourra pas amortir la maison ni déduire les intérêts payés sur le financement servant à son acquisition. Cependant, l'acheteur peut inscrire l'achat du troupeau dans ses dépenses et il pourra amortir les bâtiments, la machinerie et le roulant sur une longue période. En attribuant un montant plus important aux biens pour lesquels il pourra réclamer des dépenses, l'acheteur réduira sa facture fiscale liée à l'exploitation de son entreprise, à court et à long terme.

Comment s'en sortir ? La clé réside dans une approche réaliste et raisonnable lors de la négociation de la répartition du prix. Comme les enjeux fiscaux diffèrent pour l'acheteur et le vendeur, l'élaboration d'une solution équilibrée nécessite souvent l'accompagnement d'un professionnel en fiscalité et en comptabilité agricole afin d'éviter des conséquences fiscales inattendues et de sécuriser la transaction pour les deux parties.



Par
Marc-Ange
Doyon, CPA
Fiscaliste et PDG du SCF Conseils
Chaudière-Appalaches inc.



COUPE DES ÉLEVEURS 2026

Un immense merci à notre juge, Yves Labbé.



2 CHAMPIONNE DE RÉSERVE
BARTHELEMY BULLSEYE IRENE
Ferme Barthélemy SENC



1 GRANDE CHAMPIONNE
CHEVERET SIDEKICK LUMINA
Ferme Cheveret inc.



3 M.H. ET MEILLEUR PIS
CHEVERET ALLIGATOR ROMA
Ferme Cheveret inc.

CLASSE 1^{RE} LACTATION

16 SUJETS

- 1^{re} **BARTHELEMY BULLSEYE IRENE**
Ferme Barthélemy SENC
- 2^e **LANAUOISE AGACANTE**
Les Fermes de la Côte inc.
- 3^e **DESCHENOISE ALPHA WIZZARD**
Ferme Deschenoise inc.

CLASSE 2^E LACTATION

16 SUJETS

- 1^{re} **CHEVERET ALLIGATOR ROMA**
Ferme Cheveret inc.
- 2^e **ERI REDDIT LIRI**
Ferme Éri SENC
- 3^e **RAMI DALLAS TORVIE**
Ferme Rami Gauthier SENC

CLASSE 3^E LACTATION ET PLUS

15 SUJETS

- 1^{re} **CHEVERET SIDEKICK LUMINA**
Ferme Cheveret inc.
- 2^e **ROANNETTE SWINGMAN RED PALOMA**
Ferme Roannette inc.
- 3^e **PETITICHENE MISS CORNICHON**
Ferme du Petit Chêne

PROGÉNITURE DE MÈRE 6 DUOS



- 1^{re} **CHEVERET ALCOVE DÉESSE**
Ferme Cheveret inc.
- 2^e **MASSICO MONTROSS CANASTA**
Ferme Deschenoise inc. et Dany Trottier
- 3^e **ROANNETTE SIDEKICK DINA**
Ferme Roannette inc.

60 000 KG ET PLUS 8 SUJETS



- 1^{re} **GEORJALI UNIX ANASTASY**
Jean Désy
- 2^e **BASTE DOORMAN LAVANDE**
Ferme du Petit Chêne
- 3^e **ROANNETTE DRAKERED KALANE**
Ferme Roannette inc.

CLASSE OUVERTE 9 SUJETS



- 1^{re} **BOLD LEGEND MIMI**
Marie-Michèle Gravel et Ferme Bold inc.
- 2^e **JACOBS THE ROCK LONDON**
Ferme Deschenoise inc.,
Catherine Laliberté
et Marc-Antoine Demers
- 3^e **BARTHELEMY VIRTUOSO FELECIA**
Yves et Daniel Barrette
et Ferme Barthélemy

COUPE D'ÉLEVEUR



CHEVERET



DESCHENOISE
ET ROANNETTE



BARTHELÉMY, GEORJALI
LANAUOISE ET PETITCHÈNE

Le cocktail du bonheur en 4 ingrédients

Pierre : « Je n'ai pas pris une vraie pause depuis des mois ».

Claudio : « J'ai besoin de plus de sommeil, il y a toujours quelque chose à faire ».

René : « Prendre du temps pour moi? Ça n'existe pas ».

Robert : « Parfois, je me demande pourquoi je continue ».

Lysandre : « J'ai toujours mille affaires dans la tête ».

Est-ce que vous vous reconnaissez dans l'une de ces phrases ? Si oui, sachez que vous n'êtes pas seul ! Dans le milieu agricole, cette réalité est plus fréquente qu'on ne le pense. Aujourd'hui, je vous propose un cocktail du bonheur composé de quatre ingrédients, afin d'alléger ce poids mental au quotidien.

POUR PRÉPARER CE COCKTAIL, VOUS AUREZ BESOIN DE :

20 OZ DE DOPAMINE • 35 OZ D'OCYTOCINE • 30 OZ DE SÉROTONINE • 15 OZ D'ENDORPHINE

Vous vous demandez peut-être : mais où est-ce qu'on trouve ça? Nous ne les retrouvons pas au supermarché, car ces ingrédients se trouvent déjà en vous ! Ce sont des hormones naturelles qui influencent directement votre énergie, votre motivation, votre stress et votre bien-être. Voyons comment les activer en posant des gestes simples et concrets dans votre quotidien.

Le cocktail du bonheur en 4 étapes :

1. Activer la dopamine (l'hormone de la récompense)

Fixez-vous un objectif facile et réalisable dans votre journée. Permettez-vous de fêter les petites victoires du quotidien. Diviser les grosses tâches en petites tâches simples va augmenter votre sentiment d'accomplissement.

Les effets ressentis : une sensation de lourdeur qui diminue, une facilité à se mettre en action et une motivation grandissante.

2. Activer l'ocytocine (l'hormone de la sécurité)

Elle peut s'activer seule ou en lien avec les autres. L'ocytocine s'active par le toucher : être avec une personne qu'on apprécie, se faire un câlin (oui, même à soi-même), se couvrir d'une couverture ou caresser un animal.

Les effets ressentis : des tensions qui diminuent, le sentiment de vigilance qui s'apaise et un corps qui peut se détendre.

3. Activer la sérotonine (l'hormone du bonheur)

Prenez un court moment dans la nature. Faites une pause avec une boisson tout en vous exposant à la lumière du jour. S'arrêter, prendre un moment calme pour souffler et avoir une petite routine simple ancrée dans le quotidien (ex. : le café du matin).

Les effets ressentis : une humeur plus stable, moins d'irritabilité, un sentiment de calme qui augmente et des pensées moins envahissantes.

4. Activer l'endorphine (l'hormone anti-douleur)

Pour l'activer, bougez votre corps : prendre une courte marche, faire des étirements avant de débiter les travaux, partager une blague avec un collègue, rire, se défouler quand le négatif prend trop de place et respirer profondément.

Les effets ressentis : des douleurs physiques moins intenses, une tension qui diminue, un sentiment de soulagement et un retour au calme.

Voilà, vous avez maintenant la recette d'un cocktail à moindre coût. Sachez qu'il n'a pas besoin d'être parfaitement dosé pour être efficace. Un seul ingrédient à la fois peut suffire à faire une différence dans votre quotidien, en prenant simplement cinq minutes pour vous.

Et la prochaine fois que ces phrases reviendront : « pas de pause », « trop de choses », « plus capable », rappelez-vous que vous avez déjà les ingrédients pour vous donner un peu de répit.



Par
Joanie
Martel
Travailleuse
de rang

 Bas-Saint-Laurent,
Capitale-Nationale-Côte-Nord,
Centre-du-Québec,
Chaudière-Appalaches, Estrie,
Gaspésie-Les-Îles, Mauricie,
Montérégie,
Saguenay-Lac-Saint-Jean
450 768-6995
aide@acfareseaux.qc.ca

 ÉCOUTE
AGRICOLE
Laurentides, Outaouais,
Laval, Montréal
514 929-2476
www.ecouteagricole.com

 **TR**availleur
de Rang
Lanaudière
Lanaudière
579 960-1142
mhoule@upa.qc.ca

 **TR**AVAILLEUR DE RANG
DE L'ABITIBI-TÉMISCAMINGUE

Abitibi et Vallée-de L'Or
819 442-2508
tr.abitibi@preventionsuicideamos.org
Abitibi-Ouest et Rouyn-Noranda
819 301-4155
travailderang@cpsao.org
Témiscamingue
819 629-7562 ou 873 374-0313
tr.temis1@cpstemis.org



Naissances :

Le 25 mars est né **Jack**, premier enfant du couple formé de **Steve Marcoux** et **Rébecca Lafond**. Ce petit garçon arrive dans une famille profondément ancrée dans le milieu agricole : sa maman Rébecca, fille de Karine Bougie et Benoit Lafond de la Ferme Allfond inc. à Saint Bruno de Guigues — Famille agricole de l'année 2024. Benoit a assumé la présidence de Holstein Québec de 2020 à 2024. Rébecca travaille au sein de l'entreprise familiale. Le papa Steve, pour sa part, est président de l'Exposition agricole du Témiscamingue et copropriétaire, avec ses parents, d'une ferme bovine. Avec l'arrivée de Jack, Karine et Benoit deviennent grands parents pour la deuxième fois, un bonheur qui s'ajoute à la fierté de voir la relève familiale se poursuivre.

Un vent de bonheur souffle sur la famille Bertrand-Roy avec la venue de **Scott**, premier enfant de **Guillaume Bertrand** et **Sara-Jane Roy** né le 2 mai dernier. Guillaume s'implique activement à la Ferme Lesbertrand de Saint-Polycarpe aux côtés de son père Donald, perpétuant l'engagement familial dans le milieu laitier et dans le monde des expositions. Sara-Jane, psychoéducatrice formée au baccalauréat et à la maîtrise, accueille ce nouveau rôle de maman avec douceur et enthousiasme. Un petit garçon qui arrive dans un foyer où se conjuguent passion agricole et vocation humaine.

La famille Gosselin-Bernier vit un moment inoubliable avec l'arrivée des jumeaux **Liam** et **Noam**, nés en pleine santé le 4 mai et déjà adorés par leurs parents **Mathieu Gosselin** et **Stéphanie Bernier**. Ils rejoignent leur grande sœur Mila, qui a célébré son premier anniversaire quelques jours après l'arrivée de ses petits frères. Mathieu, copropriétaire de la Ferme Fortale Holstein inc. à Saint-Christophe-d'Arthabaska avec Dominic Fortier, découvre la vie avec ses deux nouveaux garçons, tandis que Stéphanie, inhalothérapeute et propriétaire de la clinique Sommeil SB à Victoriaville, savoure cette nouvelle dynamique familiale. Deux petits trésors qui illuminent leur foyer et font sourire la petite Mila.

Félicitations aux heureux parents !

Décès :

Le décès de **Gabriel Belzile**, survenu le 24 mars à l'âge de 60 ans, a profondément touché la communauté de Saint-Clément. Copropriétaire de la Ferme Jean René inc., au préfixe Des Basques, il avait bâti une relève non apparentée solide avec Annick Filion et Bernard Brillant qui poursuivent la production. Leader respecté, il a présidé durant dix ans les Producteurs de lait du

Bas-Saint-Laurent, en plus d'avoir été maire de Saint-Clément et préfet de la MRC des Basques depuis novembre dernier. Il laisse dans le deuil sa conjointe Renée Malenfant, ses quatre enfants et six petits-enfants, qui se souviennent d'un homme engagé, rassembleur et profondément dévoué à son milieu.

La départ de **Clément Giroux**, le 13 avril à l'âge de 73 ans, laisse un grand vide à Saint-Gilles. Il laisse dans le deuil ses deux enfants, Caroline et Bernard, ainsi que six petits-enfants. Par sa fille Caroline, conjointe d'Olivier Corriveau copropriétaire de la Ferme Canco inc. de Saint-Vallier, il demeurerait proche du milieu agricole. Olivier souligne avec reconnaissance l'appui constant et le travail précieux que son beau-père lui a offert au fil des ans, un homme discret mais essentiel au quotidien de la Ferme Canco inc. Olivier Corriveau est quant à lui bien impliqué dans le milieu, il occupe la vice-présidence du conseil d'administration d'Avantis coopérative.

La communauté de Saint-Flavien a perdu **Jean-Pierre Rousseau**, décédé le 26 avril 2026 à l'âge de 89 ans. Il laisse dans le deuil sa conjointe Gervaise Dubois, ses quatre filles et son fils Patrick, copropriétaire de la Ferme Pat D'Ours inc. avec Émile, son petit-fils. Un autre petit-fils, Julien-Charles Rousseau, est également bien connu dans le milieu Holstein grâce à l'entreprise Taillage Rousseau. Éleveur à l'origine du troupeau souche de Pat D'Ours, Jean-Pierre était reconnu pour sa grande générosité et son humanité, des qualités qui ont marqué durablement ceux qui ont travaillé à ses côtés.

À Victoriaville s'est éteint **Michel Brochu**, le 27 avril, à l'âge de 80 ans. Fondateur de la Ferme Milibro de Tingwick, il est demeuré un pilier de l'entreprise jusqu'aux derniers mois, reconnu pour sa présence calme, son dévouement et son sens du devoir. Il laisse dans le deuil sa conjointe et complice Lyse Girouard, sa fille Josée, ses fils Stéphane et Daniel, ainsi que cinq petits-enfants. Très impliqué au Club Holstein des Bois-Francis, il y était apprécié pour son jugement juste et sa sagesse. Son fils Daniel et sa conjointe Isabelle Dubois, la relève précieuse de Michel, gardent de lui le souvenir d'un homme rassurant, profondément engagé dans la vie de la ferme. Le préfixe Milibro a cumulé de nombreux succès tant sur les arènes d'exposition qu'aux concours de production, mais ce sont surtout les deux titres Maîtres-éleveurs et l'exceptionnelle famille de *Milibro Charles Rose* qui demeurent parmi les plus grandes fiertés professionnelles de Michel Brochu.



Par
France
Lemieux
Conseillère en
publicité

À Joliette est décédé **Jocelyne Perreault Malo**, le 3 mai 2026, à l'âge de 82 ans. Elle laisse dans le deuil son conjoint Rhéal Malo, ses trois enfants et sept petits enfants. Elle était notamment la mère de Josée Malo, conjointe de Sylvain Lambert, tous deux copropriétaires de la Ferme Syma de Sainte-Élisabeth. Elle était aussi la grand-maman de Stéphanie Lambert, employée chez STgenetics et propriétaire de quelques sujets Jersey sous le préfixe Stee-la. Femme appréciée et profondément attachée aux siens, madame Perreault Malo laisse derrière elle, une famille fière de leur métier agricole et un héritage humain précieux.

Patriarche d'une famille dont la Holstein est un mode de vie, **Jacques Dubois** s'est éteint à l'âge de 90 ans à Laurier-Station, laissant dans le deuil sa conjointe Anita Dion, leurs cinq enfants et sept petits-enfants, tous des acteurs dans la vie Holstein. Fondateur du préfixe Jolibois, il avait bâti la Ferme Jacques Dubois et fils, aujourd'hui entre les mains de la famille de son aîné, Rolland. Ce dernier, également juge Holstein, est copropriétaire de la Ferme Rolandale avec son fils Marc-André; tandis que sa fille Rosalie est aussi établie en production laitière avec son conjoint Mickaël Breton. Monsieur Dubois avait deux filles, dont Caroline qui, avec son conjoint Yves Montplaisir, exploite le préfixe Monyka avec leurs fils Jean-Philippe et Kevin, tandis que Maxime est tailleur de sabots et préparateur, et que Roxanne est agronome et Responsable des services-conseils à Holstein Québec. L'autre fille de Jacques Dubois, Isabelle, est copropriétaire de la Ferme Milibro de Tingwick, avec son conjoint Daniel Brochu. Frédéric, le cadet de la famille Dubois, est représentant pour Holdstar Génétique inc., éleveur du préfixe Fireburger ainsi que juge et préparateur. Monsieur Dubois rejoindra son regretté fils Donald, préparateur et juge Holstein, jadis représentant d'Alta Genetics, qui a laissé son empreinte à travers la Reconnaissance Donald-Dubois. Il était le père de Carl, impliqué à la Ferme Pellerat de Saint-Roch-des-Aulnaies avec sa conjointe Lysanne, aussi le complice de vie de France Lemieux, de *La Revue Holstein Québec*. On peut dire que Jacques Dubois a su transmettre sa passion pour les belles vaches Holstein avec force.

**Nos plus sincères condoléances
aux familles éprouvées.**

Les sociétés d'agriculture du Québec

Depuis plus de deux siècles, les sociétés d'agriculture ont été créées avec une mission bien précise : faire rayonner le savoir-faire agricole et favoriser le progrès du milieu rural. Dès les années 1800, leur objectif était de trouver de nouvelles façons de cultiver, de démontrer les avancées de l'agriculture et d'enseigner aux producteurs les méthodes et techniques que l'on souhaitait voir adoptées partout au Québec.

Avec les décennies, ces organisations ont contribué à l'amélioration des cultures, de l'élevage et des équipements agricoles grâce au partage des connaissances et à la tenue d'expositions permettant de récompenser les meilleures pratiques. Encore aujourd'hui, les expositions agricoles font partie des grandes traditions québécoises et occupent une place importante dans le développement des communautés rurales.

Les tout débuts

Il faut remonter en 1789, à l'occasion de la fondation de la Société d'agriculture du Canada pour voir apparaître l'ancêtre des sociétés d'agriculture au Québec.¹ En 1815, à la suite d'une étude demandée par la législation du Bas-Canada (province de Québec) trois districts de société d'agriculture sont mis sur pied : Québec, Montréal et Trois-Rivières. Ces dernières seront ensuite divisées en sociétés d'agriculture de comté, telles qu'on les connaît encore actuellement.

Pierrette Maurais, ethnologue et archiviste ayant fait des recherches pour le Musée québécois de l'agriculture et de l'alimentation à La Pocatière, raconte que le but premier de la formation de ces structures visait l'amélioration des cultures telles que le blé. Les cultivateurs souhaitaient échanger entre eux dans le but d'augmenter leur rendement. Ensuite, les préoccupations face au bétail furent également au cœur de la mission des sociétés d'agriculture.

En 1818, une première exposition agricole « en ville » est organisée par la Société d'agriculture de Québec. *L'Acte pour l'encouragement de l'agriculture* attribue des montants d'argent, lors de ces expositions, aux cultivateurs qui produisent les grains les plus lourds, qui élèvent les meilleurs animaux et qui inventent des nouveaux instruments agricoles. À titre d'exemple, en 1819, la Société d'agriculture de Québec bénéficie d'un montant de 1600 \$ pour récompenser les meilleurs! Par contre, chaque concurrent ne pourra recevoir plus de 80 \$!

Un peu plus tard, les administrateurs des sociétés d'agriculture de district viennent organiser des expositions sur le territoire des sociétés d'agriculture de comté, « à la campagne ». À ce moment, ils se déplacent de village en village à chaque année, et ce, jusqu'à ce que certaines sociétés saisissent l'opportunité d'élire un domicile fixe. Alors, ils achètent des terrains dans un village, puis, ils y érigent des pavillons agricoles pour y rester en permanence. À cette époque, grâce à l'entraide et au leadership des dirigeants, les agriculteurs prennent en charge la construction de ces bâtiments comme l'a fait l'Expo de Shawville en 1960 ou l'Exposition de la MRC de Bécancour, en 1985, sur leurs terrains actuels de Saint-Pierre-les-Becquets. Il est de même pour le pavillon appelé « l'Aréna » qui est encore utilisé à ce jour à l'Expo Richmond.

En 1935, le gouvernement du Québec structure davantage le secteur agricole et établit quatre types d'expositions : comté, régionale, district et provinciale. Ces expositions peuvent seulement être organisées par des sociétés d'agriculture et quelques organismes sans but lucratif. La mission des expositions agricoles est alors écrite noir sur blanc dans une loi : améliorer l'agriculture, l'horticulture, la sylviculture et l'industrie locale. Les sociétés d'agriculture sont alors grandement encouragées à adopter cette raison d'être.



Par
Geneviève
Drolet, agr.
Rédactrice en chef



Hier et maintenant, voici les vues aériennes de l'Exposition d'Ayer's Cliff Fair en 1900 et plus récemment. Gracieuseté : Exposition d'Ayer's Cliff Fair

Par le fait même, plusieurs sociétés de comté se regroupent pour former une société d'agriculture de district comme c'est le cas pour la Société d'agriculture de Saint-Hyacinthe (1936) qui est fondée par les sociétés locales de Richelieu, Rouville, Bagot, Verchères, Saint-Hyacinthe et 13 ans plus tard, Chambly. Même portrait pour la Société d'agriculture du district de Rimouski qui voit le jour en 1937, dans le regroupement des sociétés d'agriculture de Matane, Matapédia, Rivière-du-Loup et Rimouski. Quelques années plus tard, en 1943, la Société d'agriculture du district de Rimouski organise sa première exposition agricole d'envergure régionale.

Au cours de leur histoire, les expositions agricoles ont dû évoluer afin de suivre les goûts et les intérêts de la population. Tout en conservant leur objectif premier, soit de mettre en valeur l'agriculture, l'élevage et le savoir-faire rural, elles ont progressivement intégré de nouvelles activités destinées à attirer un plus large public. Courses de chevaux, compétitions athlétiques, spectacles, manèges, concours d'artisanat, activités western, derbys de démolition et petits kiosques commerciaux ont ainsi fait leur apparition dans plusieurs foires agricoles du Québec. Dès 1909, à l'exposition de Brome, les courses à pied et d'autres compétitions sportives occupaient déjà une place importante dans la programmation.

Cette diversification des activités a parfois suscité certaines critiques. Avec l'arrivée de kiosques où l'on vendait notamment du savon et d'autres produits artisanaux, certains estimaient que les expositions « devenaient un cirque ». Pourtant, ces ajouts répondaient à une nécessité bien réelle : attirer davantage de visiteurs, générer des revenus grâce aux droits d'entrée et assurer le développement ainsi que la pérennité des événements. Toujours à l'heure actuelle, les sociétés d'agriculture cherchent à maintenir un équilibre entre les volets agricoles, récréatifs, agroalimentaires et commerciaux.

Pour offrir un divertissement à la hauteur des attentes des visiteurs, malgré le nombre limité de bénévoles disponibles pour l'organisation de l'événement, les comités d'exposition n'hésitent pas à créer des partenariats avec d'autres associations en les invitant à organiser leur concours dans le cadre de l'événement. André Labonté, président de l'Association des expositions agricoles du Québec (AEAQ), mentionne à titre d'exemple : « À l'Expo Bassin-de-la-Chaudière, les tirs de tracteurs sont organisés par leur propre association. Ainsi, ce sont leurs bénévoles qui prennent en charge cette partie de notre programmation. Ce sont également leurs assurances qui couvrent leur activité. Du côté de l'exposition, les tirs de tracteurs attirent un bon nombre de visiteurs, qui profitent à l'ensemble des kiosques et en échange, le comité de l'expo leur retourne un pourcentage des revenus provenant des entrées sur le site. C'est gagnant-gagnant pour tout le monde! »



En 1957, la Société d'agriculture du Richelieu achète un terrain de la ville de Sorel et loue le Colisée Cardin pour 10 ans. Sur le site de l'exposition, plusieurs bâtiments sont érigés pour les chevaux, les moutons, les vaches, les porcs, etc.

Gracieuseté : Société d'agriculture du Richelieu

Vocations diverses

Au fil du temps, les sociétés d'agriculture ont diversifié leurs vocations afin de maximiser l'utilisation de leurs installations et de mieux répondre aux besoins de leur communauté. À présent, plusieurs d'entre elles agissent bien au-delà de l'organisation d'expositions agricoles annuelles. La location de pavillons et d'espaces événementiels est notamment devenue une activité importante pour plusieurs organisations. À Ormstown, par exemple, les installations servent à accueillir différentes activités tout au long de l'année, en plus d'être le lieu du Festival d'automne et du Village de Noël de la Livestock Breeders Association (LBA).

La Société d'agriculture de Saint-Hyacinthe, reconnue comme la plus importante société d'agriculture régionale au Québec avec ses 3350 producteurs membres, illustre bien cette multiplication des services. Selon son rapport d'activité, elle offre la location d'espaces totalisant plus de 166 000 pieds carrés. Ses activités touchent désormais plusieurs secteurs, notamment la gestion d'espaces locatifs, le remisage de véhicules et l'organisation d'événements de toutes sortes.

Certaines sociétés ont également développé des créneaux spécialisés. À Bedford, l'ouverture du Centre équestre SAM, en 2007, a permis d'élargir l'offre de services avec la pension et la location de chevaux, des cours d'équitation western, des programmes scolaires et parascolaires ainsi que des services d'équithérapie. À Saint-Hyacinthe, des concours de grandes cultures s'ajoutent aussi aux activités agricoles traditionnelles, tandis qu'à Victoriaville, les installations accueillent notamment le Festival des hommes forts, en parallèle avec l'exposition, permettant ainsi de diviser certains coûts fixes entre les deux événements.

Les sociétés d'agriculture ont adapté leur programmation au fil du temps afin de demeurer attrayantes pour les familles et les visiteurs de tous âges. Malgré ces changements, les objectifs demeurent essentiellement les mêmes : encourager l'amélioration de l'agriculture sous toutes ses formes, promouvoir le commerce des animaux et de la machinerie agricole et faire connaître la réalité agricole au grand public. Tout cela est rendu possible grâce à l'engagement précieux des bénévoles ainsi qu'au travail d'un ou deux employés permanents par exposition qui s'impliquent avec passion depuis plusieurs décennies.

Références :

1- Maurais, Pierrette. Le Javelier. Février 2007. P 5-8

2- Dénommé, Marc-André. L'exposition provinciale, une vitrine sur le Québec, Bibliothèque et archives nationales du Québec. 2023. <https://www.banq.qc.ca/explorer/articles/lexposition-provinciale-vitrine-sur-le-quebec/>

* De plus amples détails sont disponibles sur les sites web des différentes expositions et sociétés d'agriculture.

Faits historiques

- En 1867, c'est à l'occasion de l'Expo d'Ayer's Cliff que l'inventeur, Henry Seth Taylor de Stanstead, procède au dévoilement de la première automobile du Canada.
- Dans les années 1880 et ce jusqu'à la fin des années 1930, à l'occasion de l'Expo de Brome, le Dr T. M. Prime offrait un prix, entre 50 cents et 2 \$, pour le plus bel enfant de moins de 2 ans. L'objectif de ce concours aurait été d'encourager les mères à venir avec leurs jeunes enfants pour une évaluation des soins et de la santé de ceux-ci.
- Dès 1912, l'exposition provinciale de Québec accueille les premiers manèges tels qu'une grande roue et des montagnes russes.² C'est d'ailleurs après une visite à l'exposition provinciale de Québec que Florian Vallée commence à rêver d'opérer un parc d'attractions ambulant. En 1953, il cofonde Beauce Carnaval inc., avec sa conjointe Cécile Binet, qui deviendra un incontournable dans plusieurs expositions du Québec.
- En 1942, le maire de Québec transforme le bâtiment appelé Palais de l'agriculture en patinoire visant à accueillir une équipe de hockey. On inaugure alors le Colisée de Québec.²
- En 1949, le premier ministre du Québec, Maurice Duplessis, est présent à l'Expo de Sorel-Tracy pour célébrer leur 100^e anniversaire.
- En 1950, les administrateurs de la Société d'agriculture de Missisquoi optent pour la construction d'un aréna en bois. Ce bâtiment devient populaire lors des *Horse show* de la foire et d'activités sportives. L'ouverture officielle eut lieu le 16 janvier 1951 et n'est pas passé sous silence : Les Canadiens de Montréal ont joué une partie contre une équipe locale « Les Bruins de Bedford ».
- En 1956, l'Exposition de Victoriaville immortalise son record d'assistance de 50 000 personnes.
- En 2015, une page d'histoire se tourne alors que la dernière édition d'Expo Québec a lieu. On n'y retrouvait alors que quelques animaux en démonstration. En effet, à partir de 2013, le jugement Holstein avait déménagé à Montmagny, puis à Saint-Hyacinthe dans le cadre du Suprême Laitier, tenu à la fin de l'été depuis 2016.
- Parmi les expositions encore actives actuellement, Lachute et Bedford ont fêté leur 200^e anniversaire en 2025.

Noms des sociétés / expositions	Années de fondation *	
	Société d'agriculture	Exposition
Missisquoi / Bedford	1824	1825
Argenteuil / Lachute	1825	1825
Huntingdon	1828	1828
Cookshire	1845	1845
Stanstead / Ayer's Cliff	1845	1845
Richelieu / Sorel-Tracy	1849	1849
Brome	1856	1856
Pontiac / Shawville	1856	1856
Richmond	1856	1856
Victoriaville	1858	1858
Trois-Rivières	1818	1907
LBA / Ormstown	1909	1910
Kamouraska / Saint-Pascal	1875	1917
Chicoutimi	1859	1921
Saint-Hyacinthe	1936	1937
Rimouski	1937	1943
Beauce	1835	1964
Témiscamingue	1972	1972
Portneuf	1869	1980
Lotbinière	1853	1981
Bassin-de-la-Chaudière	1982	1982
Bécancour	1982	1982
Bellechasse	1846	1984
Matapédia	1986	1986

* Selon les données disponibles lors de la rédaction de cet article

Holstein Canada

Cap sur l'Ouest : un congrès riche en émotions et en excellence



Par
Juliette
Naud
Conseillère en
élevage

C'est à Burnaby, en Colombie-Britannique, que se tenait cette année le Congrès national de Holstein Canada, du 15 au 19 avril. Attirant des passionnés de la Holstein provenant des quatre coins du pays, l'événement a connu un franc succès grâce au travail du comité organisateur de l'Ouest.

Au programme de la semaine figuraient les traditionnelles visites de ferme, l'exposition nationale, l'assemblée générale annuelle et le Gala des Maîtres-éleveurs. Soucieux d'offrir une expérience encore plus complète, le comité organisateur a également mis sur pied des activités pré et postcongrès.

Cap sur le Pacifique

Le tour précongrès, surnommé « Voyage vers le Pacifique », a permis à un groupe de passionnés d'aller visiter les Rocheuses, passant par le lac Louise ainsi que la magnifique ville de Banff, en plus d'aller découvrir des fermes du Club Holstein de l'Okanagan et de déguster de somptueux produits locaux. Le tour postcongrès, pour sa part, nommé « Paradis sur le Pacifique », se rendait sur l'île de Vancouver, pour faire découvrir aux congressistes participants les meilleurs éleveurs de la région, ainsi que d'embarquer sur un bateau pour partir à la découverte des baleines. Ces deux activités facultatives ont été grandement appréciées et les participants en sont tous ressortis avec de magnifiques souvenirs.

La semaine de congrès, qui a attiré environ 350 personnes venues participer aux activités prévues, a débuté le 15 avril avec la vente du Congrès national, qui avait lieu au Chilliwack Heritage Park, sur le même terrain que l'exposition nationale. En soirée, un accueil aux congressistes avec une soirée aux saveurs locales a été un franc succès. La journée du 16 avril était dédiée aux visites de fermes de la région. Plusieurs éleveurs ont eu la chance de présenter leurs installations aux participants du congrès et à la délégation des jeunes Leaders.



Les résolutions apportées par Holstein Québec ont été défendues par les administrateurs québécois, dont le vice-président, Pascal Martin. Crédit photo : Holstein Canada

BC Spring show

Les congressistes ont eu la chance d'aller voir le jugement Holstein du BC Spring Show qui a eu lieu le 17 avril dernier. C'est un nombre impressionnant de 189 animaux qui ont défilé devant les yeux du juge M. Jamie Black, de l'État de New York aux États-Unis. *West-Adub Lambda Sadie*, propriété de Westcoast Holsteins, a été déclarée Grande Championne aux côtés de la Championne de réserve, *Butlerview Amzn All Amor-ET*, propriété de Westcoast Holsteins, Butlerview Farms, Walker Dairy inc. et Clarkvalley Holsteins, et *Jendro Delta Lambda Sandy*, propriété de R&F Livestock inc. et Walker Dairy inc., comme Mention honorable.



Le grand championnat du BC Spring Show, jugé par Jamie Black, a couronné *West-Adub Lambda Sadie*, comme Grande Championne, *Butlerview Amzn All Amor-ET*, comme Championne de réserve, et *Jendro Delta Lambda Sandy*, comme Mention honorable. Crédit photo : Holstein Canada



La délégation ayant participé aux visites précongrès pose devant les Rocheuses.
Crédit photo : Ariane France

Assemblée générale annuelle

La 143^e assemblée générale annuelle avait lieu le samedi 18 avril, à Burnaby. Plusieurs délégués du Québec y étaient présents, dont quelques administrateurs de Holstein Québec qui ont fait entendre leur voix lors de la période de résolutions. Le président sortant de Holstein Canada, M. Gilles Côté, s'est adressé une dernière fois à ses membres, sous un discours touchant.

Parmi les principaux changements apportés, notons que le conseil d'administration passera de douze à dix membres, soit trois dans l'Ouest canadien, trois en Ontario, trois au Québec et un dans l'est du Canada. Le but derrière ce changement est de pouvoir inclure des administrateurs externes apportant une expertise nouvelle sur le conseil. Aussi, plusieurs modifications des statuts de l'association ont été approuvées par les membres lors de l'assemblée. Finalement, c'est une année financière positive qui a été annoncée à l'ensemble des membres présents, l'organisation est restée stable sur le plan financier malgré les dépenses liées à la gouvernance et aux changements de personnel.



Les Maîtres-éleveurs québécois 2025 ont fièrement reçu leur plaque à l'occasion du Gala des Maîtres-éleveurs qui clôturait la semaine du Congrès national.

Au terme de l'assemblée, c'est Harold Sweetnam, du Manitoba, qui fut nommé président, suivi de Benoît Turmel, du Québec, comme vice-président ainsi que Brian Hamming, de la Colombie-Britannique comme troisième membre de l'exécutif.

Babe, Vache de l'année!

Lors de la 143^e assemblée générale annuelle avait lieu le dévoilement de la Vache de l'année 2025, votée par les membres de Holstein Canada, et c'est *Jacobs High Octane Babe*, EX-96 2E 6*, de la Ferme Jacobs inc., qui est repartie avec les grands honneurs. Non seulement elle a remporté ce titre, mais l'organisation en a profité pour leur remettre le nouveau modèle de vache type idéal, qui est inspiré de *Babe*. Une distinction hors du commun!

Notons que *Babe* devient la 8^e vache consécutive, appartenant à des propriétaires québécois, à recevoir le titre de Vache de l'année. C'est sa mère, *Jacobs Goldwyn Britany*, EX-96 2E 42*, qui avait ouvert la voie en 2017.

Banquet des Maîtres-éleveurs

C'est le très somptueux Banquet des Maîtres-éleveurs qui a conclu la semaine de festivités du Congrès national de Holstein Canada 2026, avec une soirée haute en émotions pour les récipiendaires 2026 de ce titre, et pour les personnes présentes à la soirée, qui ont versé quelques larmes et connu plusieurs éclats de rire à l'écoute des vidéos. Des douze Maîtres-éleveurs québécois, neuf d'entre eux recevaient cette reconnaissance pour la première fois. Les préfixes Hectare et Naulay recevaient leur deuxième plaque du titre tandis que le préfixe Micheret devenait le premier troupeau québécois à recevoir sa quatrième plaque!

Ryan et Tyler Doiron, accompagnés de Nellie Jacobs reçoivent une toile aux couleurs de la Vache de l'année 2025, *Jacobs High Octane Babe*, EX-96 2E 6*.
Crédit photo : Holstein Canada

Holstein Canada

Les jeunes Leaders brillent en Colombie-Britannique



Par
Laurie
Lefebvre, agr.
Conseillère en
élevage

Dans cette édition 2026 du Programme jeunes leaders, tenu lors du Congrès national de Holstein Canada à Burnaby, en Colombie-Britannique, le Québec a été fièrement représenté par sept candidats d'exception : Alicia Gobeil, Bobby Tolhurst, Gabriel Lemire, Jeremy Dohmen, Maxime Ouellet, Pierre-Luc Charest et Brogan Keenan.

Réunissant des passionnés de 19 à 30 ans provenant des quatre coins du pays, ce programme offre à la relève une occasion unique d'échanger, d'apprendre et de s'inspirer ensemble. Du Québec, ce sont Lysanne Pelletier et René Harvey qui siègent sur le Comité consultatif des jeunes Leaders de Holstein Canada, responsable d'offrir une occasion unique aux participants.

Du 14 au 19 avril 2026, les jeunes du Québec ont vécu une expérience aussi enrichissante qu'inoubliable. Entre conférences, visites, réseautage, exposition et événements officiels, ce séjour en Colombie-Britannique leur a permis de découvrir une autre réalité agricole, de nouer des liens durables et de revenir au Québec avec une vision élargie et une motivation renouvelée.

Dès leur arrivée, le mardi 14 avril, les participants ont été chaleureusement accueillis et ont rapidement eu l'occasion de socialiser avec les autres délégations canadiennes. Ce premier contact a donné le ton à une semaine riche en échanges.

Le lendemain, les jeunes Leaders ont plongé dans une journée axée sur le développement des connaissances et la création de contacts grâce à diverses conférences formatrices et activités de réseautage. À l'unanimité, les candidats ont trouvé cette journée très enrichissante. Pour Alicia, cette journée a représenté bien plus qu'un simple apprentissage. Elle y a vu une occasion précieuse de consolider ses connaissances tout en échangeant avec d'autres jeunes aussi motivés qu'elle.

Le jeudi 16 avril a sans contredit été l'un des moments forts du séjour. La délégation québécoise a eu le privilège de visiter trois fermes aux réalités bien distinctes, chacune révélant une facette unique de l'agriculture de l'Ouest canadien, comme l'a souligné Gabriel. Ces découvertes ont profondément marqué les participants. Maxime a d'ailleurs souligné à quel point cette journée mémorable lui avait permis de découvrir un coin de pays et des coutumes qu'il n'aurait probablement jamais découverts autrement. Pour Pierre-Luc, cette parenthèse a aussi offert un moment rare pour décrocher de la routine : « C'est un investissement important dans une année de prendre le temps de décrocher de corps et d'esprit. J'en ai bien profité pour faire cela. »



De gauche à droite, en arrière Bobby Tolhurst, Gabriel Lemire, Maxime Ouellet, Pierre-Luc Charest, Jeremy Dohmen. En avant, Brogan Keenan, Lysanne Pelletier, Alicia Gobeil, René Harvey, Devin Keenan. Crédit photo : Holstein Canada

Le vendredi, l'Exposition nationale Holstein à Chilliwack a captivé toute la délégation. Pour les passionnés d'expositions, il s'agissait d'un rendez-vous incontournable. La qualité des animaux, l'ambiance électrisante, l'organisation exemplaire et les échanges avec des gens de cœur ont fait de cette journée un souvenir marquant pour tous. Jeremy, qui participait au programme pour une deuxième fois, a été particulièrement impressionné par la qualité des animaux présentés et par l'ambiance incroyable.

Le samedi, les jeunes Leaders ont pris part à l'Assemblée générale annuelle de Holstein Canada, une expérience plus formelle, mais tout aussi formatrice. Mieux comprendre les enjeux nationaux de l'association et de la race leur a permis de mesurer l'importance de la communication, du travail d'équipe et de l'écoute. Brogan retient ces constats qu'il souhaite rapporter à la ferme, mais aussi dans toutes les sphères de sa vie. En soirée, le prestigieux Gala des Maîtres-éleveurs a de nouveau inspiré la relève. Maxime s'est dit honoré d'avoir pu échanger avec le directeur général de Holstein Canada, tandis que pour d'autres, cette célébration de l'excellence a ravivé le désir de se dépasser quotidiennement afin d'aspérer, un jour, à un tel accomplissement.

Le dimanche 19 avril marquait déjà la fin de cette aventure. Si les aurevoirs ont été chargés d'émotions, ils laissaient surtout place à la reconnaissance, à l'enthousiasme et à la volonté de ramener au Québec plusieurs idées, apprentissages et inspirations.

Au terme de cette semaine exceptionnelle, une chose est certaine : bien au-delà du voyage, ce sont des amitiés durables, des contacts précieux, des compétences nouvelles et des souvenirs impérissables qui auront été gagnés. Par leur présence, leur curiosité et leur engagement, nos sept représentants québécois ont fait rayonner notre province sur la scène nationale. L'industrie laitière québécoise peut être fière de ses ambassadeurs 2026.



Chilliwack Heritage Park, l'endroit où se déroulait le BC Spring Show dans le cadre du Congrès national de Holstein Canada. Gracieuseté : Maxime Ouellet

AGENDA JEUNESSE

80^e Pique-nique
HolsteinQuébec
2026

11 juillet
14 h 30

**Concours de présentation
Georges R. Gladu**

📍 Ferme Vert D'Or
Sainte-Hélène-de-Kamouraska

Juge : **Ricardo Boulet**

henchoz@holsteinquebec.com



14 au 16 août

**La Classique
des Jeunes Ruraux
Québécois Ciaq**

📍 Victoriaville

Concours

de présentation

Juge : **Simon Cartier**

ajrqadm@gmail.com

Conformation

Juge : **David Crack**



Carrefour des
gestionnaires
HolsteinQuébec

3 et 4 décembre

📍 Lévis

Inscriptions au holsteinquebec.com/shop

Avant le **29 octobre**

montplaisir@holsteinquebec.com



30 juillet au 2 août

Rallye provincial

📍 Site de l'Exposition de Lachute

Juge : **Justin Velthuis**

coordinator@quebec-4-h.com



12 au 10 octobre

📍 Rimouski

Inscriptions au holsteinquebec.com/shop

Avant le **27 août**

info@holsteinquebec.com



HolsteinQuébec

Pour plus d'informations sur les activités jeunesse,
communiquiez avec nous ou visitez la section jeunesse
au holsteinquebec.com/jeunesse

Tél. : 450 778-9636
info@holsteinquebec.com
Suivez-nous sur 

PHOTO COCASSE

Les jumelles Rose et Esmée Valcourt ont profité d'une belle journée de printemps pour jardiner avec leur grand-maman, Chantal Jodoin. Après avoir reçu le feu vert de cette dernière, elles se sont empressées d'aller saluer le camionneur qui transporte le lait de la Ferme Giard jusqu'à l'usine et elles ont pris la pose devant l'impressionnant camion! Du haut de leurs 5 ans, elles adorent passer du temps sur la ferme et profiter de ce grand terrain de jeu.

Vous avez une belle photo, émouvante, drôle, inusitée ou originale?

N'hésitez pas à la faire parvenir à la rédactrice en chef, Geneviève Drolet, agr. drolet@holsteinquebec.com



Quebec 4-H

Le printemps 2026 du Quebec 4-H



Par
Gillian
MacDougall,
Coordonnatrice
provinciale

Tournée agricole innovatrice

Merci à toutes les entreprises qui ont ouvert leurs portes à nos membres lors de la Tournée agricole innovatrice de cette année, tenue du 13 au 15 mars et organisée par le club 4-H de Sawyerville !



Participants à la Tournée agricole innovatrice 2026. Crédit photo : Madison Peddie Photography

Concours provincial de danse carrée

Le 28 mars, au Collège Macdonald de Sainte-Anne-de-Bellevue, 11 équipes ont participé à notre 12^e compétition annuelle de danse carrée.



Gagnants juniors : Club 4-H de Shawville – Intermédiaires.
Crédit photo : Madison Peddie Photography

Un mois de mai bien chargé !

Cette année, Quebec 4-H a combiné trois événements lors d'une même fin de semaine remplie d'activités et d'apprentissage. Tout d'abord, notre Assemblée générale annuelle s'est tenue dans la matinée du 23 mai, réunissant des membres de toute la province afin de prendre des décisions pour l'association, notamment l'élection du comité exécutif pour l'année 2026-2027.

En après-midi, dans le cadre de la première Retraite d'apprentissage avancé de Québec 4-H, les membres seniors ont eu l'occasion de participer à une visite approfondie de la Ferme Quinn, où ils en ont appris davantage sur leurs pratiques d'entreprise.

Pour conclure la fin de semaine, les membres seniors se sont rendus au centre-ville de Montréal pour le Week-end des membres seniors, où ils ont pu créer des liens avec des membres d'autres clubs, explorer la ville et travailler sur leurs compétences en leadership, la fixation d'objectifs et le développement personnel.

ÉVÉNEMENTS À VENIR :

- 4 juillet - Journées Cloverbud
Pour les membres 4-H âgés de 6 à 8 ans
- 17 au 19 juillet - Camp junior d'été
Pour les membres 4-H âgés de 9 à 12 ans
- 30 juillet au 2 août - Rallye provincial
Organisé par le club 4-H de Lachute et ouvert aux membres de 4-H et de l'AJRQ âgés de 10 à 25 ans
Juge : Justin Velthuis



Quebec 4-H
McGill University, Macdonald Campus, Harrison House
21 111 Lakeshore Road,
Sainte-Anne-de-Bellevue, Qc, H9X 3V9
Tél. : 819 650-2296 • coordinator@quebec4-h.com

AJRQ

Viens revivre les Olympiques à la Classique!

La 29^e édition de la Classique des Jeunes Ruraux Québécois Ciq se tiendra les 14, 15 et 16 août 2026, maintenant sur le site de l'Exposition agricole de Victoriaville. Les participants auront la chance de replonger dans la frénésie des Olympiques et décorer leurs exhibits sous ce thème : Les sports olympiques.

Cette fin de semaine promet, encore une fois, des rencontres enrichissantes, des expériences mémorables et des souvenirs durables. Soyez des nôtres pour cet événement qui rassemble des jeunes de partout au Québec.

Plus de détails suivront via votre Info-Rural et la page Facebook de l'AJRQ!



Par
Juliette
Naud
Coordonnatrice
de l'AJRQ

HORAIRE PRÉLIMINAIRE :

VENDREDI 14 AOÛT :

- Arrivée des participants
- Volet végétal et cunicole
- Olympiades

SAMEDI 15 AOÛT :

- Concours de présentation jugé par Simon Cartier
- Concours de la génisse costumée

DIMANCHE 16 AOÛT :

- Concours de conformation jugé par David Crack
- Remise des prix



La journée du concours de présentation de la CJRQ Ciq est toujours synonyme d'apprentissages, de réussite et de nouvelles expériences. Graciuseté : AJRQ

Nos partenaires mentors

Association des Jeunes Ruraux du Québec
3955, boul. Laurier Ouest,
Saint-Hyacinthe (Québec) J2S 3T8
450 778-9636 ajrqadm@gmail.com www.ajrq.qc.ca





Le printemps.

FAISONS RAYONNER LA QUALITÉ DE NOS ÉLEVEURS!

Voici nos sujets classifiés TB 1^{er} veau et EX mis en vedette.

BRUNO BEAUREGARD

Saint-Joachim-de-Shefford

BRULUCINO IMPRESSION MIMI EX-91 6E

CLAUDE FOURNIER

Ange-Gardien

NEXUS JETT AIR LILOUDY EX 2E

CLÉMENT OSTIGUY ET SYLVIE DEMERS

Marieville

LESPEREE DELTA SEXY EX 3E
 MYOSOTIS EXCALIBUR CORALIE EX 2E
 MYOSOTIS EXCALIBUR DANIELLE EX 2E
 MYOSOTIS HANLEY VIRGIN EX-91
 MYOSOTIS LUSTER LINDIANA TB 1^{er} veau
 MYOSOTIS PARFECT CASHEW TB 1^{er} veau
 MYOSOTIS PARFECT CLARA TB 1^{er} veau
 MYOSOTIS RUBAN HOP TB 1^{er} veau

DENNIS ENRIGHT

Shefford

BROMEDALE FUEL LOYALTY EX
 BROMEDALE REDCARPET RHEA EX

DONALD ET ROBERT SOLES

West Brome

SOLESDALE DELTALAMBDA DAIRY EX
 SOLESDALE MEDALIST MCGINLOW TB 1^{er} veau
 SOLESDALE LUGNUT DEXTER TB 1^{er} veau

EASTWEST HOLSTEINS

Shefford

EASTWEST CALLEN CARAMEL EX-92 4E
 EASTWEST HISTORY DEBBIE EX-92 3E
 EASTWEST FEVER SIZZLE EX-91 3E
 EASTWEST BEEMER RIDLEY EX-91 2E
 EASTWEST L BEEMER JENNIFER EX-91 2E
 EASTWEST LJ ARMANI MCLUCKY ET EX 3E
 EASTWEST FEVER EVA EX 3E
 HC14667711 CRUSH PEGGY EX 3E
 EASTWEST FEVER MIATA EX 2E
 EASTWEST HOTLINE CINDY EX 2E
 EASTWEST L BEEMER DIANA EX-92
 EASTWEST DEMPSEY ELLA EX
 EASTWEST MOEMONEY MICHELLE EX
 EASTWEST RAGER-RED MCCAFE EX
 EASTWEST RUBAN BREANNA EX
 EASTWEST L DISCOVER DAWSON TB-87 1^{er} veau
 EASTWEST ADMIRE DREAMER TB-86 1^{er} veau
 EASTWEST ADMIRE EXCLUSIVE TB-86 1^{er} veau
 EASTWEST DISCOVER CINNAMON TB-86 1^{er} veau
 EASTWEST HANLEY EXPRESS TB-86 1^{er} veau
 EASTWEST L SEABISCUIT JAFFA TB-86 1^{er} veau
 EASTWEST ADMIRE ELIZA TB 1^{er} veau
 EASTWEST DISCOVER MIRACLE TB 1^{er} veau
 EASTWEST DISCOVER NELLIE TB 1^{er} veau
 EASTWEST L KING DOC DANIELA TB 1^{er} veau

FERME ASTRAL INC.

Sainte-Angèle-de-Monnoir

ASTRAL FIASCO BAYONET EX 2E
 ASTRAL FOM SALSBURY TB 1^{er} veau

FERMES BEAUDRY INC.

Granby

RETOUR ALTARAZOR 0016 EX 2E

FERME BEAUDRY ET FILS

Saint-Valérien-de-Milton

MONBRIANT DELTA BARBARRA EX-95 2E
 BOCHATAY MESCANE MOGUL EX-94 5E
 MONBRIANT GILLESPIY REGINA EX-93 4E
 MONBRIANT JOCLAY CORINNE EX-93 3E
 BOCHATAY MESSANY MCCUTCHEN EX-92 3E
 BOCHATAY JUKYROSE RABO EX-92 2E
 MYSTIQUE CRUSHABULL ABRI EX-92 2E
 MONBRIANT DETOUR ELITA EX-92 2E
 MONBRIANT RABO GRADYA EX-92 2E
 MONBRIANT APPLICA PENNY EX-91 3E
 MONBRIANT K.DOC BOMBI EX-91 2E
 MYSTIQUE APPLICABLE ANTEA EX-91 2E
 TINBER HELIX CLEVELAND EX-91 2E
 MONBRIANT RUBICON BOMBA EX-91 2E
 MONBRIANT MOGUL GEISHA EX 5E
 BERGEROY AIRINTAKE CARLEY EX 4E
 BOCHATAY SHANELLY MOGUL EX 4E
 LAFOUGERE IMPRESSION SHANDRE EX 4E
 MONBRIANT JEDI BONZAILLE EX 4E
 MONBRIANT MOGUL OPALE EX 4E
 BOCHATAY MESHIA LIGHT MY FIRE EX 2E
 MONBRIANT MOGUL GLORYA EX 2E
 MONBRIANT DELTA ROSA EX-91
 DELEPINETTE GRETKA DOC EX
 DURHAM UNIX FLIKY EX
 MONBRIANT BAROLO TAMARA EX
 MONBRIANT CHIEF HAILEY EX
 MONBRIANT H. OCTANE GENIE EX
 MONBRIANT LAMBDA OPHELIA EX
 MONBRIANT LAMBDA
 GOLDENDREAMS TB-87 1^{er} veau
 MONBRIANT AVENGER FUZZY TB-86 1^{er} veau
 MONBRIANT BULLSEYE ADALINE TB-86 1^{er} veau
 LOTAN HARVEST LYNZI TB 1^{er} veau
 LOTAN LAMBDA LAUSANNE TB 1^{er} veau
 MONBRIANT ASHTON DELIA TB 1^{er} veau
 MONBRIANT CLUSTER DARELLE TB 1^{er} veau
 MONBRIANT CRUSHTIME KELLY TB 1^{er} veau
 MONBRIANT CRUSHABULL ROSANNE TB 1^{er} veau
 MONBRIANT DESTINATION GRATEFUL TB 1^{er} veau
 MONBRIANT LAMBDA MARION TB 1^{er} veau
 MONBRIANT LOYALL PARTY TB 1^{er} veau
 MONBRIANT MASTER GRACIEUSE TB 1^{er} veau
 MONBRIANT ROBIN KIANA TB 1^{er} veau
 MONBRIANT VICTOR GREATDAY TB 1^{er} veau
 WHITEMILK LOYALL ELECTRA TB 1^{er} veau
 WHITEMILK LOYALL EMEUTE TB 1^{er} veau

FERME BEAUMANOIT

Saint-Valérien-de-Milton

BEAUMANOIT MILKTIME MELO EX-92 3E
 BEAUMANOIT PALMER MARILIE EX

FERME BEAUVIDE INC.

Sainte-Angèle-de-Monnoir

BEAUVIDE BRIDGESTONE LENIE EX-91 2E
 BEAUVIDE CRUSHABULL MAGALIE EX-91 2E
 BEAUVIDE IMPRESSION LUCE EX 6E
 BEAUVIDE CAESAR YMELDA EX 5E
 BEAUVIDE ABBOTT LIKA EX 3E
 BEAUVIDE HIGHOCTANE SHAKIRA EX 3E
 BEAUVIDE SIDEKICK MARION EX 3E
 BEAUVIDE DUMBLEDORE MEREDITH EX 2E
 BEAUVIDE LAMBDA CELESTE EX 2E
 BEAUVIDE MIAMI JEANNE EX 2E
 BEAUVIDE APPLICABLE DANIKA EX
 BEAUVIDE DELTA LOCA EX
 BEAUVIDE DOC JULIE EX
 BEAUVIDE KINGPIN LYNA EX

FERME BRECLENE

9255-8931 QUÉBEC INC.

Saint-Valérien-de-Milton

BRECLENE JETT AIR JEDI EX 3E
 BRECLENE CAVIAR APERRO EX 2E

FERME BRUNO ET

ISABELLE BEAUREGARD

Sainte-Anne-de-la-Rochelle

BIREGARD SLUSH EX 3E
 BIREGARD DEGREE ALIBIE EX
 BIREGARD OPRUNELLE EX
 BIREGARD RUBICON NIEVE EX
 BIREGARD ALLGAUD LALA TB-86 1^{er} veau
 BIREGARD ALCOVE FIXI 336 TB 1^{er} veau

FERME DES HIRONDELLES INC.

Sainte-Angèle-de-Monnoir

DESHIRON EZEKIEL CHERUBINE TB 1^{er} veau

FERME DESMARAIS ET FILS

Roxton Falls

PERFORDAJE PRODEE WILSON EX 2E
 CELTIQUE ROSE BREWMMASTER TB 1^{er} veau
 PERFORDAJE ANNE TATOO TB 1^{er} veau
 PERFORDAJE ASTRO AVENGER TB 1^{er} veau
 PERFORDAJE PHRASE AVENGER TB 1^{er} veau

FERME DU PETIT BOIS INC.

Saint-Valérien-de-Milton

DU PETIT BOIS CHIEF FRALINE EX 4E
 SHEAROAD DOORMAN BRODIE EX 4E
 DU PETIT BOIS CONTROL CAMOMIL EX 3E
 DU PETIT BOIS IMAC BIRDY EX 2E
 DU PETIT BOIS BRIDGESTONE BESS EX-91
 DU PETIT BOIS DELTA STALLONE EX
 DU PETIT BOIS MACNUT BING TB 1^{er} veau
 DU PETIT BOIS ROBIN BIRKINIE TB 1^{er} veau
 DU PETIT BOIS BRY BLACKRIVER TB 1^{er} veau
 DU PETIT BOIS FUEL BILLIE TB 1^{er} veau
 MIBELSON BREAKSHOT BRAZILLIA TB 1^{er} veau
 MIBELSON BULLEYE BRETZELLE TB 1^{er} veau

FERME D. RIENDEAU ET FILS

Saint-Paul-d'Abbotsford

RIENDEAU BRILLANCE SALT	EX 2E
RIENDO RACKY	EX
RIENDO TIE DRAGON HEART	EX
RIENDO ANTONY FILIZ	TB 1 ^{er} veau

FERME F-LEDA SENC

Lawrenceville

F-LEDA LINEMAN LIBELLULE	EX 3E
F-LEDA ALCOVE LITCHI	TB 1 ^{er} veau

FERME GÉPAQUETTE (2009) INC.

Saint-Paul-d'Abbotsford

GÉPAQUETTE ACTIONMAN RAVISETAR	TB 1 ^{er} veau
GÉPAQUETTE HARBOR RAVISTILISTA	TB 1 ^{er} veau

FERME GILLES LEVESQUE ET FILS INC.

Ange-Gardien

ANGELINE ANOUK CONWAY	TB 1 ^{er} veau
ANGELINE GRACE HARMONY	TB 1 ^{er} veau
ANGELINE GRAVY CONWAY	TB 1 ^{er} veau

FERME JANIBERT INC.

Ange-Gardien

JILLIAN LOTHARIO REESE	EX-92 6E
JOLYVIE UNIX SURYA	EX-91 2E
JILLIAN IMPRESSION LANDIS	EX 3E
JANIBERT MAGNIFFIKA HARVEST	EX 3E
JANIBERT CEFACILE	EX 2E
JANIBERT LANDROVER FAIRVIEW	EX 2E
JANIBERT MIMI ME PHARO	EX 2E
JANIBERT REESE'S REFLECTOR	EX 2E
JANIBERT LAYANA THOREAU	EX
JANIBERT LIANGLEO MOLIERE	EX
JANIBERT HOTSAUCE BARCLAY	TB-86 1 ^{er} veau
JANIBERT DUSTFORCE MEMORY	TB 1 ^{er} veau
JANIBERT DUSTILLERIE CHIEF	TB 1 ^{er} veau
JANIBERT LAYLÀ EYE CANDY	TB 1 ^{er} veau
JANIBERT MAGNET DOC	TB 1 ^{er} veau

FERME JANOT

Ange-Gardien

JANOT AKYOL DAYANA	EX 3E
JANOT MAXIS FLANELLE	EX 3E
JANOT PORTER ADALINE	EX 2E
JANOT SPEEDUP ASHLINE	EX
JANOT SPEEDUP VYANE	EX
JANOT MATCHLESS ALINE	TB 1 ^{er} veau

FERME J.D.R. VIAU 2000 INC.

Saint-Alphonse-de-Granby

VIAU POSITIVE BABEL	EX 2E
VIAU LAUTRUST BEA	EX

FERME JMV DESCHAMPS INC.

Warden

MAGEBER PAT DISNEY	EX 2E
DESCHENOISE BREAKSHOT MUST	TB 1 ^{er} veau
MAGEBER CONWAY GET DOWN	TB 1 ^{er} veau
MAGEBER CYCLONE GOLD	TB 1 ^{er} veau

FERME JULIO INC.

Granby

JULIO IMPRESSION KROKODILE	EX-92 3E
JULIO THOREAU WHISKY	EX-92 2E
JULIO IMPRESSION SAYABEC	EX-91 3E
JULIO RAZOR LUCIOLE	EX-91 3E
JULIO ACTION LUCKY7	EX-91 2E
JULIO DENVER VIANA	EX-91 2E
JULIO HISTORY KOQUELICOT	EX-91 2E
JULIO IMPRESSION ROXANNE	EX 3E
JULIO IMPRESSION SALLY	EX 3E
JULIO AMADEENUS LUCY	EX 2E
JULIO LAMBDA KANDJU	EX 2E
JULIO ROZETTI MAGIQUE	EX 2E
JULIO DELTA MOJITOS	EX 2E
JULIO DELTA ROMY	EX 2E
JULIO FUEL RACLETTE	EX 2E
JULIO HISTORY KOALA	EX 2E
JULIO DELTA KANGOUROU	EX-92
JULIO CHIEF KORNETA	EX
JULIO CHIEF LAZYER	EX
JULIO CHIEF LEA	EX
JULIO DENVER LAZYWAY	EX
JULIO EPIC KAVALIA	EX
JULIO HANGTIME RAFF	EX
JULIO LAMBDA CHANEL	EX
JULIO MILKTIME LOVESTAR	EX
JULIO RUBICON KATALAYA	EX
JULIO SWIFT KINDRA	EX
JULIO BELIEVE ROLLING	TB-86 1 ^{er} veau
JULIO CRUSHTIME CECILA	TB-86 1 ^{er} veau
JULIO ENERGY KARLSBERG	TB-86 1 ^{er} veau
JULIO SEABISCUIT KARACASS	TB-86 1 ^{er} veau
JULIO SCORE FIREGIRL	TB-86 1 ^{er} veau
JULIO ACTION MAN KODOO	TB 1 ^{er} veau
JULIO HANO LAZYCOW	TB 1 ^{er} veau
JULIO JAGGER KARLA	TB 1 ^{er} veau
JULIO JOHNBOY COCO CHANEL	TB 1 ^{er} veau
JULIO LAMBDA KORN	TB 1 ^{er} veau
JULIO LAMBDA LEE	TB 1 ^{er} veau
JULIO LAMBDA LULU	TB 1 ^{er} veau
JULIO LOYALL FANNY	TB 1 ^{er} veau
JULIO LOYALL KETO	TB 1 ^{er} veau
JULIO PHANTOM LUZ	TB 1 ^{er} veau
JULIO RUBAN ELCHAPO	TB 1 ^{er} veau
JULIO SEABISCUIT RYMA	TB 1 ^{er} veau
JULIO SCORE FAVO	TB 1 ^{er} veau
JULIO SCORE KIJIJI	TB 1 ^{er} veau
JULIO SCORE LARSA	TB 1 ^{er} veau

FERME KADOLAIT SENC

Bonsecours

KADO BACHELOR MELY-MELO	EX 3E
-------------------------	-------

FERME LAIT-DEMERS SENC

Valcourt

VALCOURT DESTINAY BRAWLER	EX 2E
---------------------------	-------

FERME LABRISE INC.

Saint-Césaire

LABRISE D-LAMBDA DEBORA	EX-94 4E
LABRISE SHREWD LIDIE	EX-93 7E
LABRISE WILD BEAST LILYGAGA	EX-93 6E
LABRISE DAWSON LILYSTAR	EX-93 3E
LABRISE D-LAMBDA DEBB	EX-91 4E
LABRISE DOZER JANIS	EX-91 4E
LABRISE DETOUR AUDILE	EX-91 2E
LABRISE LANDSLIDE JANEL	EX-91 2E
LABRISE COMINGO LOSIANE	EX 6E
LABRISE DETOUR JAVALINE	EX 4E
LABRISE ASHBY ABBY	EX 2E
LABRISE FLEURY OLIA	EX 2E
LABRISE JOLT LADISON	EX 2E
LABRISE RUBICON LISABELLE	EX 2E
LABRISE CHIEF LOLO	EX-92
LABRISE CHIEF LIAH	EX
LABRISE D-LAMBDA DERISA	EX
LABRISE FLEURY DARLING	EX
LABRISE FUEL DALIE	EX
LABRISE LAMBDA LOVATA	EX
LABRISE REBEL LIDIBELLE	EX
LABRISE DETECTIVE DUMBIE	TB-86 1 ^{er} veau
LABRISE DETECTIVE JELLYRANCHER	TB-86 1 ^{er} veau
LABRISE ADMIRE LYDZ	TB 1 ^{er} veau
LABRISE BÊTA LIMA	TB 1 ^{er} veau
LABRISE CYCLONE ALTESSE	TB 1 ^{er} veau
LABRISE DESTINY EMMMA	TB 1 ^{er} veau
LABRISE LIMITED LEONIE	TB 1 ^{er} veau
LABRISE WINTER LIDISNOW	TB 1 ^{er} veau

FERME L. ET L. ROBERGE SENC

Bromont

LEDA CHRONICLE YULIA	TB 1 ^{er} veau
----------------------	-------------------------

FERME MADY INC.

Saint-Valérien-de-Milton

LARRYMEAD CAREYPRICE MEMPHIS	EX-92 4E
RODVEIL 1ST GRADE SLUSH	EX-91 3E
MARICO CHARGER GIGI	EX 2E
MARICO BOURBON DESIREE	EX 2E
MADY ENERGY BEYONCÉ	TB 1 ^{er} veau
MADY ENERGY TESLA	TB 1 ^{er} veau

FERME MAXIMA SENC

Marieville

MAXIMA KATIE THOREAU	EX 3E
MAXIMA ALEXIA IMPROBABLE	EX 2E
JOLIBOIS BAMBI ALLIGATOR	EX-91
MAXIMA LILY ANN IMPROBABLE	EX-91
VENNETH ADAGIO EGYPT	EX-91
MAXIMA JOHANNE VICTOR	EX
MAXIMA OLIVA TAMPA	EX
MAXIMA LYRIQ CADILLAC	TB-86 1 ^{er} veau
MAXIMA VALERY CADILLAC	TB-86 1 ^{er} veau
MAXIMA KIARA STRAIT	TB 1 ^{er} veau
MAXIMA LILYA MEDAL	TB 1 ^{er} veau
MAXIMA LOZI ETRENAL	TB 1 ^{er} veau
MARIAU MIRIAME HAMPSHIRE	TB 1 ^{er} veau
MAXIMA NASTASIA LOCK	TB 1 ^{er} veau
MAXIMA NASTY CRUSH	TB 1 ^{er} veau

Félicitations à NOS DEUX MAÎTRES-ÉLÈVEURS 2025

LES HECTARES VERTS INC. - Préfixe Hectare

FERME TÉTREAU ET FILS DU RICHELIEU - Préfixe Ringo





Le printemps.

FAISONS RAYONNER LA QUALITÉ DE NOS ÉLEVEURS!

Voici nos sujets classifiés TB 1^{er} veau et EX mis en vedette.

FERME M.G. LÉVESQUE

Ange-Gardien

MAGAMI INCROYABLE BUDGET	EX-92 3E
MAGAMI GAYA IMPRESSION	EX-92 2E
MAGAMI IRINA APPLE-CRISP	EX-92 2E
MAGAMI JANA RANDALL	EX-92 2E
MAGAMI IMY IMPRESSION	EX-91 2E
MAGAMI HOTESSE LAUTRUST	EX 5E
MAGAMI GÉORGIE CONTROL	EX 3E
MAGAMI GERMAINE DENIM	EX 3E
MAGAMI HAGILE RANDALL	EX 3E
MAGAMI HERA LAUTRUST	EX 3E
MAGAMI HILIANA UNIX	EX 3E
MAGAMI IVORY IMPRESSION	EX 3E
MAGAMI HIPPI BREWMASER	EX 2E
MAGAMI HOZY ALBUM	EX 2E
MAGAMI INDY DUMBLEDORE	EX 2E
MAGAMI ISIS FEVER	EX 2E
MAGAMI JESSE POSITIVE	EX2E
MAGAMI JOLLY ALLIGATOR	EX 2E
MAGAMI JONQUILLE PARACHUTE	EX 2E
MAGAMI JOUJOU IMPRESSION	EX 2E
MAGAMI KATERY PARACHUTE	EX-91
MAGAMI HONEY DOORMAN	EX
MAGAMI KART DELTA-LAMBDA	EX
MAGAMI KATTY ALLIGATOR	EX
MAGAMI MIRANDA DELTA-LAMBDA	TB-86 1 ^{er} veau
MAGAMI MOVE DESTINATION	TB-86 1 ^{er} veau
MAGAMI MOLLY DELTA-LAMBDA	TB-86 1 ^{er} veau
MAGAMI NICOLE MASTER	TB-86 1 ^{er} veau
MAGAMI MADO FUEL	TB 1 ^{er} veau
MAGAMI MARLEY DELTA-LAMBDA	TB 1 ^{er} veau
MAGAMI MATH ACTIONMAN	TB 1 ^{er} veau
MAGAMI MÉGA MASTER	TB 1 ^{er} veau
MAGAMI MÉMORABLE HANDPICK P	TB 1 ^{er} veau
MAGAMI MIMY DELTA-LAMBDA	TB 1 ^{er} veau
MAGAMI MISS KING DOC	TB 1 ^{er} veau
MAGAMI NERA BRUINS	TB 1 ^{er} veau
MAGAMI NINA DELTA-LAMBDA	TB 1 ^{er} veau

FERME MAHVHAYS SENC

Brigham

MAHVHAYS LAUTRUST LEA	EX
MAHVHAYS RUMMY MARYSE	EX

LES ENTREPRISES

GUY-PAUL LUSSIER INC.

Saint-Jean-Baptiste

BELGI CANDY LAIKA	TB 1 ^{er} veau
REPA JENNY WHISKY AVENGER	TB 1 ^{er} veau

LES FERMES HUARD INC.

Saint-Alphonse-de-Granby

HUCHO FEVER AXEL	EX 7E
------------------	-------

FERME MERCURY INC.

Ange-Gardien

MERCURY MONACO HIGH OCTANE	EX-95 5E
MERCURY HAVANA BROKAW	EX-93 7E
MERCURY BRAVIA DOORMAN	EX-93 6E
MERCURY LIBERTY SOLOMON	EX-93 3E
MERCURY CYNTHIA TONKA	EX-92 4E
MERCURY CYBELLE IMPRESSION	EX-92 3E
MERCURY ECLISSIA DEMPSEY	EX-91 5E
MERCURY BEVERLY VOGUE	EX-91 4E
MERCURY MILISIA BROKAW	EX 5E
MERCURY MIGHTY SIDEKICK	EX 3E
MERCURY EVELIE APPLE CRISP	EX 2E
MERCURY HARIANA DEMPSEY	EX 2E
MERCURY HOLY DENVER	EX 2E
MERCURY MINDY DOORMAN	EX 2E
MERCURY LYDIANNA CHIEF	EX-91
MERCURY BECKY ALLIGATOR	EX
MERCURY CELINA CHIEF	EX
MERCURY MELINA THUNDER STORM	EX
MERCURY MELISANDRA UNIX	EX
MERCURY MODESTY LAMBDA	EX
MERCURY MONICA LAMBDA	EX
MERCURY CAMILIA SALUTE	TB-86 1 ^{er} veau
MERCURY CLUMSY BRUINS	TB-86 1 ^{er} veau
MERCURY HERA ALPHA	TB-86 1 ^{er} veau
MERCURY MOONLIGHT BULLSEYE	TB-86 1 ^{er} veau
MERCURY CHARISMA ALPHA	TB 1 ^{er} veau
MERCURY CRUISE DESTINATION	TB 1 ^{er} veau
MERCURY EVELYNE ALLIGATOR	TB 1 ^{er} veau
MERCURY FIESTA LAMBDA	TB 1 ^{er} veau
MERCURY FINESSE MAXIMUM	TB 1 ^{er} veau
MERCURY HALSEY PARFECT	TB 1 ^{er} veau
MERCURY HANNAH LAMBDA	TB 1 ^{er} veau
MERCURY HARIA BRUINS	TB 1 ^{er} veau
MERCURY MEGA LAMBDA	TB 1 ^{er} veau
MERCURY MONIQUA LAMBDA	TB 1 ^{er} veau
MERCURY MORGANE MASTER	TB 1 ^{er} veau

FERME MOJOGUY 2012 INC.

Shefford

BRIGITTOISE SMURF RALMA	EX-91 3E
AU SOLEIL SEAVER PAULE	EX-91 3E
MOJOGUI IMPRESSION KISSE	EX-91 2E
RAEBURN JOYRIDE SAPHIRE	EX 4E
MOJOGUI SEDUCER LUCE	EX 4E
BRIGITTOISE NUMERO UNO TANKA	EX 4E
MOJOGUI INVESTOR PESTE	EX 3E
MOJOGUI KATO KIOTO	EX 3E
MOJOGUI PINKMAN SYNK	EX 3E
PIERTIN IMPRESSION PRINCESSE	EX 2E
MOJOGUI INVESTOR CORINE	EX 2E
MOJOGUI LAMBDA ABONA	EX-91
MOJOGUI DARWIN DIVA	EX
MOJOGUI ETERNAL ALTER	EX
MOJOGUI RENEGADE TORNADE	TB-86 1 ^{er} veau
MOJOGUI ALLIGATOR EXTASE	TB 1 ^{er} veau
MOJOGUI DESTINATION GENÈVE	TB 1 ^{er} veau
MOJOGUI LEMAGIC HYSTÉRIC	TB 1 ^{er} veau

FERME PTIT SUISSE

Saint-Valérien-de-Milton

PTITSUISSE APPLE CRISP WONDA	EX 2E
PTITSUISSE ARMY EMY	EX 2E
PTITSUISSE MASTER APRIL	EX-93
PTITSUISSE JORDY LEXIE	EX
PTITSUISSE D LAMBDA PEACH	EX
PTITSUISSE MASTER MURIELLE	TB-87 1 ^{er} veau
PTITSUISSE DESTINA COCKTAIL	TB-87 1 ^{er} veau
BLONDIN EYE CANDY ROLO	TB-86 1 ^{er} veau
PTITSUISSE ENERGY DAISY	TB-86 1 ^{er} veau
PTITSUISSE ENERGY SHAKIRA	TB-86 1 ^{er} veau
PTITSUISSE SIDEKICK WILLIE	TB-86 1 ^{er} veau
DUHIBOU KING DOC RIMBEY	TB 1 ^{er} veau
PTITSUISSE AWESOME LETTY	TB 1 ^{er} veau
PTITSUISSE DELTABETA WHISPER	TB 1 ^{er} veau
PTITSUISSE DELTALAMBDA WIVALDI	TB 1 ^{er} veau
PTITSUISSE DESTINATION OXANA	TB 1 ^{er} veau
PTITSUISSE DESTINATION WALLABY	TB 1 ^{er} veau
PTITSUISSE DESTINY MARS	TB 1 ^{er} veau
PTITSUISSE DESTINY SNICKER	TB 1 ^{er} veau
PTITSUISSE LOYALL SOURPUSS	TB 1 ^{er} veau
PTITSUISSE PARFECT HERMIONE	TB 1 ^{er} veau

FERME P. ET M. DAIGNAULT

Saint-Mathias-sur-Richelieu

DEGNO BELLE RIDGELINE	EX
-----------------------	----

FERME PRUDENSE INC.

Saint-Alphonse-de-Granby

PRUDENSE LIGHTHOUSE SOFIA	EX 2E
PRUDENSE ORIANNE	EX 2E
PRUDENSE SPAN ELUDE	EX 2E
BERGEROY SIDEKICK DIAGON	EX-91
MICOLAIN MYLENE	EX
PRUDENSE FUEL HAVA	EX
PRUDENSE PHANTOM TAHEL	EX
PRUDENSE A2P2-PP NATACHA	TB 1 ^{er} veau
PRUDENSE AUDREY	TB 1 ^{er} veau
PRUDENSE DESTINATION SIMA	TB 1 ^{er} veau
PRUDENSE JOANE	TB 1 ^{er} veau

FERME R.J.M. DEMERS INC.

Béthanie

BETHANY CONWAY CAMILIA	TB 1 ^{er} veau
------------------------	-------------------------

FERME R. S. RACINE INC.

Brigham

STAR-ROCK 546	EX 5E
LAIT COLLINE BRADNICK DEMAIN	EX 3E
STA 199 SILVER EIGHT	EX 2E
LAIT COLLINE BLUFF DUST	EX
LAIT COLLINE GALORE BAILA	EX
LAIT COLLINE LAMBDA ONE	TB 1 ^{er} veau
LAIT COLLINE LAMBDA TWO	TB 1 ^{er} veau

FERME ROYOLAIT INC.

Ange Gardien

ROYOLAIT MITRAILLE FRANCISCO	EX 3E
ROYOLAIT ROXIANNE PINKMAN	EX 3E
ROYOLAIT T DOMI DOPPLER	EX 3E
ROYOLAIT JOULIN DYLAN	EX
ROYOLAIT LAURRAINE LUX	EX
ROYOLAIT VELMA HANLEY	EX
ROYOLAIT MIRGIE ROBIN	TB-86 1 ^{er} veau
DYNAMITE MR DESTINATION NALLA	TB 1 ^{er} veau
ROYOLAIT KHRYST AMEN	TB 1 ^{er} veau
ROYOLAIT LAURYBOEING ZOAR	TB 1 ^{er} veau
ROYOLAIT MACARENA LUSTER	TB 1 ^{er} veau
ROYOLAIT MALYRIHANNA ENZO	TB 1 ^{er} veau
ROYOLAIT MIRAY DESTINATION	TB 1 ^{er} veau
ROYOLAIT ROSEBLANKET EYE CANDY	TB 1 ^{er} veau
ROYOLAIT SHANTY NETWORK	TB 1 ^{er} veau

FERME SCOTTIÈRE

Saint-Paul-d'Abbotsford

SCOTTIERE ALINA DOORMAN	EX-91 3E
SCOTTIERE MARGARET KINGBOY	EX 3E
SCOTTIERE MEGGIE IMAC	EX 2E
SCOTTIERE ABBY CHIEF	EX
SCOTTIERE AMBROSIA AMERICA	EX
SCOTTIERE ANAIS DELTA LAMBDA	TB-86 1 ^{er} veau
SCOTTIERE AIMEE EYE CANDY	TB 1 ^{er} veau
SCOTTIERE ASHLEEN DELTA LAMBDA	TB 1 ^{er} veau
SCOTTIERE LOU CONWAY	TB 1 ^{er} veau
SCOTTIERE LUCKYA DESTINATION	TB 1 ^{er} veau

FERME SCOVI SENC

Saint-Alphonse-de-Granby

ROYOLAIT LEERYANNE	
KING ROYAL	EX 2E

FERME SILVERCREST INC.

Saint-Valérien-de-Milton

VINBERT KINGBOY BIRDY	EX-96 5E
ROSEMARY SCISSOR ALIBI	EX-91 4E
ROSEMARY SIDEKICK BLOOM	EX-91 2E
BELGO SIDEKICK BIZOU	EX-95
ROSEMARY CHIEF TINA	EX-92
ROSEMARY DENVER BLAKE	EX-91
ROSEMARY DURAN LEXUS	EX
ROSEMARY MASTER BAILEYS	EX
VINBERT LYNX EAGLE	EX
KAROLSTEIN DESTINATION CUBA	TB 86 1 ^{er} veau
ROSEMARY KING DOC ELSIE	TB-86 1 ^{er} veau
ROSEMARY TATOO CHELSEA	TB-86 1 ^{er} veau
BELGARDE AVENGER BERKY	TB 1 ^{er} veau
BELGARDE DESTINATION LIVI	TB 1 ^{er} veau
ROSEMARY CHIEF BLACKBERRY	TB 1 ^{er} veau
ROSEMARY LAMBDA BALTIMORE	TB 1 ^{er} veau
ROSEMARY LAMBDA BEAUTY	TB 1 ^{er} veau
ROSEMARY LAMBDA BLACK VELVET	TB 1 ^{er} veau
ROSEMARY TATOO BLUES	TB 1 ^{er} veau
ROSEMARY TATOO LIZON	TB 1 ^{er} veau

FERME SPANI ET FILS INC.

Granby

LADESTINEE MCCALL SCARLET	EX-91 4E
LADESTINEE CALIFORNIA ALTESSE	EX 3E
LADESTINEE AMMO AUDE	EX
LADESTINEE HEART AMANDINE	EX
LADESTINEE JOHNBOY SUNDAY	TB 1 ^{er} veau
LADESTINEE TROPIC BLUEBERRY	TB 1 ^{er} veau

FERME VALMARIO INC.

Saint-Valérien-de-Milton

VALMARIO SPIDERMAN KAREN	EX-91 3E
VALMARIO MEGAWATT AMARULA	EX 4E
VALMARIO COCKPIT SHAKIRA	EX-91
VALMARIO KNOWHOW PRADA	EX
VALMARIO WICKHAM SUSHI	EX
VALMARIO BARDO CERVEZA	EX
VALMARIO ALLEYOOP HAVANA	TB 1 ^{er} veau
VALMARIO FUEL REBELLE	TB 1 ^{er} veau
VALMARIO ILLUSTRATOR DAKOTA	TB 1 ^{er} veau
VALMARIO PICASSO AMAZOO	TB 1 ^{er} veau

FRANÇOIS BRIEN ET ANNIE LUSSIER

Valcourt

BRIANY DUMBLEDORE RIHANNA	EX
MABRU DEALMAKER CAROLE	TB-86 1 ^{er} veau
BRIANY FUEL JAZZIE	TB 1 ^{er} veau

GILBERT TÊTREAU

Saint-Mathias

RINGO TOLLE 1ER GRADE	EX-93 3E
RINGO AUDACE SEABISCUIT	EX-91 2E
RINGO BATANTE AXL	EX 2E
RINGO AUDREANNE POSITIVE	EX-91
RINGO JACYNTHIE VELVET	EX-91
RINGO AUDRIANA MASTER	EX
RINGO BALOU AXL	EX
RINGO BUTAZONE RELAY	EX
RINGO CREME ALLIGATOR	EX
RINGO ROSELLA HOTROD	EX
RINGO SEXY CHICKS FUEL	EX
RINGO MOELLEUSE DAWSON	TB-86 1 ^{er} veau
RINGO ROSILDA CHRONICLE	TB-86 1 ^{er} veau
RINGO BUTIKAY ALCOVE	TB 1 ^{er} veau
RINGO DENT SUCRE ADINO	TB 1 ^{er} veau
RINGO EPINNE RICOCHET	TB 1 ^{er} veau
RINGO GATER ALPHABET	TB 1 ^{er} veau
RINGO GIRLY ALTAADINO	TB 1 ^{er} veau
RINGO IMPERFECTION ALPHABET	TB 1 ^{er} veau
RINGO RUBIS ROCKY	TB 1 ^{er} veau
RINGO WYNDINA POSITIVE	TB 1 ^{er} veau

RÉJEAN MAHEU

Roxton Pond

MAHEUFILS AFTERSHOCK PAMMY	EX-93 6E
MAHEUFILS DOORMAN ALT	EX-91 3E
MAHEUFILS GOLD CHIP OLIVIA	EX-91 2E
MAHEUFILS LUCKY LADY	EX 3E
MAHEUFILS ATWOOD THUNDER	EX 4E
MAHEUFILS UNIX JOLIE	EX
MAHEUFILS PARFECT OZZY	TB-86 1 ^{er} veau
MAHEUFILS BELIEVE ALEXIE	TB 1 ^{er} veau
MAHEUFILS ILLUSTRATOR TAYA	TB 1 ^{er} veau
MAHEUFILS CRUSHABULL JOICE	TB 1 ^{er} veau
MAHEUFILS LAMBDA ADELAIDE	TB 1 ^{er} veau
MAHEUFILS LAMBDA BLISS	TB 1 ^{er} veau

TINBER HOLSTEIN INC

Sainte-Cécile-de-Milton

TINBER MOGUL BRASILIA	EX-92 5E
TINBER THOREAU BIEZEL	EX 3E
BLONDIN UNSTOPABULL SARAH-RED	EX 3E
TINBER MOGUL BAGNOLE	EX 2E
TINBER ALLIGATOR BRASIER	EX
TINBER IMPRESSION BORDEAUX	EX
TINBER IMPRESSION BRIQUE	EX
TINBER UNIX LEMKA	TB 1 ^{er} veau
TINBER FUEL DONALDA	TB 1 ^{er} veau
TINBER RANDALL BREDA	TB 1 ^{er} veau

YANICK VOYER

Saint-Césaire

YANISTAR AVENGER FOREVER	TB 1 ^{er} veau
--------------------------	-------------------------

LES HECTARES VERTS INC.

Roxton Pond

HECTARE BRADNICK TAMINA	EX-93 6E
HECTARE IMPRESSION ANEMA	EX-93 2E
HECTARE STUNNER PERDRIX	EX-92 2E
HECTARE COMMANDER ANNA MAY	EX-91 5E
HECTARE STARGAZER ALINE	EX-91 4E
HECTARE ALVAREZ ALEXIA	EX-91 2E
HECTARE JETT AIR ANNELLE	EX 5E
HECTARE SILVER BARIE	EX 5E
HECTARE BOOKEL BARKA	EX 4E
HECTARE CONTROL ANANAS	EX 4E
HECTARE AMMO MEREDITH	EX 2E
HECTARE BRASH TANIA	EX 2E
HECTARE IMPRESSION BARKIE	EX 2E
HECTARE PHANTOM TAGOMA	EX 2E
HECTARE IMPRESSION ANEMA	EX-92
HECTARE PHANTOM PAM	EX-92
HECTARE DOC BULGARIE	EX-91
HECTARE LAMBDA LINIANE	EX-91
HECTARE AKYOL TAMBOUILLE	EX
HECTARE BUDGET MICHA	EX
HECTARE DEALMAKER BIBIANE	EX
HECTARE DUTY-FREE TAGINE	EX
HECTARE HIGH OCTANE TAMATRA	EX
HECTARE JORDY TAMBELLE	EX
HECTARE MANGINI ALPIA	EX
HECTARE MAUI ANGELINE	EX
HECTARE MAUI BARBOUILLE	EX
HECTARE PHANTOM TAGOMA	EX
HECTARE RAINY TAMBOURETTE	EX
HECTARE RYLAN MIRANDA	EX
HECTARE SIDEKICK BIBELLE	EX
HECTARE UNIX TAGUELLE	EX
HECTARE ARMADA ANNA MAUDE	TB-86 1 ^{er} veau
HECTARE CYCLONE TAYLOR	TB-86 1 ^{er} veau
HECTARE DEALMAKER REVELA	TB-86 1 ^{er} veau
HECTARE HANLEY ANNA MALA	TB-86 1 ^{er} veau
HECTARE HANIKA ALPIKA	TB-86 1 ^{er} veau
HECTARE LUSTER GERLIERE	TB-86 1 ^{er} veau
HECTARE RUBAN LINON	TB-86 1 ^{er} veau
HECTARE ACTIONMAN REBA	TB 1 ^{er} veau
HECTARE AVENGER TABARIA	TB 1 ^{er} veau
HECTARE BLUFF CALIPETTE	TB 1 ^{er} veau
HECTARE BREAKSHOT ALANA	TB 1 ^{er} veau
HECTARE BRYSON TAHILANDE	TB 1 ^{er} veau
HECTARE CYCLONE ANTONIA	TB 1 ^{er} veau
HECTARE DELTA-LAMBDA BARBELA	TB 1 ^{er} veau
HECTARE ENERGY TAGORIA	TB 1 ^{er} veau
HECTARE GOLDSTAR JOANNA	TB 1 ^{er} veau
HECTARE HANLEY MEREDITH	TB 1 ^{er} veau
HECTARE HARRIS BARKA	TB 1 ^{er} veau
HECTARE MURANO ALEXANDRA	TB 1 ^{er} veau
HECTARE MURANO BULGA	TB 1 ^{er} veau
HECTARE PURSUIT BARBOTA	TB 1 ^{er} veau
HECTARE RENEGADE RITALINE	TB 1 ^{er} veau
HECTARE RUBAN BARRIERE	TB 1 ^{er} veau
HECTARE RUBAN MIRA	TB 1 ^{er} veau
HECTARE RYDER JOSIANA	TB 1 ^{er} veau

PAMADA HOLSTEIN SENC

Valcourt

PAMADA DOCTOR RITA	EX 3E
PAMADA ALADDIN INES	TB 1 ^{er} veau
PAMADA DURAN IDRIS	TB 1 ^{er} veau
PAMADA GOLDSTAR ISOBEL	TB 1 ^{er} veau
PAMADA GOLDSTAR MERVEILLE	TB 1 ^{er} veau



FÉLICITE LES PARTICIPANTS À LA COUPE DES ÉLEVEURS

83 sujets présentés | 24 éleveurs

Merci à notre juge Jean-Claude Fleury

GRANDE CHAMPIONNE



Labrise Johnboy Jujube
Ferme Labrise Inc.

CHAMPIONNE DE RÉSERVE



Monbriant Delta Barbarra
Ferme Beaudry et fils

M.H. GRANDE CHAMPIONNE



Hectare Rainy Tambourette
Les Hectares Verts inc.



1^{RE} LACTATION

1^{re} Labrise Defective Jellyrancher
Ferme Labrise inc.

2^e Eastwest L Discover Dawson
Eastwest Holsteins

3^e Piitsuisse Destina Cocktail
Ferme Pliit Suisse

3^E LACTATION ET PLUS

1^{re} Monbriant Delta Barbarra
Ferme Beaudry et fils

2^e Hectare Rainy Tambourette
Les Hectares Verts inc.

3^e Piitsuisse Master April
Ferme Pliit Suisse

PROGÉNITURE DE MÈRE

1^{re} Vinbert Kingboy Birdy
Ferme Belgarde inc.
Ferme Silvercrest inc. et Ferme Vinbert inc.

2^e Hectare Attorney Bulla
Les Hectares Verts inc.

3^e Labrise D-Lambda Debora
Ferme Labrise inc.

1^{er} Labrise
2^e Hectare
3^e Monbriant

2^E LACTATION

1^{re} Labrise Johnboy Jujube
Ferme Labrise inc.

2^e Hectare Crusstime Antonie
Les Hectares Verts inc.

3^e Royolait Malyrihanna Enzo
Ferme Royolait inc.

60 000 KG ET PLUS

1^{re} Monbriant Gillespy Regina
Ferme Beaudry et fils

2^e Labrise Dawson Lilystar
Ferme Labrise inc.

3^e Labrise D-Lambda Debb
Ferme Labrise inc.



COUPE JUNIOR MOINS DE 12 ANS

Alexanne Baechler
Les Hectares Verts inc.

COUPE JUNIOR 12 ANS ET PLUS

Charles Paquette
Ferme Mahvhays SENC





Vente Simply the Best Tag Sale 2026, 1^{re} édition

12 au 14 mars 2026, à la ferme Laforce Holstein inc., de Saint-Elphège

Gérants : Kevin Jacobs, Dominic Fortier, Jean-François Laforce et Charles-Étienne Laforce

L'équipe de gérance composée de Kevin Jacobs, Dominic Fortier, Jean-François Laforce et Charles-Étienne Laforce a présenté un imposant groupe de sujets de grande qualité lors de la première édition de la vente étiquette « *Simply the Best Tag Sale 2026* ».

La majorité des lots provenaient des troupeaux **Intense**, **Fortale** et **Laforstar**, reconnus pour la qualité de leurs lignées. Les acheteurs étaient déterminés selon la règle inscrite au catalogue : « *Les lots seront vendus un à la suite des autres, dans le même ordre que le catalogue. Vous disposerez d'un délai de deux minutes pour renchérir si votre mise est dépassée, et ce, jusqu'à ce que le plus offrant remporte la mise.* »

Le groupe de 105 lots était complété par quelques consignations élités. Les acheteurs ont répondu présents : 96 des 105 lots ont trouvé preneur, principalement au Québec, mais aussi en Ontario, dans les provinces des Maritimes et aux États-Unis.

La vente s'est conclue avec une excellente moyenne de 7 520,01 \$ pour les 79 lots vivants. Les 17 lots d'embryons ont, quant à eux, obtenu une moyenne de 962,55 \$ par embryon.

L'événement se tenait à la Ferme Laforce Holstein inc., à Saint-Elphège.



Les plus hauts prix :

Laforstar Trudy Unstopabull, 25 000 \$

Une 5 ans R&B classifiée EX-93 (SM:95), elle a remporté la classe de 4 ans et fut sélectionnée comme Grande Championne de réserve à l'Expo-printemps du Québec R&B 2025.

Acheteurs : Hodglyn Holsteins et Crackholm Holsteins, Richmond
Consignataire : Laforce Holstein inc., Saint-Elphège

Jacobs Sniper Basrah, 24 000 \$

2 ans hiver classifiée TB-86 à 2 ans, arrière-petite-fille de *Jacobs Golwyn Britany*, EX-96 2E 42*, Vache de l'année Holstein Canada 2017 et Grande Championne EIHQ 2011.

Acheteur : Do-N-Joy Genetics LLC, Arlington, (MN, É.-U.)
Consignataire : Ferme P. & M. Champagne inc., Saint-Bernard

Intense Alpha Gally, 22 200 \$

1 an senior en lait R&B due en juin 2026. Exposée génisse l'an dernier, elle a mérité le titre de M.H. All-Canadian R&B Génisse automne 2025.

Acheteur : Story Book Holsteins, Owen Sound (ON)
Consignataires : Ferme Cerpolait SENC, Intense Holstein, Ferme Fortale Holstein inc. Saint-Christophe-d'Arthabaska

Sommaire	Nombre	Moyenne	Total
Génisses	57	6807,14 \$	388 006,98 \$
Vaches	22	9366,99 \$	206 073,78 \$
Total sujets vivants	79	7 520,01 \$	594 080,76 \$
Embryons (17 lots)	55	962,55 \$	52 940,25 \$
Total de la vente			647 021,01 \$

Un beau coup d'œil sur la vente : le groupe de sujets offerts impressionnait par son uniformité, sa qualité et son niveau de préparation irréprochable, tout comme la présentation méticuleuse. Sans contredit, tous les standards élevés que l'on associe aux ventes élités étaient présents.

Crédit photo : Charles-Étienne Laforce

Vente Expo-Poc



11 avril 2026, à l'ITAQ, campus de La Pocatière

Gérante : Marina Faucher, appuyée du comité organisateur

Encanteur : Les Encans Boulet

Le comité de la Vente Expo-Poc, composé d'étudiants de l'ITAQ, s'est distingué par une organisation impeccable et un professionnalisme remarquable pour l'édition 2026. Sous la supervision de Marina Faucher, gérante de l'événement, la vente a offert 39 sujets d'une qualité exceptionnelle des races Holstein et Jersey, auxquels s'ajoutaient 18 embryons Holstein.

Cette 44^e édition se démarquait également par une nouveauté importante : pour la première fois, des sujets en lactation figuraient au catalogue, alors que les années précédentes présentaient uniquement des génisses. « Nous voulions relever un défi supplémentaire et enrichir l'offre afin de susciter encore plus d'intérêt chez les acheteurs », souligne la gérante.

Une relève motivée, un résultat exceptionnel et une vente menée avec brio : difficile d'imaginer un avenir plus prometteur pour l'élevage. Bravo à ces jeunes qui tracent déjà la voie de demain.

Les plus hauts prix :

Pierstein Alligator Gigi, 20 000 \$

Très prometteuse 2 ans hiver classifiée TB-86 et projetée à 10 941 kg.

Acheteur : Ferme Bard inc., La Pocatière
Consignataire : Pierre Boulet, Montmagny

Comestar Lathais Master, 10 200 \$

Génisse automne x Master avec 12 mères TB ou EX, descendante de la populaire *Comestar Lamadona Doorman*, EX-94 2E 34*, la Vache de l'année Holstein Canada 2022.

Acheteur : Ferme Carik inc., Saint-Fortunat
Consignataire : Comestar Holstein, Victoriaville

Provetaz Triton Glorieuse, 9 200 \$

Génisse hiver avec 10 mères TB ou EX.

Acheteur : Ferme Jean-Guy Faucher, Sainte-Marie
Consignataire : Ferme Jatou et Gremion, Compton

Jolipré Master Alaska, 8 900 \$

Femelle 1 an printemps, sœur propre de *Jolipré Master Angel*, All-American, All-Canadian et Tout-Québec 2025.

Acheteur : Ferme Garondale, Saint-Denis-de-la-Bouteillerie
Consignataire : Ferme Jolipré Holstein inc., Saint-Moïse

Jacobs Alligator Brillo, 8 500 \$

2 ans hiver, petite-fille de la fameuse *Jacobs Goldwyn Britany*, EX-96 2E 42*, la Vache de l'année Holstein Canada 2017.

Acheteur : Ferme M.L. Rochefort inc., Saint-Vallier
Consignataire : Ferme Jacobs inc., Cap-Santé

Sommaire	Nombre	Moyenne	Total
Génisses Holstein	29	5858,63 \$	169 900 \$
Vaches Holstein	6	9066,67 \$	54 400 \$
Total des Holstein	35	6 408,57 \$	224 300 \$
Génisses Jersey	4	3 500 \$	14 000 \$
Total des animaux vendus	39	6 110,26 \$	238 300 \$
Embryons Holstein	18	1 275 \$	22 950 \$
Total de la vente			261 250 \$



Dans une ambiance empreinte de satisfaction, le comité organisateur, les membres de l'équipe de vente, les acheteurs et les consignataires se sont rassemblés autour des lots vedettes de l'édition 2026, une façon pour toute l'équipe de célébrer le travail bien mené et le succès de cette vente. Crédit photo : Vente Expo-Poc

Vente Atout-Printemps 2026

10 avril 2026, à la Ferme Claude St-Pierre, Rimouski

Organisée par le Club Holstein Bas-Saint-Laurent

Gérant : Vincent Paquet

Encanteur : Les Encans Boulet

Les plus hauts prix :

Coulombe Destination Jubie, 8 300 \$

1^{er} veau, petite-fille de la fameuse *Loyalyn Goldwyn June*, EX-97 7E 8*

Acheteur : Ferme Plein Soleil (2010) inc., Saint-Clément

Consignataire : Ferme Coulombe et frères inc., Amqui

KMC Harris Jinette, 8 100 \$

1^{er} veau avec une mère EX-92 2E 2*

Acheteur : Ferme JFG Lapointe, Saint-Arsène

Consignataire : Ferme KMC, Val-Brillant

Cotopierre Bullseye Francine, 7 400 \$

1^{er} veau à 49,6 kg de lait par jour, avec une généalogie profonde de 9 mères TB ou EX.

Acheteur : Roger Bernier, Saint-Léandre-de-Matane

Consignataire : Ferme St-Pierre et fils, Rimouski



Les deux plus hauts prix de la vente entourés des principaux acteurs de cette 42^e édition de la Vente Atout-printemps. Gracieuseté : Club Holstein Bas-Saint-Laurent

Sommaire	Nombre	Moyenne	Total
Holstein	39	4 567 \$	178 113 \$
Total de la vente			178 113 \$

Calendrier Holstein

Expositions

12 juin	Expo agricole de Sorel-Tracy Juge : Mathieu Chartrand	25 juillet	Expo agricole de Chicoutimi Juge : Shayne Brus
13 juin	Exposition agricole de la Matapédia Amqui Juge : Jean-Claude Fleury	25 juillet	Exposition agricole du comté de Kamouraska Saint-Pascal Juge : Simon Cartier
13 juin	Expo Ormstown Juge : Steve Glaude	30 juillet au 2 août	Rallye provincial 4-H Lachute Juge : Justin Velthuis
27 juin	Expo Rive-nord L'Assomption Juge : Yves Labbé	31 juillet	Expo agricole de Saint-Hyacinthe Juge : Brian Carscadden
4 juillet	Expo BBQ Bellechasse Saint-Anselme Juge : Ysabel Jacobs	1 ^{er} août	Exposition agricole de Rimouski Juge : Jean-Philippe Charest
10 juillet	Expo de Trois-Rivières Juge : Adam Hodglyn	6 au 9 août	Foire de Huntingdon Fair
12 juillet	Expo Lachute Fair	7 août	Expo de Lotbinière Saint-Agapit Juge : Ricardo Boulet
18 juillet	Expo du Bassin de la Chaudière Saint-Isidore Juge : Jack Fraser	8 août	Exposition agricole de Beauce Saint-Honoré-de-Shenley Juge : Rémi Guay
19 juillet	Expo de l'Abitibi Landrienne Juge : Martial Lemire	8 août	Exposition agricole de Portneuf Saint-Marc-des-Carrières Juge : Steve Glaude
24 juillet	Expo agricole de Victoriaville Juge : Yves Labbé	8 août	Expo Bedford Juge : Maxime Montplaisir

14 au 16 août **Classique des Jeunes Ruraux Québécois Ciaq**
Victoriaville
Juge de présentation : Simon Cartier
Juge de conformation : David Crack

19 et 20 août **Suprême Laitier**
Saint-Hyacinthe
Juge : Dominic Fortier

22 août **Expo Cookshire**

29 août **Exposition d'Ayer's Cliff Fair**
Juge : Pierre Boulet

4 septembre **Expo Shawville Fair**

5 septembre **Expo Brome Fair**

12 septembre **Expo Richmond Fair**
Juge : Shayne Brus

29 septembre au 2 octobre **World Dairy Expo**
Madison, Wisconsin
Juge R&B : Aaron Eaton, NY
Juge N&B : Ryan Krohlow, WI

16 octobre **Finale laitière automnale**
Ormstown
Juge : Joël Lepage

9 et 10 novembre **TD Canadian 4-H Dairy Classic**
Toronto, Ontario
Juge de présentation : Andrew den Haan, ON
Juge de conformation : Blair Weeks, IPÉ

12 et 13 novembre **Royal Agricultural Winter Fair**
Toronto, Ontario
Juge R&B : Joel Phoenix, ON
Juge N&B : Nathan Thomas, OH

Ventes et encans de clubs

26 juin – 10 h **Encan Production Plus**
Saint-Elzéar
Encans SélectGène

7 juillet – 10 h **Vente Élite Blondin Sale**
Saint-Placide
Encans Boulet inc.

10 juillet – 12 h 30 **Vente Neighbours' Selection**
à la ferme Hy-Haven Génétique
Sainte-Hélène-de-Kamouraska
Encans Boulet inc.

14 juillet – 10 h **Encan Ferme Raymond Arsenault et fils**
Saint-Gervais
Encans Boulet inc.

4 août – 10 h **Encan Ferme Belérable**
Montmagny
Encans Boulet inc.

28 août – 12 h **Vente Troupeau Lacolline**
Saint-Elzéar
Encans SélectGène

8 sept. – 10 h **Vente Ferme Bermond**
Pohénégamook
Encans Boulet inc.

Autres événements d'intérêt

11 juillet **Pique-nique Holstein Québec**
Hôte : Ferme Vert D'Or inc.
Sainte-Hélène-de-Kamouraska

11 août **Publication des évaluations génétiques**

18 au 20 août **Expo Champs**
Saint-Hyacinthe

10 au 12 octobre **École d'élevage Holstein Québec**
Rimouski

20 octobre **Symposium sur les bovins laitiers**
Trois-Rivières

1^{er} décembre **Publication des évaluations génétiques**

3 et 4 décembre **Carrefour des gestionnaires**
Lévis

Activités des clubs

Dates	Clubs	Activités
2 juillet	Sherbrooke	Golf
4 juillet	Richmond	Activité sociale
28 août	Saint-Hyacinthe	Golf
7 novembre	Beauce	Gala
20 novembre	St-Maurice-Maskinongé	AGA
25 novembre	Centre-du-Québec	AGA
27 novembre	Richmond	AGA
28 novembre	Sherbrooke	Soirée sociale
3 décembre	Saint-Hyacinthe	AGA
5 décembre	Beauce	Soirée d'étable
10 décembre	Sherbrooke	AGA

***Pour nous faire part de vos dates, contactez Geneviève Drolet au 450 778-9636, poste 232, ou drolet@holsteinquebec.com avant le 1^{er} septembre 2026 pour l'édition de d'octobre 2026.**

Chers membres,

À l'arrivée de l'été, vous entrez dans une période bien remplie. Sur les fermes, les journées sont longues, le travail est intense et vous êtes au cœur de la saison la plus occupée de l'année. C'est aussi une période où, malgré le rythme soutenu, on prend le temps de se retrouver, lors de différentes activités agricoles ou familiales.

Du côté de Holstein Québec, l'été amène quelques ajustements dans notre façon de travailler. Nos équipes continuent d'être présentes sur le terrain pour offrir les services aux membres, mais la fréquence des visites est un peu réduite. Cela permet de s'adapter à votre réalité pendant cette période très occupée. Même si nous sommes un peu moins présents physiquement, nous restons disponibles et à l'écoute pour répondre aux besoins des membres et assurer un bon suivi des services.

L'été est aussi synonyme de retour des expositions agricoles. Ces événements sont très importants pour notre milieu, car ils permettent de mettre en valeur votre travail, la qualité de vos troupeaux et tout le soin apporté au développement des animaux. C'est également un moment d'échanges entre producteurs, conseillers et passionnés de la race Holstein. Cette année encore, notre équipe y sera présente afin de participer aux jugements Holstein et de soutenir ces activités qui font partie de notre tradition.

Parmi les moments forts de la saison, notre pique-nique annuel occupe une place spéciale pour Holstein Québec. Les membres, leurs familles et les partenaires du milieu sont invités à venir passer une journée ensemble. Cette année, il aura lieu le 11 juillet à la Ferme Vert D'Or, située à Sainte-Hélène-de-Kamouraska. Cet événement est bien plus qu'un simple rassemblement, c'est une occasion de se rencontrer dans un contexte plus détendu et d'échanger librement, partager nos idées et nos expériences ainsi que discuter de notre passion commune pour l'élevage Holstein. C'est aussi une belle occasion de créer des liens entre producteurs de différentes régions et de renforcer le sentiment d'appartenance à notre belle communauté.

Derrière toutes ces activités, il y a une équipe engagée qui travaille chaque jour pour vous soutenir. Sur le terrain, nos conseillères prennent le temps d'observer vos troupeaux, de discuter avec vous et de répondre à vos questions. En parallèle, d'autres membres de l'équipe travaillent au bureau pour assurer un suivi administratif, promotionnel et apporter un support à l'organisation de l'ensemble de nos événements. Même si tout cela se passe souvent dans l'ombre, c'est un travail d'équipe constant qui permet d'offrir un service fiable et cohérent.

Comme plusieurs organisations, nous faisons face à des défis en ressources humaines, notamment au niveau du recrutement, de la formation et de l'organisation du travail. Trouver les bonnes personnes, bien les former et assurer une continuité dans les services demande du temps et beaucoup d'efforts. Nous devons aussi composer avec des périodes de transition, où de nouveaux employés apprennent le métier pendant que d'autres transmettent leur expérience.

De plus, la période estivale rime aussi avec vacances pour notre équipe, ce qui est très important pour le repos et l'équilibre de tous. Après des mois bien chargés, ces pauses permettent de recharger les batteries, de passer du temps en famille et de revenir avec une énergie renouvelée. Cela fait partie d'un fonctionnement sain et durable.

Même si cela demande parfois de réorganiser certaines tâches et de s'adapter rapidement, nous restons pleinement engagés à offrir un service de qualité et à répondre aux besoins du milieu. Cette capacité à travailler ensemble, à se soutenir et à s'ajuster est ce qui permet à l'organisation de continuer à bien fonctionner, même en période plus complexe.

En terminant, je tiens à vous remercier pour votre collaboration, votre accueil et votre confiance. Toute l'équipe vous souhaite un très bel été, rempli de succès, de belles rencontres et de moments agréables. Au plaisir de vous croiser sur le terrain, dans les expositions ou lors de notre pique-nique annuel le 11 juillet à la Ferme Vert D'Or !



Holstein Québec

3955, boulevard Laurier Ouest
Saint-Hyacinthe (Québec) J2S 3T8
Téléphone : 450 778-9636
info@holsteinquebec.com
www.holsteinquebec.com

Directrice générale

Patricia Normandin
normandin@holsteinquebec.com
Tél. : 450 778-9636, poste 230

Conseillères en élevage

Roxanne Montplaisir, agr.
Responsable des services-conseils
montplaisir@holsteinquebec.com
Tél. : 450 778-9636, poste 236

Laurie Lefebvre, agr.
lefebvre@holsteinquebec.com
Tél. : 450 778-9636, poste 227

Juliette Naud
naud@holsteinquebec.com
Tél. : 450 778-9636, poste 228

Roxanne Dumais
dumais@holsteinquebec.com
Tél. : 450 778-9636, poste 239

Valérie Giard, agr.
giard@holsteinquebec.com
Tél. : 450 778-9636, poste 235

Mylène Fournier
fournier@holsteinquebec.com
Tél. : 450 778-9636, poste 234
(en congé parental)

Adjointe aux services administratifs

Cathy Duquet
duquet@holsteinquebec.com
Tél. : 450 778-9636, poste 223

Adjointe administrative et promotion

Catherine Messier
messier@holsteinquebec.com
Tél. : 450 778-9636, poste 229

Agente à la promotion

Angèle Hébert
hebert@holsteinquebec.com
Tél. : 450 778-9636, poste 224
(absente pour une durée indéterminée)

Agente de projets - congrès et races laitières

Jenny Henchoz
henchoz@holsteinquebec.com
Tél. : 450 778-9636, poste 231
Cellulaire : 819 993-0630

La Revue Holstein Québec

Rédactrice en chef et conseillère

Geneviève Drolet, agr.
drolet@holsteinquebec.com
Tél. : 450 778-9636, poste 232

Conseillère en publicité et coordonnatrice de production

France Lemieux
Cellulaire : 819 795-5213
francelemieux18@gmail.com

Patricia Normandin
Directrice générale

Holstein Québec

Les éleveurs

Bélan.....21
 Belgarde23
 Blondin 11 et 15
 Cheveret.....19
 Delrio22
 Harvey18
 Hy-Haven.....76
 Lacolline.....27
 Magistral21
 Piedix.....20
 Rigo20
 Rosemary.....23
 Routina19
 Sicy21
 Stantons13
 Ste Odile.....20
 Validity.....9
 Vaudal.....22
 Vertdor76
 Vinbert.....23

Les clubs Holstein

Beauce34
 Bois-Francis28
 Huntingdon-Ormstown-Beauharnois32
 Lanaudière53
 Saint-Hyacinthe.....51
 Shefford-Brome-Rouville 64 à 68
 St-Jean31

Les expositions

Expo agricole de Saint-Hyacinthe44
 Expo agricole de Victoriaville29
 Le Suprême Laitier44

Les ventes

Vente Élite Blondin Sale15
 Vente du troupeau Lacolline27
 Vente Neighbours' Selection76

Les partenaires commerciaux

Blondin Sires.....11
 Ciaq.....3
 Daniel Paul-Hus, encanteur27
 Encans Boulet inc.27
 Encans SélectGène27
 Équipements 3V inc.....33
 Holstein Canada34
 Select Sires75
 Shur-Gain Trouw Nutrition.....14
 Sollio Agriculture33
 Stanton Genetics13
 Traction Plus29
 Udder Comfort.....2
 Validity Genetics.....9
 Waikato Milking Systems.....23

Les services et événements

Holstein Québec
 Agenda jeunesse61
 École d'élevage26
 Pique-nique.....38-39
 Service-conseil.....50

Autre

Fondation Audrey-Lehoux27

Holstein Québec

Octobre 2026

Prochaine parution

20 octobre 2026

Thèmes annonceurs

**Finalistes Vache coup de cœur
 Consignations dans les ventes**

Date limite de réservation :

10 septembre 2026

Informations et réservations:

Votre publiciste de club ou
 France Lemieux au 819 795-5213
 francelemieux18@gmail.com



Abonnement annuel/Annual subscription (4 numéros/issues)

Version papier/Paper version

- Canada : 30 \$ CA (Taxes incluses/taxes inc.)
- É.-U./USA : 55 \$ CA
- International : 75 \$ CA

Faire votre chèque à l'ordre de/Send your check to :

Holstein Québec - 3955, boul. Laurier Ouest - Saint-Hyacinthe (Québec) J2S 3T8, CANADA

Tél./Phone : 450 778-9636 • Téléc./Fax : 450 778-9637 - info@holsteinquebec.com

1 numéro/1 issue

- Canada : 10 \$ CA (Taxes incluses/taxes inc.)
- É.-U./USA : 15 \$ CA
- International : 22 \$ CA

Communiquez avec nous pour plus de détails/
 Contact us for more details

Version électronique

www.holsteinquebec.com/LaRevue

Nom/Name : _____

Adresse/Address : _____ Ville/City : _____

Pays/Country : _____ Province/Province : _____ Code postal/Postal Code : _____

Téléphone/Phone : _____ Télécopieur/Fax : _____

Courriel/Email : _____

Paiement/Payment :

- Chèque (en \$ CA seulement)/Check (CA\$ only)
- Transfert bancaire/Bank transfer
- American Express
- Mastercard
- Visa



Nom sur la carte/Name on card : _____

No de la carte/Card # : _____/_____/_____/_____

Date d'exp. (MM/AAAA)/Exp. date (MM/YYYY) : _____/_____

CW/CVS : _____

Signature : _____



UNE PERCÉE!

EN TANT QUE TAUREAU QUI A VRAIMENT TOUT

Has It All

7H016295 DUCKETT PFCT HAS IT ALL-ET
PARFECT X S-S-I DOC HAVE NOT 8784-ET (EX-96-EX-MS-DOM)



ÉMERGE COMME LE NOUVEAU TAUREAU ÉPROUVÉ NO 1 EN IPVG, HAS IT ALL EST LE SEUL TAUREAU DISPONIBLE DE LA RACE À COMBINER +15 EN CONFORMATION AVEC PLUS DE 2000 KG DE LAIT.

Taureau A2A2, avec une stature modérée (+2), une puissance laitière exceptionnelle (+16) et des attaches arrière très larges (+16), il a vraiment « tout » !



  **ROBOTPRO**

 **A2A2**

 **+3843 IPVG**

 **+2294 KG L**

 **+15 CONF**

 **+16 PM**

Maifield HAS IT ALL Kerfir
TB-85 (87-SM) (2 ans)

Projection : 20 350 kg à 4,05 % G / 3,70 % P
Propriétaire : Maifield Holsteins, Haydon, ON

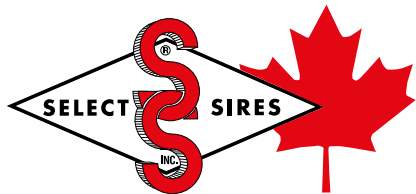

YOUR SUCCESS *Our Passion.*

VOTRE SUCCÈS *Notre Passion.*

1-800-265-0043 ♦ www.selectsirescanada.com



*gender SELECTED and Showcase are trademarks of Select Sires Inc. ®RobotPRO and Your Success Our Passion. are registered trademarks of Select Sires Inc. Ultraplus™ is a trademark of STGen LLC. All gender SELECTED semen is processed using Ultraplus™ technology. 04/26 CAN data.



VENDREDI 10 JUILLET 2026

À la ferme HY-HAVEN Génétique

2194, rang de la Pinière,
Sainte-Hélène-de-Kamouraska QC GOL 3J0

100 sujets Holstein et Jersey en vente, avec quelques consignations élite



**Jacobs Tatoo
Branelle TB-89 (SM:91)**
1^{re} 2 ans hiver, Championne Inter. et Grande Championne Kamouraska 2025
Filles x League, Lambda et Jinx

**FILLE D'ALLEGRIA
Rotaly Master
Alsama TB-87 2 ans**
1^{re} 1 an hiver en lait Atlantic Championship Show 2025
En vente, 2 ans hiver pour 2026

**Vertdor Avenger
Vignoble TB-89 (Max)**
1^{re} 2 ans Junior et M.H. Champ. Intermédiaire Kamouraska 2025
En vente, 3 ans Junior pour 2026

**Rotaly Master
Creed TB-88**
8^e 2 ans Junior WDE 2025
Sa fille x Crown Royal et plusieurs membres de la famille en vente

**BHL-I America
Wave TB-87**
M.H. All-American 2 ans Jr 2024
Plusieurs sœurs et filles en vente



**Rotaly Tatoo
Smarties TB-88**
1^{re} 2 ans automne et Championne Inter. de rés. Atlantic Championship Show 2025
Ses sœurs en vente



**Vertdor Dempsey
Minou EX-93 5E 26***
Vache coup de coeur 2025
Filles en lactation x Rubicon, Perfect, Lemagic et Salute



**Vertdor Chief
Mitch EX-94 3E 4***
1^{re} Vache adulte Kamouraska 2025
Filles x Alpha et Leyhigh



**Jacobs Lambda
Luciana EX-92**
Grande Championne Rimouski 2025
Sa fille, 1 an automne en lait x Alligator



**Rotaly Goldwyn
Allegria EX-96 5E 7***
Vache de l'année Holstein Canada 2025
Plusieurs filles et membres de la famille en vente



**Vertdor Alligator
Mickey EX-92 2E**
Nom. Tout-Québec 3 ans Jr 2023
Filles x Anahita et Leyhigh



**Jacobs Sidekick
Bee EX-94 2E (SM:96)**
1^{re} 5 ans et Grande Championne Atlantic Championship Show 2025
Ses deux filles x Renegade et Actionman



**Jacobs Lambda
Briar EX-95 4***
Grande Championne Expo-printemps du Québec 2023
Petite-fille x Limited



Pierre-Luc Morin 418 894-4387
Jonathan Morin 418 868-8578



HY-HAVEN GEN

Mauranne Hébert 418 860-8919
Cole Yuil 263 383-3638

